

## SMLOUVA O NÁJMU NEBYTOVÝCH PROSTOR

uzavřená v souladu s § 2201 a násl. zákona č. 89/2012 Sb. občanského zákoníku  
níže uvedeného dne, měsíce a roku  
mezi

### Město Vsetín

se sídlem: Svárov č.p. 1080, 755 01 Vsetín  
zastoupené: Mgr. Ing. Jiřím Růžičkou, starostou města  
IČ: 003 04 450 DIČ: CZ00304450  
Bank. spojení: [redacted] nájemné  
služby

jako „pronajímatel“ na straně jedné

### Divadlo v Lidovém domě z.s.

se sídlem: Mostecká 326, 755 01 Vsetín  
zastoupené: [redacted] předsedou spolku  
IČ: 265 83 283  
Bank. spojení: [redacted]  
zapsaná ve spolkovém rejstříku, vedeném Krajským soudem v Ostravě, v oddílu L, vložka 5441

jako „nájemce“ na straně druhé

### I.

Pronajímatel prohlašuje, že je výlučným vlastníkem pozemku p.č. 2555, jehož součástí je budova č.p.362 (stavba občanského vybavení), zapsaného v katastru nemovitostí u Katastrálního úřadu pro Zlínský kraj, Katastrální pracoviště Vsetín, LV č. 10001, pro k. ú. i obec Vsetín.

### II.

#### Předmět nájmu

(1) Pronajímatel touto smlouvou pronajímá nájemci část nebytových prostor nacházejících se v budově uvedené v čl. I. této smlouvy, blíže specifikované v příloze č.1.

Pronajatá plocha celkem 966,71 m<sup>2</sup>

(2) Tyto nebytové prostory se pronajímají za účelem zřízení a provozování technického zázemí Divadla v Lidovém domě z.s. Změnit dohodnutý účel užívání pronajatých nebytových prostor může nájemce jen s písemným souhlasem pronajímatele.

(3) Nájemce prohlašuje, že se důkladně seznámil se stavem nebytových prostor, které tvoří předmět této smlouvy, a že tyto nebytové prostory jsou způsobilé k řádnému užívání k účelu dle této smlouvy.

(4) Nájemce prohlašuje, že u těch částí příslušenství a součástí nebytových prostor, při jejichž užívání je nutno dodržovat zvláštní pravidla, popřípadě je užívání upraveno návodem nebo technickými normami, byl s těmito pravidly, návody a technickými normami pronajímatelem před převzetím předmětu nájmu do užívání dle této smlouvy seznámen a zavazuje se je dodržovat. Pronajímatel však není povinen seznamovat nájemce s pravidly obecně známými.

### III.

#### Nájemné

(1) Nájemce se zavazuje za užívání předmětných nebytových prostor zaplatit pronajímateli nájemné ve výši 300.000, - Kč (slovy: tři sta tisíc korun českých) ročně. Měsíční nájemné činí 25.000 Kč a je sjednáno jako dílčí plnění ve smyslu zákona č. 235/2004 Sb., o dani z přidané hodnoty, v platném znění (dále jen ZDPH). Za datum uskutečnění osvobozeného dílčího plnění (měsíční nájemné), je ve smyslu § 51 odst. 2 a § 21 odst. 7 ZDPH, považován první den kalendářního

měsíce. Jednotlivá dílčí plnění se zavazuje nájemce hradit na základě faktury vystavené pronajímatelem na účet pronajímatele u **Č. účtu:** (variabilní symbol – číslo faktury) se splatností 14 dní od data vystavení.

- (2) Smluvní strany se dále dohodly, že nájemné uvedené v odst. 1 je pronajímatel oprávněn počínaje 1. dubnem aktuálního kalendářního roku navýšit o roční míru inflace (index spotřebitelských cen) vyhlášenou za předcházející kalendářní rok Českým statistickým úřadem, a to s účinností od 1. 4. aktuálního kalendářního roku. Tuto změnu je pronajímatel oprávněn provést formou oznámení doporučeným dopisem adresovaným nájemci.

#### IV. Záloha na služby

- (1) Náklady na služby spojené s nájmem bude nájemce hradit následovně:
- a) **Úklid prostor**  
zajistí nájemce na své náklady.
  - b) **Odvoz odpadu**  
nájemce uzavře smlouvu s dodavatel služby.
  - c) **Elektrická energie**  
za společné prostory (vstup 1.09 a chodba 1.11) bude vyúčtována na základě faktury **dodavatele a dle** podílu pronajaté plochy mezi nájemce herny, divadla a restaurace. elektrická energie za ostatní prostory je měřena fakturačním elektroměrem, místo spotřeby č. 2081458, kdy náklady vzniklé na tomto elektroměru budou přeúčtovány na základě fakturace dodavatele služby.
  - d) **Dodávka tepla**  
bude přefakturována na základě faktury dodavatele – Zásobování teplem Vsetín, a. s, a dle náměru podružného měřiče tepla otopného okruhu č. 2 (č. měřiče 68915793).  
Pronajatá plocha činí celkem 966,71 m<sup>2</sup>.  
Vytápěná plocha činí celkem 762,32 m<sup>2</sup> (vytápěná plocha je vypočtena z pronajaté plochy dle vyhlášky 269/2015 Sb.).
  - e) **Vodné a stočné**  
bude přefakturováno na základě faktury dodavatele Vodovody a kanalizace Vsetín, a.s., dle náměru podružného měřiče a dle Vyhlášky č. 428/2001 Sb.
- (2) Smluvní strany se dohodly na roční souhrnné záloze ve výši **160.000,- Kč** (slovy: sto šedesát tisíc korun českých). Zálohy za výše uvedené služby budou hrazeny nájemcem čtvrtletně ve výši **40.000,- Kč**. Splatnost záloh je sjednána k 15. dni prvního měsíce kalendářního čtvrtletí na účet pronajímatele u **variabilní symbol**
- (3) Obě smluvní strany prohlašují, že nájemce byl seznámen se skutečností, že ceny jednotlivých médií uvedených v čl. IV. se každoročně mění v závislosti jak na změně cen dle dodavatelů jednotlivých médií, tak i na změně spotřeby jednotlivých služeb v dané nemovitosti. Pronajímatel má tedy právo změnit v průběhu roku zálohu na služby v míře odpovídající změně ceny služby nebo z dalších oprávněných důvodů, zejména změny rozsahu nebo kvality služby. Změněná záloha může být požadována nejdříve od prvního dne měsíce následujícího po doručení písemného oznámení nové výše zálohy. Smluvní strany se dohodly, že pronajímatel je oprávněn změnu výše záloh oznámit nájemci formou doporučeného dopisu.
- (4) Náklady na služby spojené s nájmem hradí nájemce pronajímateli poměrným dílem, vypočteným podle výměry pronajatého prostoru, nebo podle podružných měřičů. Náklady na služby vyjmenované v tomto článku budou placeny zálohově a vyúčtovány nejpozději do 30. dubna následujícího kalendářního roku formou faktury (daňového dokladu). Nájemce má právo předložit pronajímateli ke způsobu a obsahu vyúčtování služeb písemné námitky nejpozději do 30 dnů ode dne doručení vyúčtování služeb. Pokud nájemce tyto námitky včas neuplatní, platí, že rozsah a způsob vyúčtování služeb schválil. Smluvní strany sjednaly, že z důvodu právní jistoty jsou pozdější námitky nepřijatelné a neúčinné. V případě nedoplatku bude vystavena faktura se splatností 14 dnů ode dne vystavení. Bude-li při vyúčtování vyčíslen přeplatek za služby ve prospěch nájemce, bude tento přeplatek splatný ve lhůtě 14 dnů ode dne vystavení dobropisu. To však neplatí v případě, kdy má nájemce jakékoliv dluhy (tj. i nesplacené) vůči pronajímateli. V takovém případě pronajímatel z přeplatku nejdříve uhradí započtením dluhy nájemce a teprve poté mu případný přeplatek (ponížený o dluhy nájemce vůči pronajímateli) vrátí. Pronajímatel je

rovněž, dle svého uvážení, oprávněn uhradit z tohoto přeplatku započtením i budoucí pohledávky vůči nájemci z titulu nájemného a záloh na služby spojených s nájmem. Čas plnění nesplatného dluhu nájemce a budoucích pohledávek v rozsahu tohoto přeplatku z vyúčtování služeb se tedy pro tento případ sjednává dle § 1962 odst. 3 občanského zákoníku ve prospěch pronajímatele.

#### V. Smluvní sankce

- (1) V případě, že se nájemce dostane do prodlení se zaplacením nájemného nebo služeb spojených s nájmem, zavazuje se uhradit úrok z prodlení ve výši 0,1 % z dlužné částky za každý den prodlení.
- (2) Pokud se nájemce dostane do prodlení s předáním vyklizených nebytových prostor, zavazuje se uhradit pronajímateli smluvní pokutu ve výši 0,2 % z ročního nájemného za každý i započatý den prodlení.
- (3) Smluvní strany se dohodly, že úhradou smluvních sankcí sjednaných v této smlouvě, není dotčeno právo pronajímatele vymáhat i náhradu škody, způsobené porušením povinností, na kterou se smluvní sankce vztahuje, a to i ve výši smluvní sankci přesahující.
- (4) Smluvní strany se dle § 630 odst. 1 občanského zákoníku dohodly na tom, že promlčecí doba pohledávek pronajímatele a nájemce vzniklých z titulu nájmu založeného touto smlouvou či z titulu užívání předmětu nájmu bez právního důvodu je v trvání deseti let ode dne, kdy mohlo být právo na zaplacení pohledávky uplatněno poprvé.

#### VI. Doba trvání nájemního vztahu

- (1) Nájem se uzavírá na dobu **neurčitou**.
- (2) Nájem je možno skončit následujícími způsoby:
  - a) Písemnou dohodou smluvních stran k určitému datu,
  - b) písemnou výpovědí pronajímatele či nájemce, a to i bez udání důvodu. Výpovědní lhůta je tříměsíční a začíná běžet prvním dnem měsíce následujícího po doručení výpovědi druhé smluvní straně,
  - c) výpovědí bez výpovědní doby.

V případě, že jedna ze smluvních stran poruší povinnosti z této smlouvy vyplývající zvláště závažným způsobem, má druhá smluvní strana právo tuto smlouvu vypovědět, bez výpovědní doby. Výpověď bez výpovědní doby musí mít písemnou formu a musí být doručena druhé smluvní straně, pod sankcí neplatnosti. Právní účinky výpovědi bez výpovědní doby nastávají dnem doručení.

Za porušení povinností z této smlouvy vyplývající zvláště závažným způsobem se pro účely této smlouvy považuje zejména situace, kdy nájemce:

1. bude i přes písemnou výzvu pronajímatele pronajaté nebytové prostory užívat k jinému účelu, než je uvedeno v čl. II odst. 2 této smlouvy,
2. přenechá nebytový prostor či jeho části do podnájmu, výpůjčky či jiného druhu užívání třetí osobě bez souhlasu pronajímatele,
3. provede stavební úpravy či jiné změny na předmětu nájmu bez předchozího prokazatelného souhlasu pronajímatele,
4. bude déle než 2 měsíce v prodlení se zaplacením nájemného nebo zálohy či vyúčtování za služby spojené s nájmem.

#### VII. Ostatní ujednání

- (1) Po dobu nájmu nesmí nájemce provádět, bez souhlasu pronajímatele, žádné stavební úpravy na předmětu nájmu.
- (2) Nájemce zajišťuje a hradí na své náklady tyto drobné opravy a výměny v pronajatých prostorách:
  - a) opravy jednotlivých vrchních částí podlah, opravy podlahových krytin a výměny prahů a lišt,
  - b) opravy jednotlivých částí oken a dveří a jejich součástí a výměny zámků, kování, klik, rolet a žaluzií

- c) výměny vypínačů, zásuvek, jističů, zvonků, osvětlovacích těles,
  - d) opravy uzavíracích armatur na rozvodech vody, výměny sifónu a lapačů tuku,
  - e) opravy vodovodních výtoků, zápachových uzávěrek, mísících baterií, sprch, ohříváčů vody, bidetů, umyvadel, van, výlevek, dřezů, splachovačů, radiátorových uzavíracích a regulačních armatur,
  - f) výměny drobných součástí předmětů uvedených v bodu a) až e),
  - g) podle výše nákladů se za drobné opravy považují další opravy nebytového prostoru a jeho vybavení a výměny součástí jednotlivých předmětů tohoto vybavení, které nejsou uvedeny v bodech a) – e), jestliže náklad na jednu opravu nepřesáhne částku 5.000 Kč. Provádí-li se na téže věci několik oprav, které spolu souvisejí a časově na sebe navazují, je rozhodující součet nákladů na související opravy,
  - h) náklady spojené s běžnou údržbou nebytových prostor jako jsou náklady na udržování a čištění nebytových prostor, které se provádí obvykle při delším užívání nebytových prostor. Těmito náklady se rozumí zejména malování, včetně opravy omítek a obkladů, tapetování a čištění zanesených odpadů až ke stoupačce a vnitřní nátěry
  - i) veškeré účelové opravy a úpravy sloužící zvláštním potřebám nájemce,
  - j) úklid a čištění pronajatých nebytových prostor, nedohodne-li se s pronajímatelem jinak.
- (3) Udržování podstaty budovy a zachovnou údržbu hradí pronajímatel.  
Nájemce je povinen neodkladně oznámit potřebu provedení oprav hrazených pronajímatelem, včetně havarijních oprav na čísle telefonu:  
571 491 220 - technik správy majetku  
Nesplněním oznamovací povinnosti o nutnosti oprav, nebo neumožněním jejich provedení, vznikne nájemci odpovědnost za případnou škodu. Pronajímatel je povinen nájemci sdělit ihned poté, co mu nájemce oznámí potřebu opravy, v jakém termínu opravu provede s tím, že obecně je povinen provádět opravy bez zbytečného odkladu, poté co je mu jejich potřeba oznámena. Pokud pronajímatel neprovede potřebné opravy včas, provede opravu na své náklady nájemce, přičemž je oprávněn požadovat náhradu účelně vynaložených nákladů po pronajímateli.
- (4) Nájemce je povinen zajišťovat ve smyslu ČSN 331610 a 331600 revize všech elektrických a plynových spotřebičů, které provozuje v pronajatých prostorách.  
Pronajímatel se zavazuje, že bude zajišťovat a hradit na vlastní náklady dle ČSN 331500 periodickou elektro-revizi budovy, hromosvodu a hasicích přístrojů a nájemce je povinen mu to umožnit (např. vstup do budovy, přístup ke kontrolovaným zařízením apod.).
- (5) V případě úprav nebo změn elektrické instalace v pronajatých prostorách je nájemce povinen před zahájením uvažovaných úprav toto nechat odsouhlasit pronajímatelem (technikem, tel. 571 491 220) a současně předložit dokumentaci úprav a v případě realizace doložit výchozí revizní zprávu ve smyslu ČSN 331500 v jednom vyhotovení pronajímateli. Jakékoliv změny elektroinstalace bez předchozího souhlasu pronajímatele jsou nepřijatelné. Nájemce nese odpovědnost za škody, které vzniknou pronajímateli či třetím osobám v důsledku porušení povinností nájemce stanovených v tomto článku.
- (6) Nájemce je oprávněn umístit na základě povolení odboru územního plánování, stavebního řádu a dopravy MěÚ Vsetín do předmětu nájmu a na budovu, v níž se nachází, vlastní firemní označení a reklamu ve vhodném provedení, a to na své náklady. Toto zařízení je povinen nájemce udržovat v řádném stavu a po skončení nájemního vztahu je povinen je na své náklady odstranit a budovu uvést do původního stavu.
- (7) Bez předchozího písemného souhlasu pronajímatele, nesmí nájemce pronajaté nebytové prostory přenechat jinému do podnájmu, výpůjčky či výprosy.
- (8) Pronajímatel je oprávněn během užívání předmětných nebytových prostor nájemcem vstupovat do pronajatých prostor za účelem zjištění stavu pronajatých prostor a za účelem kontroly, zda jsou využívány řádným způsobem, tzn. zejména v souladu s jejich stavebním určením a touto smlouvou. Nájemce je povinen toto pronajímateli kdykoli na základě předchozího oznámení umožnit. Obě strany jsou povinny poskytovat si vzájemnou součinnost.
- (9) Nájemce se zavazuje zdržet se jakýchkoliv jednání, která by rušila nebo mohla rušit výkon ostatních užívacích a nájemních práv v objektu, v němž se předmět nájmu nachází. Zejména se pak zdrží jakýchkoliv rušivých a hlasitých projevů v souvislosti se svou činností v době nočního klidu a ve dnech pracovního klidu a volna, přičemž též v ostatní době se bude snažit jednak tak, aby výkon ostatních nájemních a užívacích práv v domě nebyl rušen. Jakékoliv zasahování do

nájemních, užívacích a vlastnických práv ostatních osob v objektu, v němž se nachází předmět nájmu, je nepřipustné.

- (10) Nájemce odpovídá za zničení, odcizení, poškození či jakékoli jiné znehodnocení předmětu nájmu či věcí pronajímatele, které se v něm nalézají. Nájemce rovněž nese odpovědnost za škodu na věcech třetích osob do pronajatého prostoru vnesených. Tím není dotčena jiná zákonná odpovědnost nájemce nebo pronajímatele.
- (11) Nájemce se rovněž zavazuje užívat předmět této smlouvy s péčí řádného hospodáře a v předmětu nájmu zajistí na své náklady běžný úklid.
- (12) Nájemce je povinen pečovat o to, aby v pronajímaných prostorách a na objektu samotném nevznikla škoda. Nájemce odpovídá i za škody na pronajatých nebytových prostorách a jejich příslušenství způsobené třetími osobami, kterým umožnil do těchto prostor přístup. Nájemce odpovídá pronajímateli za vzniklou škodu na předmětu nájmu bez ohledu na své zavinění, neprokáže-li, že by ke škodě došlo i jinak.
- (13) Nájemce je povinen dodržovat bezpečnostní předpisy, zejména pak protipožární pravidla a předpisy. Nájemce zajišťuje v pronajatých prostorách, s výjimkou společných prostor, požární ochranu ve smyslu ustanovení zákona č. 133/1985 Sb., o požární ochraně, prováděcích vyhlášek tohoto zákona (vyhláška č. 246/2001 Sb.) a ostatních souvisejících norem a předpisů. Nájemce nese odpovědnost za škody, které vzniknou pronajímateli či třetím osobám v důsledku porušení povinností nájemce stanovených v tomto článku.
- (14) Nájemce je povinen dodržovat zásady pro úsporu energií a vody v pronajatých prostorách (např. používání úsporných zdrojů, regulace vnitřní teploty, včasné a řádné opravy kapání nebo protékání vody apod.).
- (15) Nájemce, jako původce odpadu, se zavazuje nakládat s odpady v souladu se zákonem č. 185/2001 Sb., o odpadech a o změně některých dalších zákonů, ve znění pozdějších předpisů a v souladu s prováděcími vyhláškami k tomuto zákonu. Pokud činností nájemce vzniká jiný odpad než komunální odpad katalogové č. 20 03 01 (tj. odpad, který zbývá po vytřídění využitelných a nebezpečných složek odpadu) je nájemce povinen jej likvidovat samostatně a uchovávat dokumenty o jeho likvidaci. Nájemce nese odpovědnost za škody, které vzniknou pronajímateli či třetím osobám v důsledku porušení povinností nájemce stanovených v tomto článku. Tato odpovědnost se vztahuje též na situace, kdy bude pronajímateli příslušným orgánem státní správy uložena pokuta či jiná sankce za porušení povinností stanovených právními předpisy na úseku nakládání s odpady, stane-li se toto v souvislosti s porušením povinností uložených nájemci touto smlouvou nebo předmětnými obecně závaznými právními předpisy.
- (16) Nájemce je povinen po skončení nájmu vrátit pronajaté nebytové prostory ve stavu v jakém je převzal, s přihlédnutím k běžnému opotřebení, pokud se obě smluvní strany nedohodnou jinak. Nájemce předá vyklizené předmětné nebytové prostory nejpozději ke dni ukončení nájemního vztahu. O předání a převzetí vyklizených nebytových prostor bude sepsán protokol, který bude podepsán smluvními stranami nebo jejich pověřenými zástupci.
- (17) Smluvní strany dále ujednaly, že v případě prodloužení nájmu s předáním předmětu nájmu pronajímateli delším než 2 měsíce, je pronajímatel oprávněn na náklady a nebezpečí nájemce předmětné nebytové prostory otevřít, tyto vyklidit a převzít. Pronajímatel je oprávněn předmětné nebytové prostory otevřít a tyto převzít i před uplynutím výše uvedené lhůty, pokud na předmětu nájmu hrozí vznik škody či tato škoda již vzniká. Nájemce podpisem této smlouvy uděluje pronajímateli plnou moc k otevření a převzetí předmětných nebytových prostor za splnění výše uvedených podmínek. Pokud pronajímatel hodlá otevřít a převzít předmětné nebytové prostory bez účasti nájemce, je povinen k tomu přizvat 3. nezúčastněnou osobu, která svou účast na převzetí nebytových prostor pronajímatelem potvrdí podpisem protokolu o převzetí nebytových prostor. V protokolu budou dále sepsány věci nájemce, které se v předmětných nebytových prostorách nacházejí. Tyto věci budou uloženy u pronajímatele, a to na náklady nájemce. V případě, že se nájemce o tyto věci nepřihlásí ani do 4 měsíců od skončení nájmu, je pronajímatel oprávněn tyto věci na účet a náklady nájemce vhodným způsobem prodat.
- (18) Pronajímatel je povinen uzavřít pouze pojistnou smlouvu vztahující se na škody způsobené poškozením budovy (např. způsobené živelnými událostmi). Pronajímatel neodpovídá za jakékoli jiné škody, zejména ne za škody na vnesených věcech a není povinen uzavírat v tomto smyslu žádné pojistné smlouvy.
- (19) Požaduje-li nájemce provedení stavební úpravy či jiné změny v pronajatých prostorách, požádá písemně pronajímatele o souhlas. Realizovat provedení konkrétní stavební úpravy či jiné změny

na předmětu nájmu je možno jen na základě předchozího, výslovného a písemného souhlasu pronajímatele. Součástí souhlasu je i výslovná specifikace těchto úprav, a to dle jejich popisu a seznamu tak, jak je předložena v žádosti nájemce.

### VIII.

#### Doručování písemností

- (1) Pokud je k některému úkonu dle této nájemní smlouvy třeba doručení, považuje se písemnost za doručenu okamžikem dojití do sféry adresáta, a to i v případě, že druhá strana její doručení zmaří, např. nevyzvednutím zásilky v úložní době, odmítnutím převzetí zásilky apod. V takovémto případě bude předmětná písemnost považována pro účely této smlouvy doručenu dnem, kdy se tato písemnost navrátí druhé smluvní straně, jež písemnost odeslala, a to i v případě, kdy smluvní strana, které byla písemnost adresována, se s obsahem zásilky vůbec neseznámí.
- (2) V případě změny adresy pro doručování písemností se nájemce zavazuje písemně oznámit novou adresu pronajímateli nejméně 10 dnů před její změnou. Pokud v důsledku nesplnění této povinnosti nájemcem bude doručení zásilky zmařeno, považuje se předmětná písemnost pro účely této smlouvy za doručenu dnem, kdy se tato písemnost navrátí pronajímateli a to i v případě, že se nájemce s obsahem zásilky vůbec neseznámí.
- (3) Nájemce je povinen při skončení nájemního vztahu sdělit pronajímateli doručovací adresu k zaslání příslušných písemností (zejména vyúčtování služeb spojených s nájmem nebytového prostoru). V případě, že tak nájemce neučiní je doručovací adresou: Mostecká č.p.362, 755 01 Vsetín. V této souvislosti je povinen nájemce zajistit si přejetí písemností doručovaných na tuto adresu, a to zejména formou služby poskytované Českou poštou a.s. spočívající v uložení zásilek doručovaných na předmětnou adresu na příslušné pobočce pošty s tím, že nájemce si zásilky osobně vyzvedává sám (tzv. donáška), případně formou zaslání těchto zásilek na aktuální adresu nájemce (tzv. doposílka). Pokud v důsledku nesplnění těchto povinností nájemcem bude doručení zásilky zmařeno, považuje se předmětná zásilka pro účely této smlouvy za doručenu dnem, kdy se tato zásilka navrátí pronajímateli, a to i v případě, že se nájemce s obsahem zásilky vůbec neseznámí.

### IX.

#### Zvláštní ujednání

- (1) Pronajímatel má právo na náhradu za užívání předmětu bez právního důvodu, a to vždy ve výši ujednaného nájemného, neodevzdá-li nájemce nebytové prostory pronajímateli v den skončení nájmu, to ode dne skončení nájmu až do dne, kdy nájemce pronajímateli nebytové prostory skutečně odevzdá, anebo je pronajímatel dle této smlouvy převezme. Nájemce je dále povinen hradit za tuto dobu rovněž zálohy na služby spojené s užíváním nebytových prostor ve výši, jakou hradil před skončením nájmu případně ve výši stanovené pronajímatelem s ohledem na přepokládané roční náklady na další kalendářní rok při změně ceny služby nebo z dalších oprávněných důvodů, zejména změny rozsahu nebo kvality služby. Tato plnění budou nájemcem uhrazena vždy do posledního kalendářního dne daného měsíce, za který se příslušná náhrada za nájemné a záloha na služby hradí. Vyúčtování služeb spojených s užíváním nebytových prostor pak nájemce uhradí nejpozději do 30 dnů od doručení písemného vyúčtování těchto služeb. V případě prodloužení s úhradou těchto plnění, je nájemce povinen zaplatit pronajímateli úrok z prodloužení ve výši 0,1 % z dlužné částky za každý i započatý den prodloužení.
- (2) Smluvní strany se dohodly na tom, že v případě uplatňování vzájemných pohledávek vzniklých z titulu nájemního vztahu založeného touto smlouvou, případně z titulu užívání předmětného nebytového prostoru bez právního důvodu, mají právo vůči sobě požadovat náhradu nákladů v souvislosti s tímto vymáháním s tím, že rozsah této náhrady je stanoven takto:
  - a) V případě vymáhání pohledávky mimosoudní cestou na základě písemné výzvy k úhradě, zaplatí dlužník částku ve výši 200,- Kč za každou zaslouanou výzvu.
  - b) V případě soudního vymáhání pohledávky, uhradí dlužník náhradu soudních poplatků a cestovních nákladů stanovených dle příslušného právního předpisu. Dlužník dále uhradí v případě, že věřitel nebude vymáhat pohledávku v zastoupení advokáta či notáře, paušální náhradu za platy či mzdy zaměstnanců věřitele podílejících se na tomto vymáhání s tím, že tato náhrada pro soudní řízení v jednom stupni je stanovena ve výši 4 % z žalované jistiny dluhu, minimálně pak 500,- Kč. V případě exekuce či výkonu rozhodnutí činí náhrada nákladů jednu polovinu takto stanovené částky.
  - c) V případě podání žaloby na vyklizení předmětu nájmu uhradí nájemce náhradu soudních poplatků a cestovních nákladů stanovených dle příslušného právního předpisu. Nájemce dále uhradí v případě, že pronajímatel nebude vymáhat splnění této povinnosti v zastoupení

advokáta či notáře, paušální náhradu za platy či mzdy zaměstnanců pronajímatele podílejících se na vymáhání této povinnosti s tím, že tato náhrada pro soudní řízení v jednom stupni je stanovena ve výši 1.000, - Kč. V případě exekuce či výkonu rozhodnutí činí náhrada nákladů jednu polovinu takto stanovené částky.

- (4) Vystaví-li pronajímatel nájemci potvrzení o splnění určitého splatného dluhu podle této smlouvy, představuje toto potvrzení jen doklad o splnění dluhu, který je v potvrzení výslovně uveden. Smluvní strany si odlišně od ustanovení § 1949 a § 1950 občanského zákoníku výslovně ujednávají, že potvrzení o splnění dluhu splatného později automaticky nedokládá, že byl splněn i dluh splatný dříve. Stejně tak potvrzení o splnění jistiny dluhu nedokládá, že bylo splněno i příslušenství tohoto dluhu.
- (5) Ujednání dle čl. VIII. odst. 3., čl. IX. odst. 1, 2 a 3 smlouvy pak zůstávají v platnosti a účinnosti i po skončení nájemního vztahu založeného touto smlouvou.

#### X.

#### Závěrečná ujednání

- (1) Právní vztahy touto smlouvou výslovně neupravené se řídí obecně závaznými právními předpisy.
- (2) Tuto smlouvu lze měnit pouze písemnými dodatky, které musí být očíslovány a podepsány oběma smluvními stranami. Tímto ustanovením nejsou dotčena oprávnění pronajímatele měnit výši nájemného (dle článku III. odst. 2 smlouvy) a měnit výši ceny za náklady na služby spojené s nájmem (dle článku IV. odst. 3) formou doporučeného dopisu, a to za splnění podmínek ve výše uvedených ustanoveních smlouvy.
- (3) Smluvní strany se výslovně dohodly na vyloučení aplikace ustanovení § 582 odst. 2 občanského zákoníku upravující možnosti sjednat změnu smlouvy neformálně, a to poskytnutím plnění. Smluvní strany výslovně vylučují, aby tato smlouva byla doplňována či měněna jinou formou, než jak je stanoveno v tomto článku smlouvy.
- (4) Smluvní strany nejsou oprávněny postoupit peněžité pohledávky z této smlouvy, ani jejich část, na třetí osobu.
- (5) Smluvní strany se odchylně od ustanovení § 1740 odst. 3 občanského zákoníku dohodly, že odpověď na návrh na uzavření smlouvy s dodatkem nebo odchylkou, která podstatně nemění podmínky nabídky, není přijetím nabídky, ale považuje se za odmítnutí původního návrhu a za nový návrh.
- (6) Strany stvrzují, že tato smlouva obsahuje jejich úplnou dohodu a že neexistují žádná jiná ujednání, ústní či písemná, která by dále upravovala předmět této smlouvy. Pokud by takováto ujednání existovala, jsou tímto zrušena a nahrazena beze zbytku touto smlouvou.
- (7) Nájemce prohlašuje, že nemá ke dni podpisu této smlouvy vůči pronajímateli žádné nesplacené dluhy po lhůtě splatnosti. Pronajímatel je oprávněn od této smlouvy odstoupit v případě, že se toto prohlášení nájemce v budoucnu ukáže jako nepravdivé či neúplné.
- (8) Smluvní strany se podle § 89a o.s.ř. dohodly, že spory z titulu právního vztahu založeného touto smlouvou, které se nepodařilo odstranit vzájemným jednáním, předloží k rozhodnutí výlučně místně příslušnému soudu podle sídla pronajímatele.
- (9) Tato nájemní smlouva je vyhotovena ve čtyřech výtiscích s povahou originálu, po dvou pro každou smluvní stranu.
- (10) Záměr pronajmout předmětné nebytové prostory byl řádně zveřejněn na úřední desce Městského úřadu Vsetín v době od 19. 11. 2019 do 5. 12. 2019. Souhlas s uzavřením této smlouvy vyslovila Rada města Vsetín dne 11.12.2019, č.j. 14/27/RM/2019, bod č.1.
- (11) Smlouva je platná podpisem obou smluvních stran. Účinnosti nabývá dnem 1. 1. 2020, za předpokladu, že do tohoto data bude smlouva zveřejněna v registru smluv. Pokud bude zveřejnění smlouvy v registru smluv pozdějšího data, nabývá tato účinnosti dnem zveřejnění v registru smluv.
- (12) Smluvní strany této smlouvy shodně prohlašují, že si tuto smlouvu důkladně přečetly, jsou k právním úkonům zcela způsobilé a že tuto smlouvu uzavřely na základě úplného vzájemného konsensu, když tato smlouva zcela odpovídá jejich skutečné, pravé a svobodné vůli, určité a srozumitelné, prosté omylů. Autentičnost a platnost této smlouvy stvrzují smluvní strany svými podpisy.

- (13) Nájemce bere na vědomí, že město Vsetín je povinný subjekt k poskytování informací dle zákona č. 106/1999 Sb., o svobodném přístupu k informacím a zákona č. 340/2015 Sb., o registru smluv (dále „registr smluv“). Nájemce souhlasí se zpřístupněním či zveřejněním celé této smlouvy v jejím plném znění, jakož i všech jednání a okolností s jejím uzavřením souvisejících. Tato smlouva podléhá povinnosti zveřejnění v registru smluv.

**Příloha č. 1: Soupis pronajatých ploch**

Ve Vsetíně, dne 30. 12. 2019

za pronajímatele



Město Vsetín  
starosta města

Ve Vsetíně, dne 27. 12. 2019

za nájemce



Divadlo v Lidovém domě z.s.  
předseda spolku

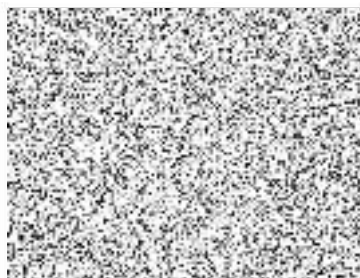



## Příloha č.1

Soupis pronajatých prostor - Divadlo v Lidovém domě, z.s. (dle dokumentace 30.3.2017, ing. arch. Tomáš Bernátek)

nebytové prostory 1. NP			m2	celkem nájemce		
1.20	vypůjčitel	sál	199,26	516,23		
1.21		podium	104,73			
z1.22		foyer	9,71			
z1.22a		chodba	1,81			
z1.23a		WC inv.	3,87			
z1.23b		WC m.	7,28			
z1.24		WC ž.	13,61			
z1.24a		úklid	1,93			
1.25		sklad	27,30			
1.26		sklad	84,84			
1.27		chodba	44,49			
1.28		sklad	10,87			
1.29		chodba	6,53			
1.09		společné	vstup (celkem 10,27m2)		5,56	25,91
1.11		prostory	chodba (celkem 37,55m2)		20,35	
<b>Celkem 1.NP</b>			<b>542,14</b>			

nebytové prostory 2. NP			m2	celkem nájemce
2.09	vypůjčitel	galerie	57,63	285,04
z2.22		prostory zájm. org.	6,94	
z2.23		prostory zájm. org.	5,29	
z2.24		prostory zájm. org.	22,95	
z2.25		prostory zájm. org.	11,99	
z2.26		prostory zájm. org.	10,07	
z2.27		prostory zájm. org.	20,90	
2.29		WC	1,14	
2.31		prostory zájm. org.	18,63	
2.32		prostory zájm. org.	25,20	
2.33		prostory zájm. org.	32,67	
2.34		prostory zájm. org.	22,76	
2.35		chodba	6,60	
z2.28		chodba -únik	30,54	
II.30		schodiště - únik	11,73	
<b>Celkem 2.NP</b>			<b>285,04</b>	

nebytové prostory 1. PP			m2	celkem nájemce
z0.07a	vypůjčitel	chodba	6,78	139,53
z0.07b		WC ž. předsíň	2,23	
z0.07c		WC ž.	2,88	
z0.07d		WC m. předsíň	1,85	
z0.07e		WC m.	1,85	
0.10		dílna elektro	26,14	
0.11		sklad	27,95	
0.12		kancelář	8,70	
0.13		chodba	34,76	
0.15		prostor pod jevištěm	6,54	
0.16	prostor pod jevištěm	19,85		
<b>Celkem 1.PP</b>			<b>139,53</b>	

Celkem ploch k pronájmu

966,71 m2

z toho ploch společných

25,91 m2

vytápěná plocha

762,32 m2