



SMLOUVA O POSKYTNUTÍ SLUŽEB V ODPADOVÉM HOSPODÁŘSTVÍ Č. HSA-15823-8/2019

uzavřená podle zákona č. 89/2012 Sb., občanského zákoníku,
(dále jen „smlouva“)

Článek I. Smluvní strany

Česká republika – Hasičský záchranný sbor hlavního města Prahy

Sídlo: Sokolská 62, 121 24 Praha 2
IČO: 70886288
DIČ: není plátcem DPH
Zastoupená: brig. gen. Ing. Romanem Hlinovským, ředitelem Hasičského
záchranného sboru hlavního města Prahy
Bankovní spojení: Česká národní banka, Na Příkopě 864/28, Praha 1
Číslo účtu: 8107881/0710
Datová schránka: jm9aa6j
Kontaktní osoba: kpt. Ing. Helena Bočková, oddělení provozní a správy majetku
Telefon: 
E-mail: 
(dále jen „objednatel“)

a

Komwag, podnik čistoty a údržby města, a.s.

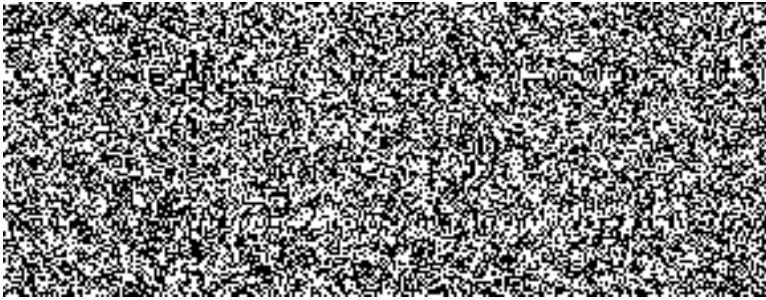
Sídlo: Perucká 2542/10, 120 00 Praha 2 - Vinohrady
IČO: 61057606
DIČ: CZ61057606
Zastoupená: 

Bankovní spojení:
Číslo účtu:
Datová schránka:
Kontaktní osoba:
E-mail:
Telefon:

zapsaná v obchodním rejstříku vedeném Městským soudem v Praze, oddíl B, vložka 3826
(dále jen „poskytovatel“)

Článek II. Předmět smlouvy

1. Předmětem této smlouvy je závazek poskytovatele provést na svůj náklad a nebezpečí pro objednatele svoz a odstranění komunálního odpadu, sběr, svoz a využití separovaných odpadů, pronájem nádob pro příslušný odpad a rovněž závazek objednatele službu zaplatit ve výši sjednané ceny.
2. Bližší specifikace činností souvisejících s plněním předmětu smlouvy je uvedena v příloze č. 1 – Seznam hasičských stanic a rozpis provozů a sběrných nádob, která je nedílnou součástí této smlouvy.

3. Podkladem pro uzavření této smlouvy o poskytování služeb je nabídka poskytovatele ze dne 17. 12. 2019, která byla na základě zadávacího řízení zveřejněného pod číslem HSAA-15823/2019 a systémovým číslem v Národním elektronickém nástroji (NEN): N006/19/V00034748 vybrána jako nejvýhodnější.

Článek III.

Doba trvání smlouvy a místo plnění

1. Smlouva je uzavřena na dobu určitou, na 24 měsíců, tj. od 1. 1. 2020 do 31. 12. 2021.
2. Svozy odpadu budou probíhat v pravidelných časových intervalech uvedených v příloze č. 1 této smlouvy.
3. Místa plnění jsou uvedena taktéž v příloze č. 1.

Článek IV.

Cena a platební podmínky

1. Smluvní strany se dohodly, že za poskytovanou službu řádně provedenou podle této smlouvy objednatel zaplatí poskytovateli cenu ve výši 964 020,00 Kč bez DPH (slovy: devět set šedesát čtyři tisíc dvacet korun českých) jako cenu nejvýše přípustnou, tj. 1 166 464,20 Kč s DPH (slovy: jeden milion jedno sto šedesát šest tisíc čtyři sta šedesát čtyři korun českých dvacet haléřů), při sazbě DPH ve výši 21%, přičemž sazba DPH bude v případě její změny stanovena v souladu s platnými právními předpisy. DPH činí částku 202 444,20 Kč.
2. Tato sjednaná cena poskytované služby je konečná a zahrnuje zejména veškeré výlohy, výdaje a náklady vzniklé poskytovateli v souvislosti s poskytováním služby.
3. Jednotkové ceny předmětu plnění jsou uvedeny v příloze č. 2 – Jednotkové ceny předmětu plnění, která je nedílnou součástí této smlouvy. Měsíčně bude poskytovatel fakturovat objednateli cenu ve výši 40 167,50 Kč bez DPH (slovy: čtyřicet tisíc sto šedesát sedm korun českých padesát haléřů), tj. 48 602,68 Kč s DPH (slovy: čtyřicet osm tisíc šest set dva korun českých šedesát osm haléřů).
4. Cena bude zaplacená na základě měsíční faktury. Faktura (daňový doklad) vystavená vždy k poslednímu pracovnímu dni v měsíci poskytovatelem musí obsahovat náležitosti stanovené právními předpisy, zejména podle § 29 zákona č. 235/2004 Sb., o dani z přidané hodnoty, ve znění pozdějších předpisů, a podle § 435 občanského zákoníku. Kromě těchto náležitostí bude faktura obsahovat označení (faktura), evidenční číslo smlouvy, označení bankovního účtu poskytovatele služby, systémové číslo NEN a dále vyčíslení zvlášť ceny poskytované služby bez DPH, zvlášť DPH a celkovou cenu poskytované služby včetně DPH.
5. Smluvní strany se dohodly na lhůtě splatnosti faktury v délce třiceti (30) kalendářních dnů ode dne doručení faktury objednateli na jeho sídlo. V případě pochybností se má za to, že dnem doručení se rozumí třetí den ode dne odeslání faktury. Cena služby se považuje za uhrazenou okamžikem odepsání fakturované ceny služby z bankovního účtu objednatele. Pokud objednatel bude mít zásadní připomínky k plnění této smlouvy ve lhůtě splatnosti faktury, není objednatel povinen až do napravení pochybení uhradit plnění služby. Okamžikem odstranění pochybení, začne běžet nová lhůta splatnosti faktury v původní délce splatnosti, ode dne jejího doručení objednateli.
6. Objednatel nebude poskytovat poskytovateli jakékoliv zálohy na úhradu ceny nebo její části.

7. Objednatel je oprávněn před uplynutím lhůty splatnosti faktury vrátit bez zaplacení fakturu, která neobsahuje náležitosti stanovené touto smlouvou a příslušnými právními předpisy nebo budou-li tyto údaje uvedeny chybně. Poskytovatel je povinen podle povahy nesprávnosti fakturu opravit nebo nově vyhotovit. V takovém případě není objednatel v prodlení se zaplacením ceny poskytované služby. Okamžikem doručení náležitě doplněné či opravené faktury začne běžet nová lhůta splatnosti faktury v původní délce splatnosti.

Článek V.

Práva a povinnosti poskytovatele

1. Poskytovatel je povinen poskytovat služby v oblasti odvozu, třídění, využití a odstranění odpadů v souladu se zákony o odpadovém hospodářství a ostatními obecně závaznými předpisy, jakož i v souladu s obecně závaznými vyhláškami o nakládání s odpady.
2. Poskytovatel se zavazuje vést evidenci odpadů, které převzal od objednatele, dle platné legislativy ČR (tj. zejména dle ustanovení § 39 odst. 1 zákon č. 185/2001 Sb., o odpadech a o změně některých dalších zákonů, ve znění pozdějších předpisů a dle ustanovení § 23 vyhlášky ministerstva životního prostředí č. 383/2001 Sb., o podrobnostech nakládání s odpady, v platném a účinném znění). Pro jednotlivé druhy odpadů bude poskytovatelem vedena jejich průběžná evidence v souladu se zákonem č. 185/2001 Sb., o odpadech a o změně některých dalších zákonů, ve znění pozdějších předpisů. Průběžná evidence odpadů bude zasílána poskytovatelem periodicky, a to 1x měsíčně elektronickou formou na e-mailovou adresu kontaktní osoby objednatele.
3. Poskytovatel se zavazuje provádět uvedené služby dle dohodnutého harmonogramu a v odpovídající kvalitě. Poskytovatel si vyhrazuje právo po dohodě s objednatel změnit dohodnutý termín.
4. Poskytovatel je povinen zajistit opravu nebo výměnu nefunkčních nádob, které jsou ve vlastnictví poskytovatele a to nejpozději do 2 dnů ode dne nahlášení závady objednatel nebo na základě písemného požadavku objednatele.
5. Poskytovatel zajistí provádění činností souvisejících s předmětem plnění smlouvy kvalifikovanými a proškolenými pracovníky dle platné a aktuální legislativy České republiky a dále proškolení a dodržování bezpečnosti a ochrany zdraví při práci pracovníků poskytovatele podílejících se na provádění výše uvedených činností.
6. Poskytovatel je povinen postupovat s odbornou péčí, podle svých nejlepších znalostí a schopností. Poskytovatel je při plnění smlouvy povinen sledovat a chránit zájmy a dobré jméno objednatele a postupovat v souladu s jeho pokyny, pokud tyto pokyny nejsou v rozporu s obecně závaznými právními předpisy nebo zájmy objednatele. V případě nevhodnosti pokynu objednatele je poskytovatel povinen na nevhodnost těchto pokynů objednatele upozornit. Pokud poskytovatel o nevhodnosti pokynů objednatele nevyrozumí, nese poskytovatel odpovědnost za vady a za újmu, která v důsledku nevhodných pokynů objednateli nebo třetím osobám vznikly.
7. Poskytovatel se při plnění této smlouvy zavazuje poskytovat objednateli veškerou potřebnou součinnost v souvislosti s výkonem veřejné správy orgány veřejné správy v oblasti odpadového hospodářství dle zákona č. 185/2001 Sb., o odpadech a o změně některých dalších zákonů, ve znění pozdějších předpisů.
8. Poskytovatel není bez předchozího písemného souhlasu objednatele oprávněn postoupit práva a povinnosti z této smlouvy na třetí osobu.

9. Poskytovatel je povinen dokumenty související s poskytováním služeb dle této smlouvy uchovávat nejméně po dobu deseti (10) let od konce účetního období, ve kterém došlo k zaplacení poslední části ceny poskytnutých služeb, popř. k poslednímu zdanitelnému plnění dle této smlouvy, a to zejména pro účely kontroly oprávněnými kontrolními orgány.
10. Poskytovatel je povinen umožnit kontrolu dokumentů souvisejících s poskytováním služeb dle této smlouvy ze strany objednatele a jiných orgánů oprávněných k provádění kontroly,
11. Poskytovatel je povinen ve smyslu ustanovení § 2 písm. e) zákona č. 320/2001 Sb., o finanční kontrole ve veřejné správě a o změně některých zákonů (zákon o finanční kontrole), spolupůsobit při výkonu finanční kontroly.
12. Poskytovatel je povinen respektovat veškeré zákony, vyhlášky a normy vztahující se k předmětu služby platné v době platnosti této smlouvy.
13. Poskytovatel je povinen upozornit objednatele písemně na existující či hrozící střet zájmů bezodkladně poté, co střet zájmů vznikne nebo vyjde najevo, pokud poskytovatel i při vynaložení veškeré odborné péče nemohl střet zájmů zjistit před uzavřením této smlouvy.
14. Poskytovatel bez jakýchkoliv výhrad souhlasí se zveřejněním své identifikace a dalších údajů uvedených ve smlouvě včetně ceny služby.
15. Poskytovatel je povinen bez zbytečného odkladu oznámit druhé smluvní straně změnu údajů v záhlaví smlouvy.

Článek VI.

Práva a povinnosti objednatele

1. Objednatel je povinen bez zbytečného odkladu oznámit druhé smluvní straně změnu údajů v záhlaví smlouvy.
2. Objednatel je povinen zaplatit poskytovateli cenu na základě daňového dokladu, faktury vystavené poskytovatelem a v termínu splatnosti určeném touto smlouvou.
3. Objednatel je povinen dodržet vlastnosti předávaného odpadu, příp. informovat poskytovatele o změně původně uvedených vlastností odpadů.

Článek VII.

Smluvní pokuty a odstoupení od smlouvy

1. V případě nedodržení termínu svozu odpadu je poskytovatel povinen uhradit objednateli smluvní pokutu ve výši 0,2% z ceny prací za fakturované období (jeden měsíc) včetně DPH za každý i započatý kalendářní den prodlení.
2. Objednatel je povinen zaplatit poskytovateli za prodlení s úhradou faktury po sjednané lhůtě splatnosti zákonný úrok z prodlení za každý, byť i započatý, den prodlení.
3. Smluvní pokuta a úrok z prodlení jsou splatné do čtrnácti (14) kalendářních dnů ode dne doručení písemné výzvy k jejich úhradě na bankovní účet oprávněné strany uvedený v této výzvě.
4. Zaplacením smluvní pokuty a úroku z prodlení není dotčen nárok smluvních stran na náhradu škody nebo odškodnění ve výši přesahující smluvní pokutu sjednanou k příslušnému porušení povinnosti ani povinnost poskytovatele řádně dokončit sjednaný rozsah a dobu služby.

5. Za podstatné porušení této smlouvy poskytovatelem, které zakládá právo objednatele na odstoupení od této smlouvy, se považuje zejména:
 - a) prodlení poskytovatele s odvozem odpadu přesahující dvojnásobek doby uvedené v příloze č. 1;
 - b) postup poskytovatele v rozporu s pokyny objednatele.
6. Objednatel je dále oprávněn od této smlouvy odstoupit v případě, že
 - a) vůči majetku poskytovatele probíhá insolvenční řízení, v němž bylo vydáno rozhodnutí o úpadku, pokud to právní předpisy umožňují;
 - b) insolvenční návrh na poskytovatele byl zamítnut proto, že majetek poskytovatele nepostačuje k úhradě nákladů insolvenčního řízení;
 - c) poskytovatel vstoupí do likvidace.
7. Poskytovatel je oprávněn od smlouvy odstoupit v případě, že objednatel bude v prodlení s úhradou svých peněžitých závazků vyplývajících z této smlouvy po dobu delší než šedesát (60) kalendářních dní.
8. Objednatel je oprávněn vypovědět tuto smlouvu kdykoliv s tří měsíční výpovědní lhůtou, která počíná běžet prvním dnem následujícím po doručení výpovědi. V takovém případě je poskytovatel povinen učinit již jen takové úkony, bez nichž by mohly být zájmy objednatele vážně ohroženy.
9. Účinky každého odstoupení od smlouvy nastávají okamžikem doručení písemného projevu vůle odstoupit od této smlouvy druhé smluvní straně. Odstoupení od smlouvy se nedotýká zejména nároku na náhradu škody a smluvní pokuty.

Článek VIII.

Závěrečná ustanovení

1. Kontaktní osoby smluvních stran uvedené v čl. I jsou oprávněny k poskytování součinnosti dle této smlouvy, nejsou však jakkoli oprávněny či zmocněny ke sjednávání změn nebo rozsahu této smlouvy.
2. Veškerá korespondence mezi smluvními stranami, včetně jejich prohlášení, je ve vztahu k této smlouvě irelevantní, není-li ve smlouvě stanoveno jinak.
3. Smluvní strany jsou srozuměny, že tato smlouva podléhá povinnosti uveřejnění dle zákona č. 340/2015 Sb., o zvláštních podmínkách účinnosti některých smluv, uveřejňování těchto smluv a o registru smluv, ve znění pozdějších předpisů (dále jen „zákon o registru smluv“). Tuto smlouvu dle zákona o registru smluv uveřejní Česká republika – Hasičský záchranný sbor hlavního města Prahy, a to do třiceti (30) dnů od uzavření smlouvy.
4. Smlouva nabývá platnosti dnem jejího podpisu oběma smluvními stranami a dle § 6 odst. 1 zákona o registru smluv nabývá účinnosti nejdříve dnem uveřejnění v registru smluv.
5. Smluvní strany se dohodly, že tato smlouva a právní vztahy jí založené se řídí podle zákona č. 89/2012 Sb., občanského zákoníku.
6. Smlouva může být měněna a doplňována pouze formou písemných vzestupně číslovaných dodatků podepsaných oprávněnými zástupci obou smluvních stran, pokud není touto smlouvou sjednáno jinak.

7. Smluvní strany se dohodly, že veškeré spory vzniklé v souvislosti s realizací smlouvy budou řešeny smírnou cestou – dohodou. Nedojde-li k dohodě, bude případný spor, rozhodován výlučně podle českého práva obecnými soudy v České republice.
8. Strany si nepřejí, aby nad rámec výslovných ustanovení této smlouvy byla jakákoliv práva a povinnosti dovozovány z dosavadní či budoucí praxe zavedené mezi stranami či zvyklostí zachovávaných obecně či v odvětví týkajícím se předmětu plnění této smlouvy. Vedle shora uvedeného si strany potvrzují, že si nejsou vědomy žádných dosud mezi nimi zavedených obchodních zvyklostí či praxe.
9. Strany si sdělily všechny skutkové a právní okolnosti, o nichž k datu podpisu této smlouvy věděly nebo vědět musely, a které jsou relevantní ve vztahu k uzavření této smlouvy.
10. Smluvní strany uzavírají tuto smlouvu v souladu se zákonem č. 110/2019 Sb., o zpracování osobních údajů a podle nařízení Evropského parlamentu a Rady (EU) 2016/679 ze dne 27. 4. 2016 o ochraně fyzických osob v souvislosti se zpracováním osobních údajů a o volném pohybu těchto údajů a o zrušení směrnice 95/46/ES (obecné nařízení o ochraně osobních údajů).
11. Tato smlouva je vyhotovena v elektronické podobě.
12. Nedílnou součástí této smlouvy jsou přílohy:
Příloha č. 1 – Seznam hasičských stanic a rozpis provozů a sběrných nádob,
Příloha č. 2 – Jednotkové ceny předmětu plnění.

V Praze dne.....

V Praze dne

Ing. Roman Hlinovský Digitálně podepsal
Ing. Roman Hlinovský
Datum: 2019.12.30
10:32:23 +01'00'

.....
brig. gen. Ing. Roman Hlinovský
ředitel HZS hl. m. Prahy
objednatel

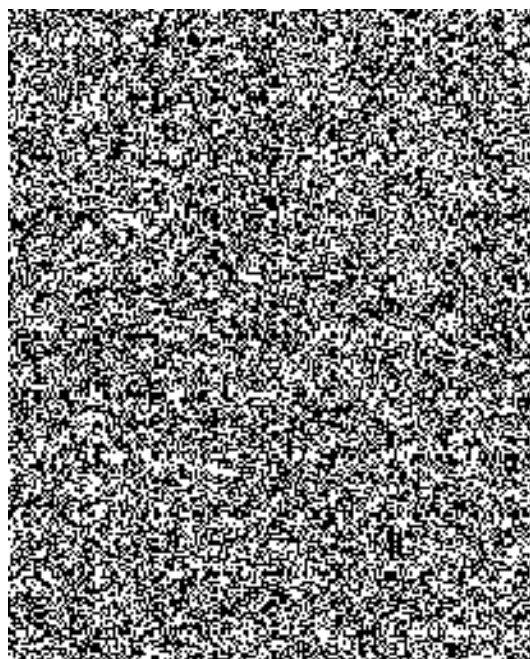

ČESKÁ REPUBLIKA

Hasičský záchranný sbor hl. m. Prahy

Sokolská 62, 121 24 Praha 2

Příloha č. 1 ke smlouvě č. j.: HSAA-15823-8/2019

Seznam hasičských stanic a rozpis provozů a sběrných nádob

Seznam hasičských stanic

HS 1 - Sokolská, Sokolská 1595/62, Praha 2 – Nové Město

HS 2 - Petřiny, Heyrovského náměstí 1987, Praha 6 - Petřiny

HS 3 - Holešovice, Argentinská 149, Praha 7 - Holešovice

HS 3 - Letňany, Toužimská 744, 199 00 Praha 18 - Letňany

HS 4 - Chodov, Květnového vítězství 2023, Praha 4 – Chodov

HS 5 - Strašnice, Průběžná 74, Praha 10 – Strašnice

HS 6 - Krč, Na Krčské stráni 1366, Praha 4 – Krč

HS 7 - Smíchov, Jinonická 1226, Praha 5 – Jinonice

HS 8 - Radotín, V Sudech 511/1, Praha 5 – Radotín

HS 10 - Satalice, K Radonicům 305, Praha 9 – Satalice

HS 11 - Modřany, Generála Šišky 2140, Praha 12 – Modřany

Sklad Jílové, Čs. Armády 375, Jílové u Prahy

Rozpis provozů a sběrných nádob

odpad	objem nádoby (l)	počet nádob	Četnost odvozu
Stanice HS 1 - Sokolská			
SKO	1100	3	2 x týdně
Papír	1100	1	2 x týdně
Plast	1100	1	2 x týdně
Sklo	240	1	1 x za 14 dnů
HS 2 - Petřiny			
SKO	1100	1	3 x týdně
Papír	1100	1	1 x týdně
Plast	1100	1	1 x týdně
Sklo	240	1	1 x za 14 dnů
HS 3 – Holešovice			
SKO	1100	1	2 x týdně
Papír	1100	1	1 x týdně
Plast	1100	1	1 x týdně
Sklo	240	1	1 x za 14 dnů
HS 3 - Letňany			
SKO	1100	1	2 x týdně
Papír	240	1	1 x týdně
Plast	240	1	1 x týdně
Sklo	240	1	1 x za 14 dnů
HS 4 - Chodov			
SKO	1100	1	1 x týdně
Papír	1100	1	1 x týdně
Plast	1100	1	1 x týdně
Sklo	240	1	1 x za 14 dnů
HS 5 - Strašnice			
SKO	1100	2	2 x týdně
Papír	1100	1	1 x týdně
Plast	1100	1	1 x týdně
Sklo	240	1	1 x za 14 dnů
HS 6 - Krč			
SKO	1100	2	2 x týdně
Papír	1100	1	1 x týdně
Plast	1100	1	1 x týdně
Sklo	240	1	1 x za 14 dnů
HS 7 - Smíchov			
SKO	1100	2	1 x týdně
Papír	1100	1	1 x týdně
Plast	1100	1	1 x týdně
Sklo	240	1	1 x za 14 dnů
HS 8 - Radotín			
SKO	1100	1	1 x týdně
Papír	1100	1	1 x za 14 dnů
Plast	1100	1	1 x za 14 dnů
Sklo	240	1	1 x za 14 dnů

HS 10 - Satalice			
SKO	1100	1	1 x týdně
Papír	1100	1	1 x za 14 dnů
Plast	1100	1	1 x za 14 dnů
Sklo	240	1	1 x za 14 dnů
HS 11 - Modřany			
SKO	1100	2	1 x týdně
Papír	1100	1	1 x za 14 dnů
Plast	1100	1	1 x za 14 dnů
Sklo	240	1	1 x za 14 dnů
Sklad Jílové			
SKO	240	1	1 x týdně
Papír	240	1	1 x měsíčně
Plast	240	1	1 x měsíčně
Sklo	240	1	1 x měsíčně

Druhy sběrných nádob:

1100 I – plast černá – směsný komunální odpad

240 I – plast černá - směsný komunální odpad

1100 I - plast modrá - papír

240 I – plast modrá – papír

1100 I – plast žlutá – plast

240 I – plast žlutá – plast

240 I – plast zelená - sklo

JEDNOTKOVÉ CENY PŘEDMĚTU PLNĚNÍ

Stanice	Odpad	Nádoba (l)	Počet nádob	Frekvence svozu	1 týden bez DPH	1 týden s DPH	Cena celkem za 2 roky bez DPH	Cena celkem za 2 roky s DPH (21%)	Fakturace za kalendářní měsíc bez DPH	Fakturace za kalendářní měsíc s DPH (21%)
HS1	SKO	1100	3	2x týdně	1 197,69 Kč	1 449,21 Kč	124 560,00 Kč	150 717,60 Kč	5 190,00 Kč	6 279,90 Kč
	Papír	1100	1	2x týdně	251,69 Kč	304,55 Kč	26 176,00 Kč	31 672,96 Kč	1 090,67 Kč	1 319,71 Kč
	Plast	1100	1	2x týdně	329,08 Kč	398,18 Kč	34 224,00 Kč	41 411,04 Kč	1 426,00 Kč	1 725,46 Kč
	Sklo	240	1	1/14 dnů	32,31 Kč	39,09 Kč	3 360,00 Kč	4 065,60 Kč	140,00 Kč	169,40 Kč
HS2	SKO	1100	1	3x týdně	557,08 Kč	674,06 Kč	57 936,00 Kč	70 102,56 Kč	2 414,00 Kč	2 920,94 Kč
	Papír	1100	1	1x týdně	132,00 Kč	159,72 Kč	13 728,00 Kč	16 610,88 Kč	572,00 Kč	692,12 Kč
	Plast	1100	1	1x týdně	159,46 Kč	192,95 Kč	16 584,00 Kč	20 066,64 Kč	691,00 Kč	836,11 Kč
	Sklo	240	1	1/14 dnů	32,31 Kč	39,09 Kč	3 360,00 Kč	4 065,60 Kč	140,00 Kč	169,40 Kč
HS3 Holešovice	SKO	1100	1	2x týdně	399,23 Kč	483,07 Kč	41 520,00 Kč	50 239,20 Kč	1 730,00 Kč	2 093,30 Kč
	Papír	1100	1	1x týdně	132,00 Kč	159,72 Kč	13 728,00 Kč	16 610,88 Kč	572,00 Kč	692,12 Kč
	Plast	1100	1	1x týdně	159,46 Kč	192,95 Kč	16 584,00 Kč	20 066,64 Kč	691,00 Kč	836,11 Kč
	Sklo	240	1	1/14 dnů	32,31 Kč	39,09 Kč	3 360,00 Kč	4 065,60 Kč	140,00 Kč	169,40 Kč
HS3 Letňany	SKO	1100	1	2x týdně	399,23 Kč	483,07 Kč	41 520,00 Kč	50 239,20 Kč	1 730,00 Kč	2 093,30 Kč
	Papír	240	1	1x týdně	45,69 Kč	55,29 Kč	4 752,00 Kč	5 749,92 Kč	198,00 Kč	239,58 Kč
	Plast	240	1	1x týdně	49,62 Kč	60,03 Kč	5 160,00 Kč	6 243,60 Kč	215,00 Kč	260,15 Kč
	Sklo	240	1	1/14 dnů	32,31 Kč	39,09 Kč	3 360,00 Kč	4 065,60 Kč	140,00 Kč	169,40 Kč
HS4	SKO	1100	1	1x týdně	235,15 Kč	284,54 Kč	24 456,00 Kč	29 591,76 Kč	1 019,00 Kč	1 232,99 Kč
	Papír	1100	1	1x týdně	132,00 Kč	159,72 Kč	13 728,00 Kč	16 610,88 Kč	572,00 Kč	692,12 Kč
	Plast	1100	1	1x týdně	159,46 Kč	192,95 Kč	16 584,00 Kč	20 066,64 Kč	691,00 Kč	836,11 Kč
	Sklo	240	1	1/14 dnů	32,31 Kč	39,09 Kč	3 360,00 Kč	4 065,60 Kč	140,00 Kč	169,40 Kč
HS5	SKO	1100	2	2x týdně	798,46 Kč	966,14 Kč	83 040,00 Kč	100 478,40 Kč	3 460,00 Kč	4 186,60 Kč
	Papír	1100	1	1x týdně	132,00 Kč	159,72 Kč	13 728,00 Kč	16 610,88 Kč	572,00 Kč	692,12 Kč
	Plast	1100	1	1x týdně	159,46 Kč	192,95 Kč	16 584,00 Kč	20 066,64 Kč	691,00 Kč	836,11 Kč
	Sklo	240	1	1/14 dnů	32,31 Kč	39,09 Kč	3 360,00 Kč	4 065,60 Kč	140,00 Kč	169,40 Kč
HS6	SKO	1100	2	2x týdně	798,46 Kč	966,14 Kč	83 040,00 Kč	100 478,40 Kč	3 460,00 Kč	4 186,60 Kč
	Papír	1100	1	1x týdně	132,00 Kč	159,72 Kč	13 728,00 Kč	16 610,88 Kč	572,00 Kč	692,12 Kč
	Plast	1100	1	1x týdně	159,46 Kč	192,95 Kč	16 584,00 Kč	20 066,64 Kč	691,00 Kč	836,11 Kč
	Sklo	240	1	1/14 dnů	32,31 Kč	39,09 Kč	3 360,00 Kč	4 065,60 Kč	140,00 Kč	169,40 Kč
HS7	SKO	1100	2	1x týdně	470,31 Kč	569,07 Kč	48 912,00 Kč	59 183,52 Kč	2 038,00 Kč	2 465,98 Kč
	Papír	1100	1	1x týdně	132,00 Kč	159,72 Kč	13 728,00 Kč	16 610,88 Kč	572,00 Kč	692,12 Kč
	Plast	1100	1	1x týdně	159,46 Kč	192,95 Kč	16 584,00 Kč	20 066,64 Kč	691,00 Kč	836,11 Kč
	Sklo	240	1	1x týdně	32,31 Kč	39,09 Kč	3 360,00 Kč	4 065,60 Kč	140,00 Kč	169,40 Kč
HS8	SKO	1100	1	1x týdně	235,15 Kč	284,54 Kč	24 456,00 Kč	29 591,76 Kč	1 019,00 Kč	1 232,99 Kč
	Papír	1100	1	1/14 dnů	87,00 Kč	105,27 Kč	9 048,00 Kč	10 948,08 Kč	377,00 Kč	456,17 Kč
	Plast	1100	1	1/14 dnů	97,62 Kč	118,11 Kč	10 152,00 Kč	12 283,92 Kč	423,00 Kč	511,83 Kč
	Sklo	240	1	1/14 dnů	32,31 Kč	39,09 Kč	3 360,00 Kč	4 065,60 Kč	140,00 Kč	169,40 Kč
HS10	SKO	1100	1	1x týdně	235,15 Kč	284,54 Kč	24 456,00 Kč	29 591,76 Kč	1 019,00 Kč	1 232,99 Kč
	Papír	1100	1	1/14 dnů	87,00 Kč	105,27 Kč	9 048,00 Kč	10 948,08 Kč	377,00 Kč	456,17 Kč
	Plast	1100	1	1/14 dnů	97,62 Kč	118,11 Kč	10 152,00 Kč	12 283,92 Kč	423,00 Kč	511,83 Kč
	Sklo	240	1	1/14 dnů	32,31 Kč	39,09 Kč	3 360,00 Kč	4 065,60 Kč	140,00 Kč	169,40 Kč
HS11	SKO	1100	2	1x týdně	470,31 Kč	569,07 Kč	48 912,00 Kč	59 183,52 Kč	2 038,00 Kč	2 465,98 Kč
	Papír	1100	1	1/14 dnů	87,00 Kč	105,27 Kč	9 048,00 Kč	10 948,08 Kč	377,00 Kč	456,17 Kč
	Plast	1100	1	1/14 dnů	97,62 Kč	118,11 Kč	10 152,00 Kč	12 283,92 Kč	423,00 Kč	511,83 Kč
	Sklo	240	1	1/14 dnů	32,31 Kč	39,09 Kč	3 360,00 Kč	4 065,60 Kč	140,00 Kč	169,40 Kč
Jilové	SKO	240	1	1x týdně	60,46 Kč	73,16 Kč	6 288,00 Kč	7 608,48 Kč	262,00 Kč	317,02 Kč
	Papír	240	1	1x měsíčně	25,67 Kč	31,06 Kč	2 670,00 Kč	3 230,70 Kč	111,25 Kč	134,61 Kč
	Plast	240	1	1x měsíčně	27,13 Kč	32,83 Kč	2 822,00 Kč	3 414,62 Kč	117,58 Kč	142,28 Kč
	Sklo	240	1	1x měsíčně	25,85 Kč	31,27 Kč	2 688,00 Kč	3 252,48 Kč	112,00 Kč	135,52 Kč
Celkem							964 020,00 Kč	1 166 464,20 Kč	40 167,50 Kč	48 602,68 Kč

