

Nájemní smlouva

NR
2019

Smluvní strany:

Základní škola J.A. Komenského a Mateřská škola Brno, nám. Republiky 10, příspěvková organizace

se sídlem nám. Republiky 1536/10, PSČ 614 00 Brno

zastoupená Mgr. Simonou Pokornou, ředitelkou

IČ: 485 12 184

DIČ: není plátce DPH

bankovní spojení: Česká spořitelna, a.s.

číslo účtu: [REDACTED]

(dále jen „**Pronajímatel**“) na straně jedné

a

Česká telekomunikační infrastruktura a.s.

se sídlem Olšanská 2681/6, Žižkov, 130 00 Praha 3

IČ: 040 84 063

DIČ: CZ04084063

zapsaná v obchodním rejstříku vedeném u Městského soudu v Praze, oddíl B, vložka 20623

[REDACTED]

identifikační kód: [REDACTED] finanční kód: [REDACTED]

(dále jen „**Nájemce**“) na straně druhé

(Pronajímatel a Nájemce dále společně jako „**smluvní strany**“ a jednotlivě jako „**smluvní strana**“)

uzavřely níže uvedeného dne, měsíce a roku podle § 2201 a násl. zákona č. 89/2012 Sb., občanský zákoník, účinném znění (dále jen „**občanský zákoník**“) tuto Nájemní smlouvu (dále jen „**smlouva**“):

I.

Úvodní ustanovení

1. Pronajímatel prohlašuje, že je oprávněn v rozsahu dle své zřizovací listiny hospodařit s nemovitostmi ve vlastnictví Statutárního města Brna, a to s pozemkem parc. č. 1620/2, zastavěná plocha a nádvoří, o výměře 1 079 m², v k.ú. Husovice, v obci Brno, zapsaném na LV č. 10001 vedeném u Katastrálního úřadu pro Jihomoravský kraj, Katastrální pracoviště Brno-město, jehož součástí je budova č. p. 1536, objekt občanské vybavenosti, na adrese Brno, náměstí Republiky 10 (dále jen „**Budova**“). Pronajímatel prohlašuje, že je oprávněn dát část Budovy Nájemci do užívání a že tato Budova není zatížena takovým způsobem, který by bránil jejímu řádnému užívání Nájemcem dle této smlouvy.
2. Nájemce je osobou oprávněnou mimo jiné k výkonu komunikačních činností podle zákona č. 127/2005 Sb., o elektronických komunikacích, v platném znění (dále jen „**Zákon**“).

II. Vymezení pojmů

Pro účely této smlouvy se definují následující pojmy takto:

- a) Zařízení – základnová stanice veřejné komunikační sítě, napájecí zdroje, klimatizace, anténní stožáry a konstrukce, metalické a optické kabely a jejich trasy, přípojka nízkého napětí (dále jen „**Zařízení**“);
- b) Umístění – situování Zařízení v a na Budově;
- c) Instalace – vybudování Zařízení prostřednictvím odborné firmy, včetně nezbytných stavebních úprav;
- d) Provozování – činnost k zajištění trvalé provozuschopnosti Zařízení, tj. kontrola, údržba, opravy a úpravy, příp. výměna Zařízení nebo jeho částí;
- e) Rekonfigurace sítě – změna struktury sítě základnových stanic.

III. Předmět a účel smlouvy

1. Pronajímatel přenechává Nájemci touto smlouvou k užívání v/na Budově:
 - a) místnost sloužící k podnikání o velikosti 12,00 m² na půdě Budovy;
 - b) prostor sloužící k podnikání, a to část střechy Budovy o výměře 10 m²;
 - c) prostory v/na Budově, které jsou potřebné na kabelová propojení, tj. na vedení kabelů mezi:
 - jednotlivými technologiemi Nájemce;
 - technologií Nájemce a existujícím rozvaděčem nízkého napětí Budovy;
 - technologií Nájemce a zásuvkou pro záložní dieselagregát umístěnou na Budově;
 - technologií Nájemce a veřejnou komunikační sítí ve vlastnictví Nájemce přivedenou do Budovy; trasa optického kabelu začíná vstupem 2 ks HDPE trubek z výkopu do Budovy do průjezdu v 1. NP. Jedna HDPE trubka je ukončena koncovkou jako rezervní. Na druhé HDPE trubce je instalováno těsnění pro 2 ks HDPE trubiček. Za prostupem do Budovy je nainstalován nový kříž pro kabelovou rezervu a dále jsou vedeny trubičky 8/5,5 v liště LV po zdi průjezdu, pak chodbou a následně prostupují průvrtem zdi na nádvoří. Zde pokračují trubičky po fasádě v liště LV do úrovně půdy (4. NP), kde průvrtem vstupují do Budovy. Na půdě jsou trubičky vedeny v chrániče IDI 32 po krovu a dále po stávajícím roštu až do místnosti uvedené pod písm. a) tohoto odstavce, kde jsou přivedeny ke stojanu pro optický rozvaděč.
2. Prostor sloužící k podnikání podle čl. III. odst. 1 písm. a) této smlouvy a prostor sloužící k podnikání podle čl. III. odst. 1 písm. b) této smlouvy společně tvoří předmět nájmu (dále jen „**Předmět nájmu**“). Poloha a rozsah Předmětu nájmu jsou zakresleny v plánu, který je jako příloha č. 1 nedílnou součástí této smlouvy. Smluvní strany shodně prohlašují, že Předmět nájmu a jeho účel, tak jak je specifikován touto smlouvou, je vymezen dostatečně jasně, určitě a srozumitelně.
3. Nájemce je oprávněn nevýhradně užívat i prostory Budovy, které jsou nezbytné k naplnění účelu této smlouvy (např. k přístupu do/k Předmětu nájmu).

4. Účelem nájmu je užívání Předmětu nájmu k umístění a provozování Zařízení umožňujícího umístění a provozování technologie pro zajištění sítí a poskytování služeb elektronických komunikací podnikateli poskytujícími veřejně dostupné služby elektronických komunikací ve smyslu Zákona.

IV.

Stav Předmětu nájmu

1. Pronajímatel prohlašuje, že Předmět nájmu je ve stavu způsobilém ke smluvenému užívání.
2. Nájemce prohlašuje, že je mu znám stav Předmětu nájmu, který odpovídá účelu nájmu shora uvedenému a že Předmět nájmu v tomto stavu do nájmu přijímá.

V.

Odběr elektrické energie

Pronajímatel umožní Nájemci připojení na přívod elektrické energie. Odběr elektrické energie si Nájemce zajistí u příslušného dodavatele na vlastní náklady. Úhradu za takto spotřebovanou elektrickou energii bude Nájemce hradit přímo dodavateli elektrické energie.

VI.

Doba nájmu

1. Nájem se sjednává na dobu určitou, a to na dobu 1 roku ode dne účinnosti této smlouvy.
2. Po uplynutí doby nájmu v souladu s odst. 1 tohoto článku bude nájem automaticky prodloužen vždy o další jeden (1) rok, pokud Nájemce neoznámí druhé straně, a to nejpozději tři (3) měsíce před skončením kterékoliv doby nájmu svůj záměr smlouvu dále neprodloužit, a to formou doporučeného dopisu odeslaného v souladu s článkem XIII. této smlouvy.

VII.

Nájemné

1. Nájemce se zavazuje platit Pronajímateli za Předmět nájmu roční nájemné stanovené dohodou smluvních stran ve výši 96 288,00 Kč (slovy: devadesát šest tisíc dvě stě osmdesát osm korun českých). Čtvrtletní nájemné činí 24 072,00 Kč (slovy: dvacet čtyři tisíce sedmdesát dvě koruny české).
2. Nájemné bude hrazeno Nájemcem převodem na bankovní účet Pronajímatele uvedený v záhlaví této smlouvy, a to na základě doručených faktur – účetních dokladů, které Pronajímatel vystaví a zašle Nájemci vždy v prvním měsíci příslušného kalendářního čtvrtletí.
3. Splatnost faktur činí 30 dnů od doručení faktury Nájemci. Faktury budou mít náležitosti účetního dokladu dle platných právních předpisů, budou obsahovat finanční kód lokality uvedený v záhlaví této smlouvy a budou zasílány doporučeně na fakturační adresu Nájemce:

PODATELNA
Česká telekomunikační infrastruktura a.s.
Olšanská 2681/6
130 00 Praha 3

V případě, že faktura nebude obsahovat potřebné náležitosti, je Nájemce oprávněn vrátit ji Pronajímateli k doplnění. V takovém případě se ruší lhůta splatnosti a nová lhůta splatnosti začne plynout doručením opravené faktury zpět Nájemci.

4. Pronajímatel je povinen informovat Nájemce o změně účtu, na nějž má být hrazeno nájemné. Pro vyloučení všech pochybností se má za to, že uvedení jiného čísla účtu na účetním dokladu – faktuře, vystaveném Pronajímatelem, v souladu s touto smlouvou a doručeném Nájemci, je oznámením změny účtu dle tohoto odstavce.
5. Je-li Nájemce v prodlení s úhradami podle této smlouvy, je Pronajímatel oprávněn požadovat úrok z prodlení ve výši stanovené zvláštním právním předpisem. Smluvní strany sjednávají, že Nájemce se nedostane do prodlení s úhradou nájemného v případě, že neobdrží řádný účetní doklad vystavený Pronajímatelem.
6. Výše nájemného bude (v případě prodloužení sjednané doby nájmu) každoročně upravována podle roční míry inflace za předcházející kalendářní rok, měřené indexem spotřebitelských cen podle Českého statistického úřadu. Tato změna bude realizována o plnou výši inflace, po vyhlášení indexu ČSÚ, a to zpětně vždy k 1.1. daného roku, v němž byl index vyhlášen. Úprava výše nájemného bude provedena na základě faktury od Pronajímatele, který je oprávněn tuto změnu dorovnat ve faktuře při následující platbě nájemného.
V případě, že faktura bude obsahovat nesprávné stanovení výše nájemného v souvislosti s jeho navýšením o příslušnou míru inflace, je Nájemce oprávněn vrátit fakturu k přepracování. Do doby vystavení řádné faktury, obsahující správné cenové údaje, není Nájemce v prodlení s úhradou nájemného.

VIII.

Umístění a instalace Zařízení

1. Veškeré stavební práce související s umístěním a instalací Zařízení v/na Předmětu nájmu, práce nutné k vybudování příslušenství Zařízení a vybavení Předmětu nájmu zajistil Nájemce na vlastní náklady po převzetí Předmětu nájmu. Nájemcem instalované Zařízení a ostatní vybavení zůstávají po celou dobu trvání této smlouvy ve výlučném vlastnictví Nájemce.
2. Veškeré stavební úpravy Předmětu nájmu, zejména tahy kabelů a způsob připojení na elektrickou energii související s instalací a umístěním Zařízení v Předmětu nájmu, byly popsány v projektu.
3. Nájemce zajistí, pokud bude třeba, na vlastní náklady, přípravu dokumentace potřebné k provedení případných budoucích stavebních úprav Předmětu nájmu a souvisejících prací a úkonů, jako i veškerá potřebná rozhodnutí, povolení, vyjádření a souhlasy příslušných správních orgánů. Pronajímatel se zavazuje poskytnout Nájemci veškerou nezbytnou součinnost a souhlasí, aby tato smlouva byla použita jako podklad pro příslušné správní řízení.

4. Pronajímatel souhlasí, že případné úpravy Předmětu nájmu provedené Nájemcem, které budou mít charakter technického zhodnocení ve smyslu § 33 zákona 586/1992 Sb., o daních z příjmů, ve znění pozdějších předpisů (dále jen „ZDP“), bude po dobu trvání této smlouvy odepisovat Nájemce. Pronajímatel prohlašuje, že Budova představuje nemovitou kulturní památku. V souladu s § 28 odstavcem 3 ZDP Pronajímatel prohlašuje, že nezvýší vstupní cenu Budovy o hodnotu těchto úprav.

IX.

Práva a povinnosti smluvních stran

1. Práva a povinnosti Nájemce
- a) Nájemce bude s Předmětem nájmu řádně zacházet a bude dbát o jeho dobrý stav, učiní opatření k zabránění jeho poškození. Nájemce je oprávněn využívat Předmět nájmu v rozsahu a k účelům daným touto smlouvou.
 - b) Všechny případné budoucí stavební úpravy Předmětu nájmu znamenající jeho rozšíření musí být předloženy Pronajímateli ke schválení. Pronajímatel se zavazuje písemně se vyjádřit k takovému návrhu ve lhůtě sedmi kalendářních dnů ode dne jeho předložení. Náklady na tyto případné budoucí stavební úpravy znamenající rozšíření Předmětu nájmu uhradí Nájemce, pokud nebude písemně dohodnuto jinak.
 - c) Nájemce je povinen upozornit Pronajímatele na všechna zjištěná nebezpečí a závady, která mohou vést ke vzniku škod Pronajímateli. Stejnou povinnost má i Pronajímatel vůči Nájemci. V případě, že upozorněná strana nebezpečí a závady bez zbytečného odkladu neodstraní, je ohrožená strana oprávněna odstranit nebezpečí a závady na náklady strany v prodlení.
 - d) Nájemce je oprávněn po celý rok, dvacet čtyři hodin denně, sedm dní v týdnu užívat Předmět nájmu a dále je oprávněn za účelem přístupu k Předmětu nájmu nevýhradně užívat i související prostory.
 - e) Nájemce je oprávněn přizpůsobovat umístěné Zařízení včetně antén, mikrovlnného připojení a souvisejících Zařízení aktuálnímu vývoji telekomunikačních technologií, přemísťovat jej v rozsahu Předmětu nájmu a měnit jej zcela nebo částečně, pokud se tím rozsah Předmětu nájmu nerozšiřuje.
 - f) S ohledem na skutečnost, že mobilní veřejná komunikační síť Nájemce pracuje v tzv. sdíleném režimu, je k funkčnosti Zařízení a tedy k naplnění účelu této smlouvy nutné, aby na/v Zařízení byly umístěny součástky ve vlastnictví jiných podnikatelů poskytujících veřejně dostupné služby elektronických komunikací ve smyslu Zákona, přičemž pro účely této smlouvy jsou tyto považovány za součást Zařízení a Nájemce je k jejich umístění a provozování oprávněn a nese za jejich umístění a provoz plnou odpovědnost.
2. Práva a povinnosti Pronajímatele
- a) Pronajímatel předal Nájemci Předmět nájmu ve stavu způsobilém ke smluvenému účelu užívání.
 - b) Pronajímatel je povinen udržovat Předmět nájmu ve stavu způsobilém ke smluvenému užívání a zabezpečovat řádné plnění činností, jejichž výkon je s užíváním Předmětu nájmu spojen a zajistit Nájemci nerušený výkon nájemního práva.
 - c) Pronajímatel umožní předáním příslušných klíčů určeným pracovníkům Nájemce přístup k Zařízení (případně vjezd do objektu) a na střechu Budovy kdykoliv podle aktuální potřeby zajišťování provozu Zařízení.

- d) Pronajímatel má právo vstupu do Předmětu nájmu v mimořádných případech (havárie Zařízení, hrozící nebezpečí požáru, podezření z vniknutí neoprávněné osoby) a každý takovýto vstup neprodleně oznámí Nájemci.
- e) Pronajímatel je povinen předem oznámit Nájemci jeho úmysl pronajmout či zřídit jiné právo k Budově pro třetí osobu a v případě, že by pronájmem nebo zřízením jiného práva mohlo dojít k ohrožení či omezení účelu nájmu podle této smlouvy, je Pronajímatel povinen písemně požádat o souhlas Nájemce.
- f) Pronajímatel umožní Nájemci kabelové propojení mezi technologií a anténami a dále propojení mezi stávajícími datovými a telekomunikačními obvody (rozvody), a to v rozsahu potřebném k plnění účelu této smlouvy a při zachování stávajících podmínek nájmu, především výše nájemného.
- g) Pronajímatel nemá právo na úhradu pohledávky vůči Nájemci zadržet movité věci, které má Nájemce na nebo v Předmětu nájmu.
- h) V případě převodu vlastnického práva k Budově nebo její části je Pronajímatel povinen nejpozději ke dni převodu vlastnického práva k Budově nebo její části prokazatelně seznámit nového vlastníka s obsahem této smlouvy. Pronajímatel je povinen oznámit Nájemci, že došlo k uzavření smlouvy o převodu vlastnického práva k Budově nebo její části a že dle předchozí věty seznámil nového vlastníka s touto smlouvou.
- ch) Pronajímatel souhlasí s tím, že v případě převodu vlastnického práva k Zařízení je Nájemce oprávněn postoupit svá práva a povinnosti dle této smlouvy na nového vlastníka Zařízení.
- i) Pronajímatel souhlasí s umístěním depozitní schránky Nájemce u hlavního vchodu do Budovy.
- j) Pronajímatel a Nájemce dále prohlašují, že tato Nájemní smlouva navazuje bezprostředně na předchozí Nájemní smlouvu a Smlouvu o nájmu nebytových prostor uzavřenou dne 19.12.2008 mezi Statutárním město Brno, Městskou částí Brno-sever, v zastoupení Základní školou J.A. Komenského a Mateřskou školou Brno, nám. Republiky 10 jako pronajímatelem a společností Telefónica O2 Czech Republic, a.s., jako nájemcem (dále jen „**Předchozí smlouva**“) a nájem tedy nebyl ukončen. Pronajímatel souhlasí, že v případě úprav Předmětu nájmu provedených doposud Nájemcem dle Předchozí smlouvy, které mají charakter technického zhodnocení ve smyslu § 33 ZDP, bude i nadále pokračovat v odepisování po dobu trvání Nájemní smlouvy Nájemce. V souladu s § 28 odstavcem 3 ZDP Pronajímatel prohlašuje, že nezvýší vstupní cenu Budovy o hodnotu těchto úprav a nebude tyto úpravy odepisovat.

X.

Skončení nájmu

1. Nájem sjednaný touto smlouvou končí uplynutím doby, na kterou byl sjednán, dohodou smluvních stran nebo výpovědí.
2. Smluvní strany ujednaly, že Pronajímatel je oprávněn smlouvu vypovědět pouze z důvodů uvedených v § 2309 občanského zákoníku.
3. Smluvní strany ujednaly, že Nájemce je oprávněn smlouvu vypovědět pouze z důvodů uvedených v § 2308 občanského zákoníku. Smluvní strany dále ujednaly právo Nájemce vypovědět tuto smlouvu v případě
 - a) rekonfigurace sítě,

- b) že se změnil vlastník Budovy nebo její části a Pronajímatel porušil jakoukoliv povinnost dle ustanovení čl. IX odst. 2 písm. h) této smlouvy.
4. Výpovědní doba je 3 měsíce a počíná běžet od prvního dne měsíce následujícího po měsíci, v němž byla výpověď doručena druhé straně. Smluvní strany dojednaly, že na doručení písemností a lhůty s tím spojené se použijí příslušná ustanovení občanského soudního řádu, včetně ustanovení o náhradním doručení.
5. Ustanovení § 2223 občanského zákoníku se neuplatní pro případ, že Nájemce vypoví tuto smlouvu z důvodu dle odst. 3 písm. b) tohoto článku.

XI.

Vypořádání při skončení nájmu

Při ukončení nájmu je Nájemce povinen vrátit Pronajímateli Předmět nájmu ve stavu, v jakém jej převzal, s přihlédnutím k jeho běžnému opotřebení a Pronajímatelem schváleným stavebním úpravám, pokud nebude pro stavební úpravy ujednáno jinak. Finanční vypořádání vzájemných závazků (popřípadě vrácení alikvotní části předplaceného nájemného) bude provedeno do 60 kalendářních dnů ode dne ukončení nájmu.

XII.



Zvláštní ujednání

1. Pronajímatel prohlašuje, že na Předmětu nájmu neváznou žádná práva a povinnosti, které by bránily jeho řádnému užívání dle této smlouvy, a že ke dni podpisu této smlouvy nejsou Pronajímateli známy skutečnosti, které by mohly mít bezprostřední vliv na rozhodnutí Nájemce uzavřít tuto smlouvu.
2. Vyskytnou-li se události, které jednomu nebo oběma smluvním partnerům částečně nebo úplně znemožní plnění jejich povinností podle této smlouvy, jsou povinni se o tomto bez zbytečného odkladu informovat a společně podniknout kroky k jejich překonání. Nesplnění této povinnosti zakládá právo na náhradu škody pro stranu, která se porušení smlouvy v tomto bodě nedopustila.
3. Stane-li se některé ustanovení této smlouvy neplatné či neúčinné, nedotýká se to ostatních ustanovení této smlouvy, která zůstávají platná a účinná. Smluvní strany se v tomto případě zavazují dohodou nahradit ustanovení neplatné/neúčinné novým ustanovením platným/účinným, které nejlépe odpovídá původně zamýšlenému účelu ustanovení neplatného/neúčinného. Do této doby platí odpovídající úprava obecně závazných právních předpisů České republiky.
4. Nájemce přijal a dodržuje interní korporátní compliance program navržený tak, aby byl zajištěn soulad činnosti Nájemce s pravidly etiky, morálky, platnými právními předpisy a mezinárodními smlouvami, včetně opatření, jejichž cílem je předcházení a odhalování jejich porušování (program Corporate Compliance - <https://www.cetin.cz/corporate-compliance>).
Pronajímatel (a jakákoliv fyzická nebo právnická osoba, která s ním spolupracuje a kterou využívá pro plnění povinností z této smlouvy nebo v souvislosti s jejím uzavřením a realizací, tj. zaměstnanci, zástupci nebo externí spolupracovníci) ctí a dodržuje platné právní předpisy včetně mezinárodních smluv, základní morální a

etické principy. Pronajímatel odmítá jakékoliv delikttní jednání a tohoto se zdržuje. Pronajímatel zejména nedopustí, neschválí ani nepovolí žádné přímé nebo zprostředkované jednání, které by způsobilo, že by Pronajímatel nebo jakýkoliv jeho zaměstnanec, zástupce nebo externí spolupracovník porušil jakékoliv platné právní předpisy týkající se úplatkářství nebo korupce. Tato povinnost se vztahuje zejména nikoli však výlučně i na jakékoliv nezákonné ovlivnění, neoprávněné platby/platby bez právního titulu nebo plnění takové povahy ve vztahu ke státním úředníkům, zástupcům veřejných orgánů, rodinám nebo blízkým přátelům. Vystupuje-li Pronajímatel pro Nájemce nebo jeho jménem, dává dodržování uvedených zásad najevo.

XIII. Kontaktní osoby

1. **Pronajímatel:**
Adresa pro doručování: Základní škola J.A. Komenského a Mateřská škola Brno,
nám. Republiky 10, příspěvková organizace
nám. Republiky 1536/10, 614 00 Brno

Kontaktní osoba: 
Tel.: 
E-mail: 
Datová schránka: y5dq95t

2. **Nájemce:**
Adresa pro doručování: Česká telekomunikační infrastruktura a.s.
Nemovitosti, Olšanská 2681/6, 130 00 Praha 3

Kontaktní telefonní linka: 

Kontaktní e-mail: 

Kontaktní telefonní linka: 

Kontaktní e-mail: 

Datová schránka: qa7425t

3. V případě jakýchkoli změn v odst. 1 a 2 tohoto článku, jsou smluvní strany povinny se vzájemně neprodleně informovat. Smluvní strany konstatují, že ke změně údajů podle tohoto článku není potřeba uzavírat dodatek k této smlouvě a postačí pouze písemné sdělení druhé straně.

4. Smluvní strany ujednaly, že jakákoli písemná komunikace podle této smlouvy je platně vykonána
 - a) v případě doručování do datové schránky doručením do datové schránky;
 - b) při doručování poštou v okamžiku předání písemnosti na poštu. V případě, že adresát odmítne převzetí písemnosti, je den, kdy adresát odmítl písemnost převzít dnem doručení. Pro případ nemožnosti doručení pošty na adresy shora uvedené, je dnem doručení patnáctý den ode dne jeho odevzdání za účelem poštovní přepravy;
 - c) v případě doručování e-mailem jeho doručením v čitelné podobě.

XIV. Ochrana osobních údajů

1. Za účelem plnění práv a povinností vyplývajících z této smlouvy nebo vzniklých v souvislosti s touto smlouvou si smluvní strany navzájem předávají nebo mohou předávat osobní údaje (dále jen „osobní údaje“) ve smyslu čl. 4 odst. 1 Nařízení Evropského parlamentu a Rady (EU) č. 2016/679 ze dne 27. dubna 2016, o ochraně fyzických osob v souvislosti se zpracováním osobních údajů a o volném pohybu těchto údajů a o zrušení směrnice 95/46/ES (obecné nařízení o ochraně osobních údajů), (dále jen „GDPR“) subjektů údajů, kterými jsou zejména zástupci, zaměstnanci nebo zákazníci druhé smluvní strany či jiné osoby pověřené druhou smluvní stranou k výkonu či plnění práv a povinností vyplývajících z této smlouvy nebo vzniklých v souvislosti s touto smlouvou. Přejímající smluvní strana je tak vzhledem k předávaným osobním údajům v pozici správce.
2. Účelem předání osobních údajů je plnění této smlouvy, smluvní strany prohlašují, že předávané osobní údaje budou zpracovávat pouze k naplnění tohoto účelu, a to v souladu s platnými právními předpisy, zejména v souladu s GDPR.
3. Smluvní strany prohlašují, že pro předání osobních údajů druhé smluvní straně disponují platným právním titulem v souladu s čl. 6 odst. 1 GDPR.
4. Smluvní strany berou na vědomí, že za účelem plnění této smlouvy, může docházet k předání osobních údajů z přejímající smluvní strany třetí osobě, zejména osobě, prostřednictvím které přejímající smluvní strana vykonává či plní práva a povinnosti vyplývající z této smlouvy nebo vzniklá v souvislosti s touto smlouvou.
5. Předávající smluvní strana zajistila nebo zajistí splnění veškerých zákonných podmínek nezbytných pro předání osobních údajů vůči subjektům údajů, zejména informuje subjekty údajů o skutečnosti, že došlo k předání konkrétních osobních údajů přejímající smluvní straně, a to za účelem plnění této smlouvy. V případě, že přejímající smluvní stranou je Nájemce, předávající smluvní strana seznámí subjekty údajů rovněž i s podmínkami zpracování osobních údajů, včetně rozsahu zvláštních práv subjektu údajů, které jsou uvedeny v Zásadách zpracování osobních údajů dostupných na adrese <https://www.cetin.cz/zasady-ochrany-osobnich-udaju>. Splnění povinnosti uvedené v tomto odstavci je předávající smluvní strana povinna přejímající smluvní straně na výzvu písemně doložit.

XV. Závěrečná ujednání

1. Na právní vztahy touto smlouvou neupravené se použijí příslušná ustanovení občanského zákoníku.
2. Jsou-li v této smlouvě uvedeny přílohy, tvoří její nedílnou součást. Slova s významem v jednotném čísle v případech, kdy to umožňují souvislosti, zahrnují rovněž číslo množné a naopak.
3. Veškeré změny a doplňky této smlouvy musí být učiněny písemně ve formě dodatku k této smlouvě a podepsány oprávněnými zástupci obou smluvních stran, jinak jsou

neplatné. Toto ustanovení se nevztahuje na ty články této smlouvy, ve kterých je možnost změny formou oznámení druhé straně.

4. Smlouva je vyhotovena ve dvou výtiscích s platností originálu, přičemž každá ze smluvních stran obdrží jedno vyhotovení.
5. Účastníci této smlouvy prohlašují, že smlouva byla sjednána na základě jejich pravé a svobodné vůle, že si její obsah přečetli a bezvýhradně s ním souhlasí, což stvrzují svými vlastnoručními podpisy.
6. Smluvní strany prohlašují, že platnost smlouvy nastává dnem podpisu oběma smluvními stranami, účinnost smlouvy nastává dne 1.1.2019, avšak s výjimkou ujednání tohoto odstavce, který nabývá účinnosti dnem uzavření této smlouvy. Pronajímatel, jako subjekt povinný dle zákona č. 340/2015 Sb., o zvláštních podmínkách účinnosti některých smluv, uveřejňování těchto smluv a o registru smluv, v platném znění (dále jen „**Zákon o registru smluv**“) se zavazuje nejpozději do 24 dnů po uzavření této smlouvy uveřejnit její obsah a tzv. metadata a splnit další povinnosti v souladu se Zákonem o registru smluv. Pronajímatel se zavazuje doručit nájemci potvrzení o uveřejnění této smlouvy dle Zákonu o registru smluv vydané správcem registru smluv nejpozději následující den po jeho obdržení. Nebude-li tato smlouva uveřejněna v souladu se Zákonem o registru smluv do tří měsíců po jejím uzavření, zavazuje se Pronajímatel uzavřít s Nájemcem novou smlouvu, která svým obsahem bude hospodářsky odpovídat znění této smlouvy (přičemž určení lhůt, dob a termínů bude odpovídat tomuto principu a časovému posunu), a to do sedmi dnů od doručení výzvy Nájemce druhé smluvní straně. Nájemce prohlašuje, že informace obsažené ve výkresu, který tvoří Přílohu č. 1 této smlouvy, nepodléhají povinnosti zveřejnění dle Zákonu o registru smluv a Pronajímatel se zavazuje Přílohu č. 1 nezveřejnit.

V Brně dne

V Praze dne 10 -12- 2018

Za Pronajímatele:
**Základní škola J.A. Komenského
a Mateřská škola Brno
nám. Republiky 10, příspěvková
organizace**



Mgr. Simona Pokorná
ředitelka

Za Nájemce:
Česká telekomunikační infrastruktura a.s.



Česká telekomunikační infrastruktura a.s.
Olšanská 2681/6
130 00 Praha 3
DIČ: CZ04084063
40

LEGENDA PRVKŮ:	
OZN	POPIS
A	stávající místnost technologie v podkroví objektu základní školy
B	stávající ocelové trubkové stožáry v. 2500 mm nad hřebenem, 3 ks
C	stáv. ocel. stožár s oboustranným offselem, v. 3380 mm nad hřebenem, 1 ks
D	stáv. kabelová trasa v podkroví - Bestplast 400 mm, kolveno do prvků krovu, dl. cca 20 m
E	stáv. kabelová trasa na terose gymnázia - atyp. ocelová zink. š. 400 mm, dl. cca 6 m
F	stáv. kominické výlezy Velux - přístup k onténám - 3 ks
G	nově instal. oboustranný offsel, v. 2400 mm, 1 ks

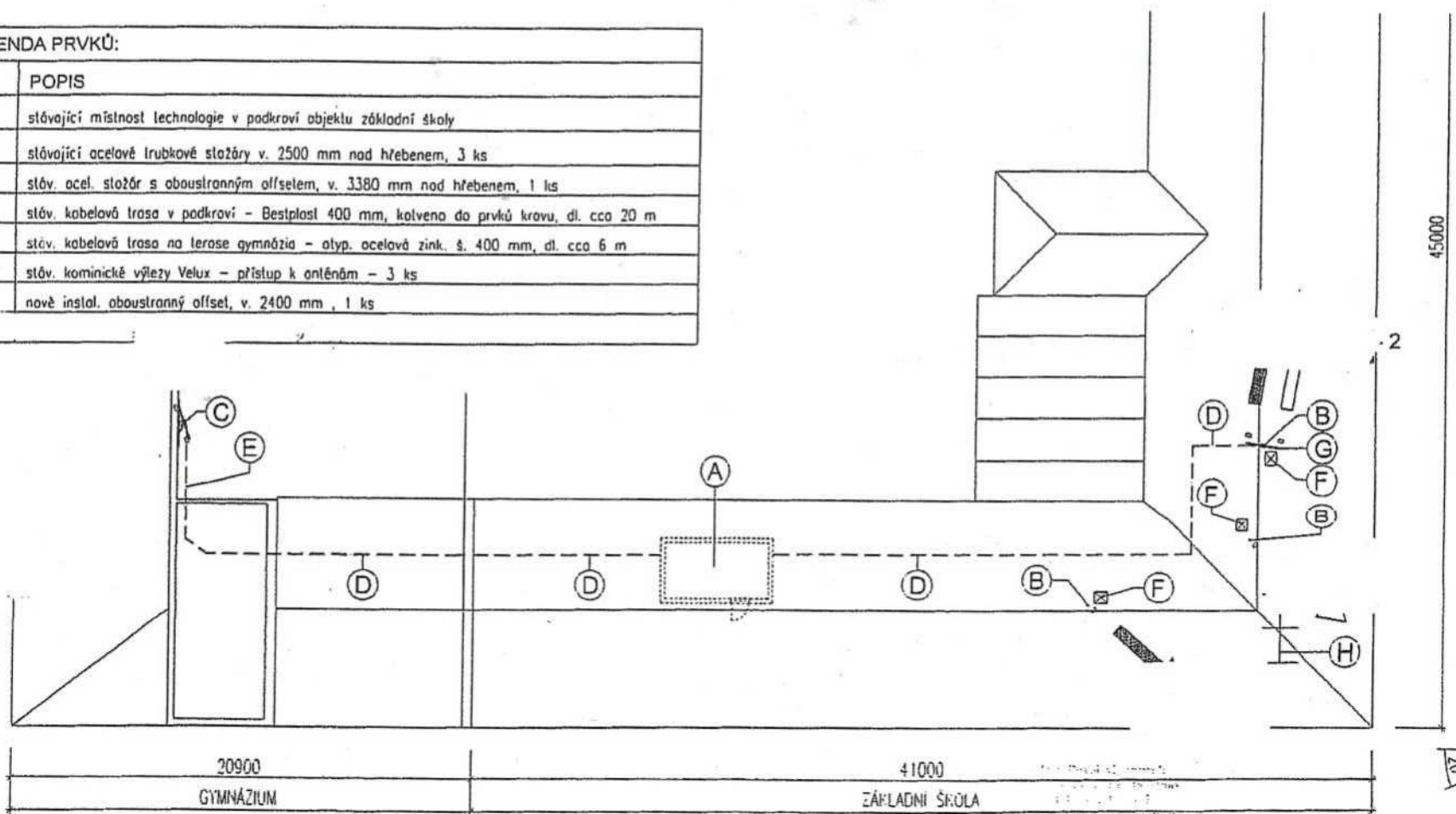

28228 G0605/2	VYPRACOVAL VEDOUČÍ PROJEKTU ZODP. PROJEKTANT INVESTOR	ing. P. MAGHUSEK ing. P. MAGHUSEK ing. arch. T. HAVLÍČEK Evangel. Brno s.p. - Vysoká škola	DATUM FORMÁT MĚŘÍTKO STUPEŇ PROJEKT	VIII. 2005 2 A 4 1:200 STUPEŇ PROJEKT	REKONFIGURACE ZS Eurotel Brno nám. Republiky (BMREP) - UMTS PŮDORYS STŘEŠHY - ANTÉNNÍ SYSTÉM	B-03
------------------	--	---	---	---	--	------

PŘÍLOHA č. 1

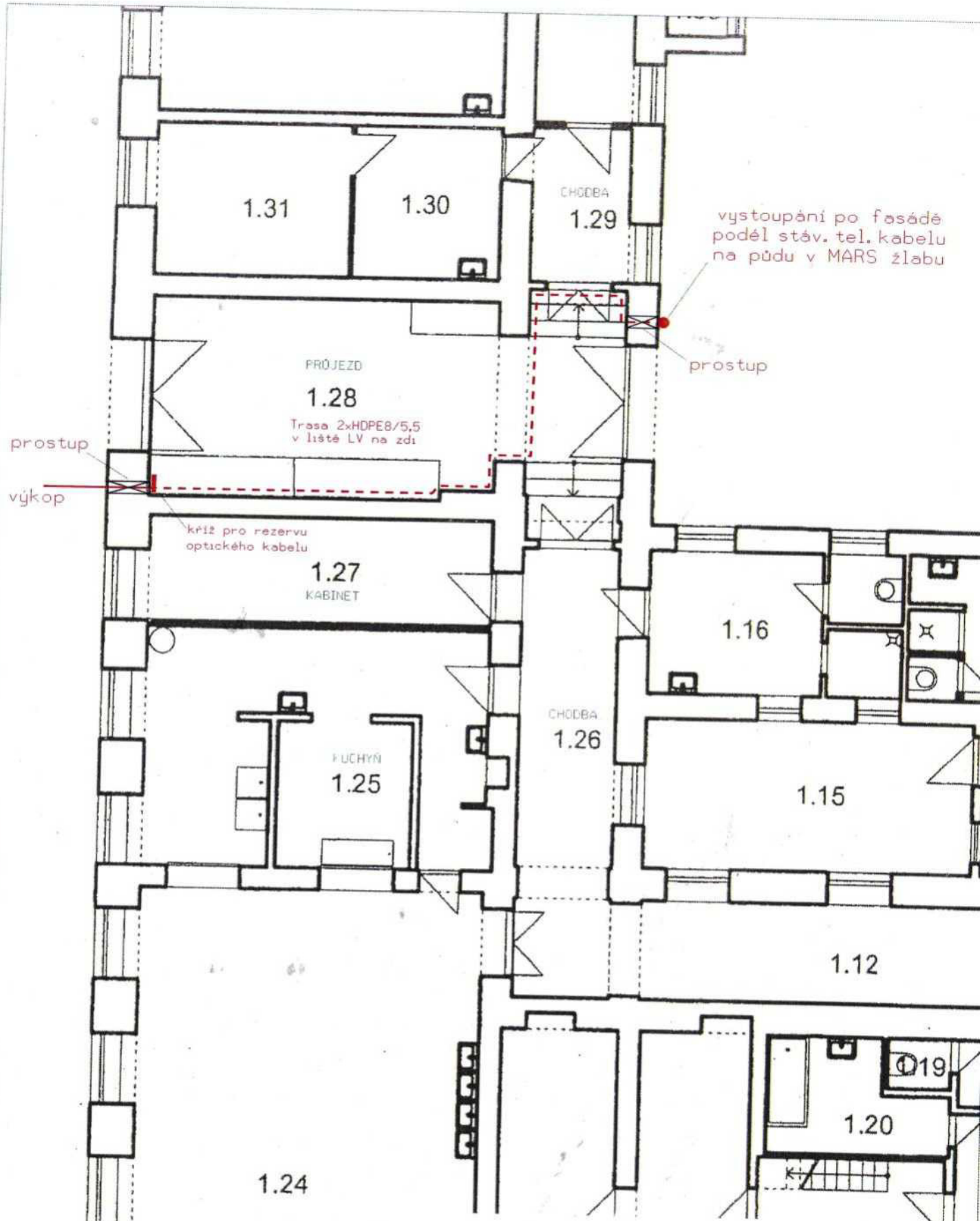

VYPRACOVAL NOVOTNÝ	POVĚŘ. PROJ. ING. MRLINA	KONTROLOVAL ING. ZLOBICKÝ	VYDIS	ZLINPROJEKT..
3G_BH1_B_BM_RING1_OK			STUPEŇ PS	ZAKÁZK. Č. ZP-3743/11
BMREP - PRŮBĚH OK V BUDOVĚ, I.NP.			DATUM 07/2011	MĚŘITKO 1:100
INVESTOR:	Telefónica Czech Republic, a.s.		VYKRES Č. 01	

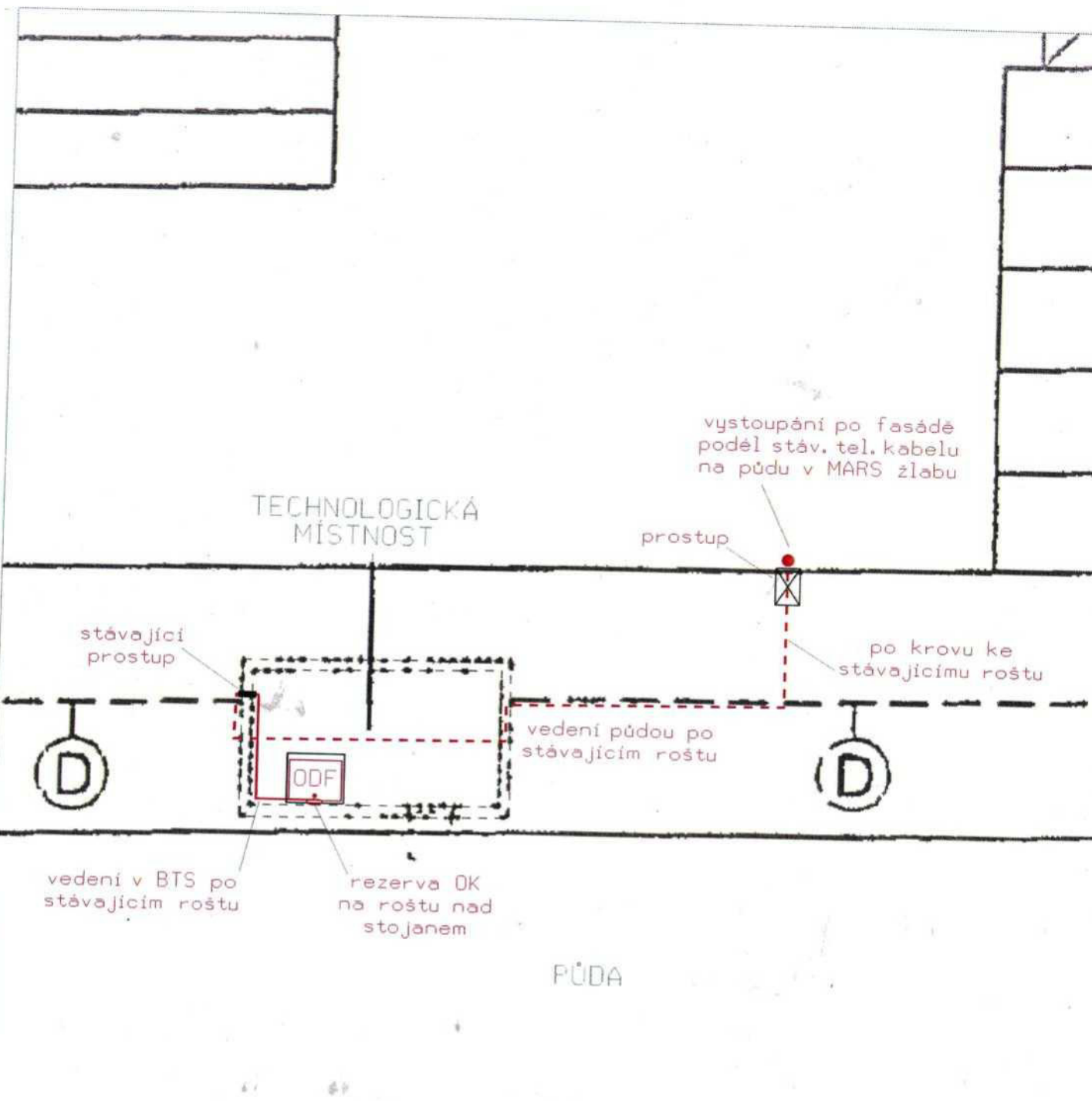

41000

ZAI LAĐNI ŠT.ULA

VYPRACOVAL ING. MRLINA	POVEŘ. PROJ. ING. MRLINA	KONTROLOVAL ING. ZLOBICKÝ	VYDIS		STUPEŇ	PS
					ZAKÁZKA Č.	ZP-3743/11
3G_BH1_B_BM_RING1_OK					MERITKO	1 : 100
BMREP - PRŮBĚH OK V BUDOVĚ, 4.NP. - PŮDA					VÝRĚS Č.	02
INVESTOR:	Telefónica Czech Republic, a.s.					