

Lesy České republiky, s.p.

se sídlem Přemyslova 1106/19, Nový Hradec Králové, 500 08 Hradec Králové

IČO 421 96 451, DIČ CZ42196451

zapsaný v Obchodním rejstříku vedeném Krajským soudem v Hradci Králové, oddíl AXII, vložka 540

zastoupený Ing. Liborem Strakošem, ředitelem Krajského ředitelství Zlín, na základě pověření ze dne 15. 4. 2019, uděleného Ing. Josefem Vojáčkem, generálním ředitelem

bankovní spojení: Komerční banka, a.s., pobočka Hradec Králové

číslo účtu: 5039-26300511/0100

(dále jen „předávající“)

a

Statutární město Zlín

se sídlem náměstí Míru 12, 760 01 Zlín

jehož jménem jedná: Ing. et. Ing. Jiří Korec, primátor

ve věcech smluvních: Michal Čížek, člen Rady města Zlína

IČ: 00 28 39 24

DIČ: CZ00283924

bankovní spojení: Česká spořitelna, a.s.

číslo účtu: 3049002/0800

 evidenční číslo smlouvy: **4400180125**

(dále jen „přejímající“)

uzavírají níže uvedeného dne, měsíce a roku tuto

Smlouvu o bezúplatném převodu nemovitých věcí z vlastnictví České republiky a z práva hospodařit pro Lesy České republiky, s.p. dle ust. § 1746 odst. 2 zákona č. 89/2012 Sb., občanský zákoník, ve znění pozdějších předpisů a ust. § 16 odst. 8 zákona č. 77/1997 Sb., o státním podniku, ve znění pozdějších předpisů, (dále jen „zákon o státním podniku“)

I.

Úvodní ustanovení

1. Lesy ČR prohlašují, že Česká republika je výlučným vlastníkem a Lesy České republiky, s.p. má právo hospodařit s výlučným podílem následujících nemovitých věcí – pozemků:

Číslo parcely	Druh pozemku	Výměra v m ²	Podíl	Katastrální území	LV	Obec
943/2	lesní pozemek	5584	1/1	Zlín	3	Zlín
943/4	lesní pozemek	7720	1/1	Zlín	3	Zlín
938/1	lesní pozemek	11648	1/1	Zlín	3	Zlín

938/6	lesní pozemek	65880	1/1	Zlín	3	Zlín
938/18	ostatní plocha ostatní komunikace	2	1/1	Zlín	3	Zlín
938/19	ostatní plocha ostatní komunikace	25	1/1	Zlín	3	Zlín

zapsaných v katastru nemovitostí u Katastrálního úřadu pro Zlínský kraj, Katastrálního pracoviště Zlín, na LV č. 3, pro katastrální území a obec Zlín.

2. Geometrickým plánem č. 7165-68/2011 ze dne 5.7.2011 byla z p. č. 943/2 oddělena část o výměře 120 m², označená nově jako p. č. **943/30 lesní pozemek** a z p. č. 943/4 část o výměře 241 m², označená nově jako p. č. **943/31 lesní pozemek**.

Geometrickým plánem č. 8579-52/2017 ze dne 21.9.2017 byla z p. č. 938/1 oddělena část o výměře 5 m², označená nově jako p. č. **938/26 ostatní plocha ostatní komunikace**, z p. č. 938/18 část o výměře 1 m², označená jako díl „b“ a z p. č. 938/6 část o výměře 8 m², označená jako díl „a“, které spoluutvářejí nově vzniklý pozemek p. č. **938/24 ostatní plocha ostatní komunikace** o výměře 9 m², dále část o výměře 2 m², nově označená jako p. č. **938/25 ostatní plocha ostatní komunikace**, část o výměře 43 m², nově označená jako p. č. **938/27 ostatní plocha ostatní komunikace a pozemek p. č. 938/19 ostatní plocha ostatní komunikace** o výměře 25 m², vše v obci Zlín, k. ú. Zlín (dále také „převáděné pozemky“ či „předmět bezúplatného převodu“).

Tyto geometrické plány jsou nedílnou součástí smlouvy.

3. Statutární město Zlín prohlašuje, že je vlastníkem:

a) parkoviště, umístěného na nově vzniklých pozemcích p. č. 943/30 a p. č. 943/31, oba v obci Zlín, k. ú. Zlín, vybudovaného v rámci investiční akce „Záchytné parkoviště na ulici Filmová“ na základě Stavebního povolení ze dne 11. 6. 2012, č. j. MMZL44537/2012/OsaDŘ, a užívaného na základě Kolaudačního souhlasu č. j. MMZL 025981/2014/OsaDŘ ze dne 25. 2. 2014.

Rozhodnutím Magistrátu města Zlína, odboru městské zeleně ze dne 19. 4. 2012, č.j. MMZL 40302/2012/OMZ/PH/5, které nabylo právní moci dne 10. 5. 2012, byly nově vzniklé parcely p. č. 943/30 a p. č. 943/31 vyňaty z pozemků určených k plnění funkcí lesa.

b) pozemní komunikace, umístěné na nově vzniklých pozemcích p. č. 938/26, p. č. 938/24, p.č. 938/25, p. č. 938/27 a p. č. 938/19, vše v obci Zlín, k. ú. Zlín, vybudované v rámci stavby „Rekonstrukce komunikace – ul. Filmová“ a užívané na základě Souhlasu s provedením ohlášených stavebních úprav ze dne 22. 5. 2012, č. j. MMZL 55784//2012 OsaDŘ.

II.

Předmět smlouvy

Předávající převádí na přejímajícího vlastnické právo k pozemkům:

Číslo parcely	Druh pozemku	Výměra v m ²	Podíl	Katastrální území	Obec	Účetní hodnota Kč
943/30	lesní pozemek	120	1/1	Zlín	Zlín	456,-
943/31	lesní pozemek	241	1/1	Zlín	Zlín	916,-

938/26	ostatní plocha ostatní komunikace	5	1/1	Zlín	Zlín	19,-
938/24	ostatní plocha ostatní komunikace	9	1/1	Zlín	Zlín	33,-
938/25	ostatní plocha ostatní komunikace	2	1/1	Zlín	Zlín	8,-
938/27	ostatní plocha ostatní komunikace	43	1/1	Zlín	Zlín	163,-
938/19	ostatní plocha ostatní komunikace	25	1/1	Zlín	Zlín	75,-

(dále jen „předmět bezúplatného převodu“).

III.

Převod vlastnického práva

1. Lesy ČR převádí ze svého práva hospodařit a vlastnictví České republiky do výlučného vlastnictví Statutárního města Zlína nemovité věci uvedené v čl. II. této smlouvy, v mezích a hranicích geometrických plánů č. 7165-68/2011 ze dne 5.7.2011 a č. 8579-52/2017 ze dne 21.9.2017, v obci Zlín, k. ú. Zlín, se všemi součástmi a příslušenstvím, právy a povinnostmi, ve stavu, v jakém se nacházejí ke dni podpisu této smlouvy.
2. Statutární město Zlín tyto nemovité věci uvedené v čl. II. této smlouvy do svého výlučného vlastnictví přijímá, v mezích a hranicích geometrických plánů č. 7165-68/2011 ze dne 5.7.2011 a č. 8579-52/2017 ze dne 21.9.2017, v obci Zlín, k. ú. Zlín, se všemi součástmi a příslušenstvím, právy a povinnostmi, ve stavu, v jakém se nacházejí ke dni podpisu této smlouvy.
3. Účelem převodu předmětu bezúplatného převodu je převod pozemků pod místní komunikací a pod parkovištěm.
4. Předmětné pozemky uvedené v čl. II. této smlouvy jsou převáděny bezúplatně, a to na základě ustanovení § 16 odst. 8 zákona č. 77/1997 Sb., o státním podniku, ve znění pozdějších předpisů.
5. Bezúplatný převod předmětných nemovitých věcí, na kterých se nacházejí místní komunikace a parkoviště ve vlastnictví Statutárního města Zlína je realizován na základě žádosti Statutárního města Zlína ze dne 25. 10. 2017, resp. 1. 10. 2018.
6. Skutečné zastavení předmětných pozemků stavbou místní komunikace a parkoviště ve vlastnictví Statutárního města Zlína, bylo potvrzeno Odborem stavebních a dopravních řízení Magistrátu města Zlína ze dne 28. 6. 2017.

IV.

Stav předmětu bezúplatného převodu

1. Lesy ČR prohlašují, že ke dni oboustranného podpisu této smlouvy neuzavřely smlouvu o převodu vlastnického práva týkajícího se předmětu bezúplatného převodu s jinými osobami, a že v právu nakládat s předmětem bezúplatného převodu nejsou pro naplnění účelu této smlouvy nikterak omezeny.
2. Lesy ČR prohlašují, že na předmětu bezúplatného převodu nevážnou ke dni oboustranného podpisu této smlouvy žádná zástavní práva, věcná břemena, právo stavby či jiná omezení.
3. Statutární město Zlín prohlašuje, že bylo ze strany Lesů ČR řádně seznámeno se stavem předmětu bezúplatného převodu, a tento je mu dobře znám, což níže stvrzuje svým podpisem.
4. Smluvní strany ujednaly, že nebezpečí škody na nemovitých věcech přechází na Statutární město Zlín ke dni vkladu vlastnického práva dle této smlouvy do katastru nemovitostí.

V.**Platnost právního jednání**

Lesy ČR prohlašují, že pro platnost tohoto právního jednání, tj. nakládání s pozemky ve vlastnictví státu, byl udělen předchozí souhlas zakladatele Lesů ČR, tj. Ministerstva zemědělství České republiky, k nakládání s majetkem dle § 16 odst. 8 zákona č. 77/1997 Sb., o státním podniku, ve znění pozdějších předpisů, dle Statutu čj.: 47675/2017-MZE-13221 ze dne 1.9.2017.

VI.**Vklad do katastru nemovitostí, poplatky**

1. Po převodu vlastnického práva k předmětu bezúplatného převodu na základě této smlouvy o bezúplatném převodu se vlastníkem předmětu bezúplatného převodu stane Statutární město Zlín, a to na základě vkladu vlastnického práva k předmětu bezúplatného převodu do katastru nemovitostí.
2. Návrh na vklad vlastnického práva do katastru nemovitostí podají Lesy ČR.
3. Poplatek spojený s návrhem na vklad vlastnického práva do katastru nemovitostí se zavazuje uhradit Statutární město Zlín.

VII.**Vrácení předmětu bezúplatného převodu**

1. Lesy ČR jsou oprávněny požadovat vrácení předmětu bezúplatného převodu v případech a za podmínek stanovených občanským zákoníkem, ve znění pozdějších předpisů.
2. Lesy ČR jsou dále oprávněny požadovat vrácení předmětu bezúplatného převodu či jeho části v případě, že se ukáže, že předmět převodu nesplňuje podmínky pro bezúplatný převod dle § 16 odst. 8 zákona č. 77/1997 Sb., o státním podniku, ve znění pozdějších předpisů.

VIII.**Další ujednání**

Pokud se prohlášení druhé smluvní strany uvedená v článku II. této smlouvy ukáží jako nepravdivá, jsou Lesy ČR oprávněny od této smlouvy odstoupit, odstoupení od smlouvy ze strany Lesů ČR z jakýchkoliv důvodů není důvodem pro uplatnění jakýchkoliv sankcí proti Lesům ČR. V případě odstoupení od této smlouvy jsou smluvní strany povinny vrátit si navzájem vše, co ze zaniklé smlouvy plní. Účinky odstoupení nastávají dnem následujícím po dni doručení písemného oznámení o odstoupení druhé strany.

IX.**Criminal compliance doložka**

Smluvní strany níže svým podpisem stvrzují, že v průběhu vyjednávání o této smlouvě vždy jednaly a postupovaly čestně a transparentně a současně se zavazují, že takto budou jednat i při plnění této smlouvy a veškerých činnostech s ní souvisejících.

Smluvní strany se dále zavazují vždy jednat tak a přijmout taková opatření, aby nedošlo ke vzniku důvodného podezření na spáchání trestného činu či k samotnému jeho spáchání (včetně formy účastenství), v důsledku tedy jednat tak, aby kterékoli ze smluvních stran nemohla být přičtena odpovědnost podle zákona č. 418/2011 Sb., o trestní odpovědnosti právnických osob a řízení proti nim, nebo nevznikla trestní odpovědnost fyzických osob (včetně zaměstnanců) podle trestního zákoníku, případně aby nebylo zahájeno trestní stíhání proti jakékoliv ze smluvních stran včetně jejich zaměstnanců podle platných právních předpisů.

Lesy ČR, jako předávající, za tímto účelem vytvořily tzv. Criminal compliance program Lesů České republiky, s. p. (viz www.lesycr.cz), (dále jen „CCP LČR“), a v jeho rámci přijaly závazek vymezovat se proti jakémukoli protiprávnímu a neetickému jednání a nastavily postupy k prevenci a odhalování takového jednání.

X.

Závěrečná ustanovení

1. Statutární město Zlín prohlašuje, že uzavření této smlouvy bylo schváleno Zastupitelstvem města Zlína dne 13. 12. 2018, č. usn. 17/1Z/2018.
2. Pokud není v této smlouvě ujednáno jinak, řídí se vztahy mezi smluvními stranami příslušnými obecně platnými právními předpisy, zejména občanským zákoníkem, ve znění pozdějších předpisů.
3. V případě změny identifikačních údajů smluvních stran se tyto zavazují vzájemně se o této skutečnosti bez zbytečného odkladu písemně informovat.
4. Tuto smlouvu lze měnit a doplňovat pouze písemnými, vzestupně číslovanými dodatky, podepsanými oběma smluvními stranami.
5. Obě smluvní strany jsou oprávněny a v případech stanovených zákonem i povinny uveřejnit smlouvu a její dodatky včetně metadat v rozsahu a způsobem dle zákona č. 340/2015 Sb., o zvláštních podmínkách účinnosti některých smluv, uveřejňování těchto smluv a o registru smluv (zákon o registru smluv), v účinném znění. Obě smluvní strany jsou s uveřejněním smlouvy a jejich dodatků včetně metadat srozuměny.
6. Tato smlouva nabývá platnosti dnem podpisu oběma smluvními stranami, účinnosti dnem uveřejnění v registru smluv dle zákona č. 340/2015 Sb.
7. Tato smlouva je vyhotovena v počtu čtyř stejnopisů s platností originálu, z nichž jeden stejnopis obdrží Lesy ČR, dva stejnopisy Statutární město Zlín a jeden stejnopis je určen pro řízení před katastrálním úřadem.
8. Smluvní strany smlouvy prohlašují, že se její obsah shoduje s vážnými a svobodnými projevy vůle a nebyla uzavřena v tísní a za nápadně nevýhodných podmínek.
9. Smluvní strany prohlašují, že si tuto smlouvu přečetly a na důkaz správnosti a souhlasu připojují prosty omylu své vlastnoruční podpisy.

Příloha: geometrické plány č. 7165-68/2011, č. 8579-52/2017

Doložka dle § 41 zákona č. 128/2000 Sb., o obcích:

Schváleno orgánem obce: Zastupitelstvo města Zlína

Datum a číslo usnesení: 13. 12. 2018, č. usn. 17/1Z/2018

První smluvní strana:

Ve Zlíně, dne.....13-12-2019



Lesy České republiky, s.p.
Ing. Libor Strakoš
ředitel Krajského ředitelství Zlín

Druhá smluvní strana:

Ve Zlíně, dne.....13-12-2019



Statutární město Zlín
Michal Čížek
člen Rady města Zlína

VÝKAZ DOSAVADNÍHO A NOVÉHO STAVU ÚDAJŮ KATASTRU NEMOVITOSTÍ

Dosavadní stav				Nový stav											
Označení pozemku parc. číslem	Výměra parcely		Druh pozemku Způsob využití	Označení pozemku parc. číslem	Výměra parcely		Druh pozemku Způsob využití	Typ stavby Způsob využití	Zpús. určení výměr	Porovnání se stavem evidence právních vztahů				Označení dílu	
	ha	m ²			ha	m ²				Díl přechází z pozemku označeného v katastru nemovitostí	dřívější poz.evidenci	Číslo listu vlastnictví	Výměra dílu		
												ha	m ²		
943/2	55	84	lesní poz	943/2	54	64	lesní poz		0	943/2		3	54	64	
				943/30	1	20	lesní poz		0	943/2		3	1	20	
943/4	78	64	lesní poz	943/4	76	23	lesní poz		0	943/4		3	76	23	
				943/31	2	41	lesní poz		0	943/4		3	2	41	
	1	34	48		1	34	48								

Seznam souřadnic (S-JTSK)

Souřadnice pro zápis do KN			
Číslo bodu	Y	X	KK
52-941	521671.51	1167740.09	6
52-942	521667.64	1167746.57	6
52-1038	521664.44	1167749.83	6
52-1040	521633.86	1167742.70	6
52-1041	521640.65	1167715.58	6
52-1764	521737.49	1167805.43	6
52-1765	521733.61	1167768.60	6
5913-1	521661.69	1167748.74	3
5913-4	521636.17	1167743.20	3
5913-33	521664.84	1167749.42	6
1	521736.63	1167797.26	6
2	521740.91	1167796.88	3
3	521738.59	1167770.48	3
4	521733.85	1167770.91	6
5	521669.66	1167743.18	6
6	521664.08	1167742.23	3
7	521657.35	1167740.92	3
8	521649.18	1167739.11	3
9	521634.18	1167735.54	3
10	521632.94	1167740.72	3
11	521630.78	1167741.95	6
12	521635.57	1167735.87	6

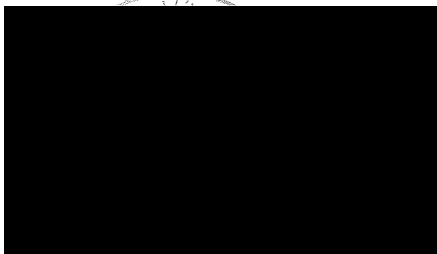

Do. 10. 10. 2018 ko. 229/2018

Ověřuje se, že tato kopie
souhlasí s geometrickým plánem.

KOPIE

Dělit nebo scelovat pozemky lze jen na základě územního rozhodnutí, pokud podmínky pro ně nejsou stanoveny jiným rozhodnutím nebo opatřením.

<p style="text-align: center; font-weight: bold; font-size: 1.2em;">GEOMETRICKÝ PLÁN</p> <p style="text-align: center;">pro rozdělení pozemku</p> <p>Zhotovil: [REDACTED] Štefánikova 2580, 780 01 Zlín tel. : 607 991 514</p> <p>Číslo plánu: 7165 - 68 / 2011</p> <p>Okres: Zlín</p> <p>Obec: Zlín</p> <p>Kat. území: Zlín</p> <p>Mapový list: DKM</p> <p>Kód způsobu určení výměr je určen podle § 77 odst. 2 vyhlášky č.28/2007 Sb.</p> <p>Dosavadním vlastníkům pozemků byla poskytnuta možnost seznámit se v terénu s průběhem navrhovaných nových hranic, které byly označeny předepsaným způsobem.</p> <p>dočasné tab. podle § 88 odst. 6 vyhl. č.26/2007 Sb.</p>	<p style="text-align: center; font-size: 0.8em;">Náležitostmi a přesností odpovídá právním předpisům.</p> <div style="background-color: black; width: 100%; height: 100px; margin: 5px 0;"></div> <p style="text-align: center; font-size: 0.8em;">Geometrický plán ověřil úředně oprávněný zeměměřický inženýr</p>	<p style="text-align: center; font-size: 0.8em;">Katastrální úřad, katastrální pracoviště souhlasí s číslováním parcel</p> <div style="background-color: black; width: 100%; height: 100px; margin: 5px 0;"></div> <p style="text-align: center; font-size: 0.8em;">Souhlas katastrálního úřadu, katastrálního pracoviště potvrzil:</p>
<p>Dne: 5.7.2011 Číslo: 89 / 2011</p> <p style="font-size: 0.8em;">Úředně oprávněný zeměměřický inženýr odpovídá za odbornou úroveň geometrického plánu, za dosažení předepsané přesnosti a za správnost a úplnost náležitostí podle právních předpisů.</p>		<p>Dne: 22. 07. 2011 Číslo: 1205 / 2011 - 705</p> <p style="font-size: 0.8em;">Jeden výtisk geometrického plánu a předepsané přílohy jsou uloženy u katastrálního úřadu, katastrálního pracoviště</p>

VÝKAZ DOSAVADNÍHO A NOVÉHO STAVU ÚDAJŮ KATASTRU NEMOVITOSTÍ																		
Dosavadní stav				Nový stav														
Označení pozemku parc. číslem	Výměra parcely		Druh pozemku Způsob využití	Označení pozemku parc. číslem	Výměra parcely		Druh pozemku Způsob využití	Typ stavby Způsob využití	Zpús. určení výměr	Porovnání se stavem evidence právních vztahů								
	ha	m ²			ha	m ²				Díl přechází z pozemku označeného v katastru nemovitostí	dřívější poz. evidenci	Číslo listu vlastnictví	Výměra dílu ha m ²		Označení dílu			
938/1	1	16	48	lesní poz	938/1	1	16	43	lesní poz		0	938/1		3	1	16	43	
					938/26			5	ostat. pl. ostat.komunikace		0	938/1		3			5	
938/6	6	58	80	lesní poz	938/6	6	58	27	lesní poz		0	938/6		3	6	58	27	
					938/24			9	ostat. pl. ostat.komunikace		0	938/6		3			8	a
												938/18		3			1	b
																	9	
					938/25			2	ostat. pl. ostat.komunikace		2	938/6		3			2	
					938/27			43	ostat. pl. ostat.komunikace		0	938/6		3			43	
938/18			2	ostat. pl. ostat.komunikace	938/18			1	ostat. pl. jiná plocha		0	938/18		3			1	
	7	75	30			7	75	30										

GEOMETRICKÝ PLÁN pro rozdělení pozemku	Geometrický plán ověřil úředně oprávněný zeměměřický inženýr:	Stejnopis ověřil úředně oprávněný zeměměřický inženýr:
	Jméno, příjmení: ██████████	Jméno, příjmení: ██████████
	Číslo položky seznamu úředně oprávněných zeměměřických inženýrů: 2610/2013	Číslo položky seznamu úředně oprávněných zeměměřických inženýrů: 2610/2013
	Dne: 21. září 2017 Číslo: 110/2017	Dne: 29. září 2017 Číslo: 153/2017
Náležitostmi a přesností odpovídá právním předpisům.		Tento stejnopis odpovídá geometrickému plánu v elektronické podobě uloženému v dokumentaci katastrálního úřadu.
Vyhotovitel: ██████████ Družstevní 4508 76001 Zlín IČ. 72359137	Katastrální úřad souhlasí s očištváním parcel.	
Číslo plánu: 8579-52/2017	Ověření stejnopisu geometrického plánu v listinné podobě.	
Okres: Zlín	KÚ pro Zlínský kraj KP Zlín	
Obec: Zlín	PGP-1675/2017-705 2017.09.27 08:52:05 CEST	
Kat. území: Zlín	██████████	
Mapový list: Zlín 8-3/34	██████████	
Dosavadním vlastníkům pozemků byla poskytnuta možnost seznámit se v terénu s průběhem navrhovaných nových hranic, které byly označeny předsazeným způsobem.	██████████	

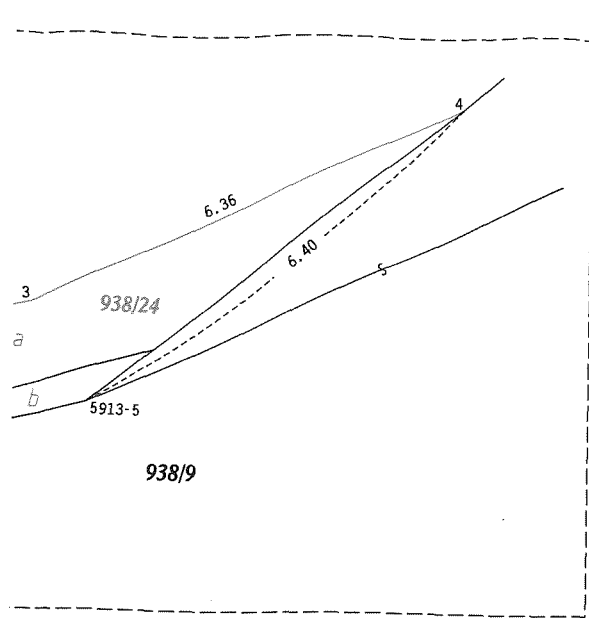

Λ
938/6



SCHÉMA KLADU LISTŮ TISKU



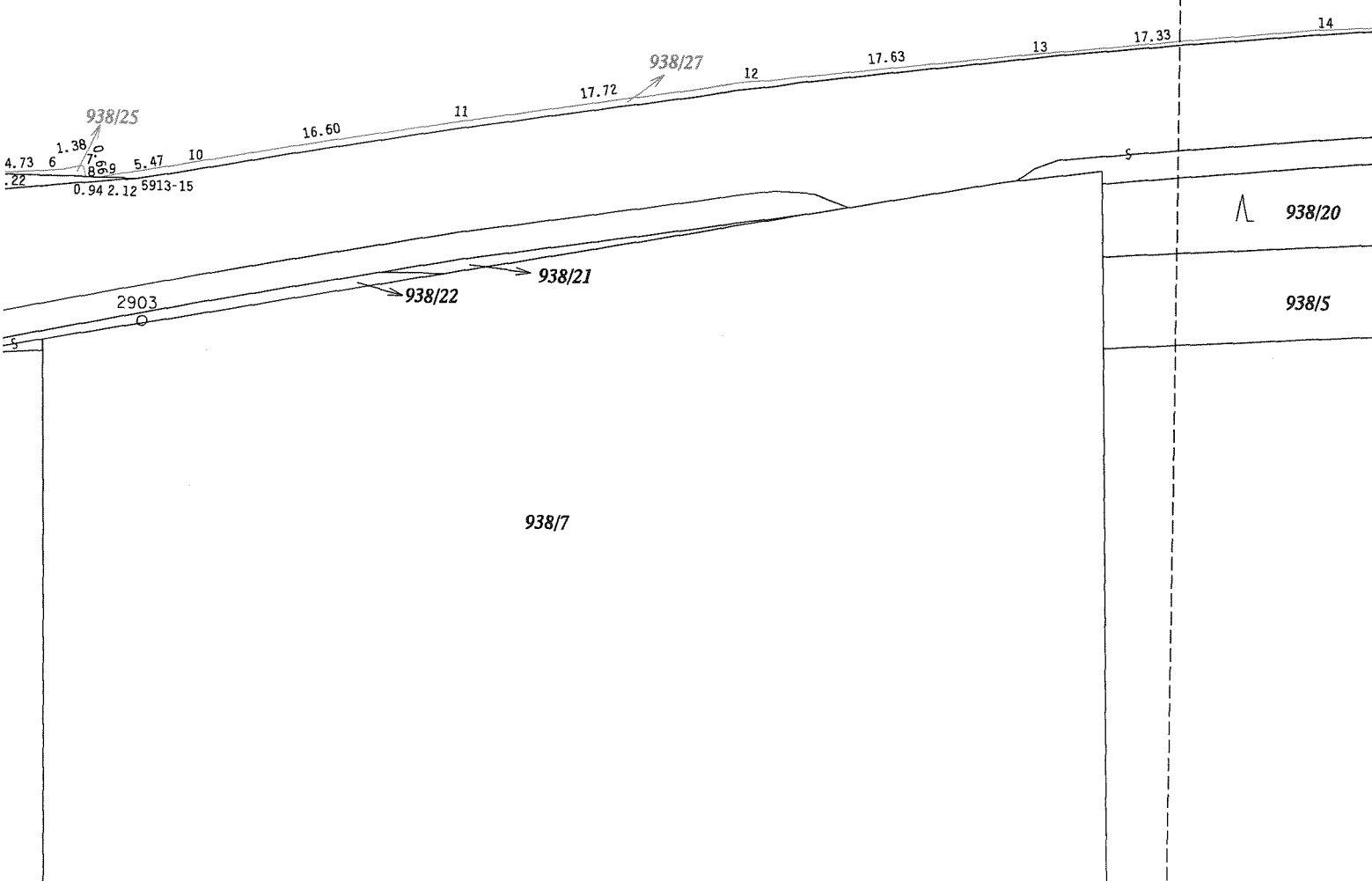
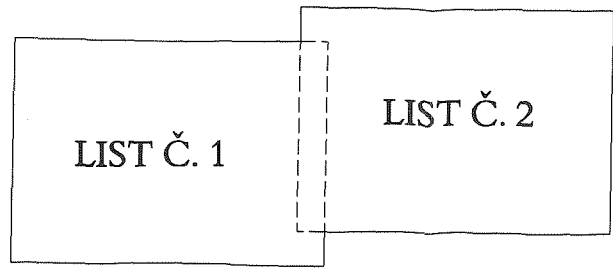
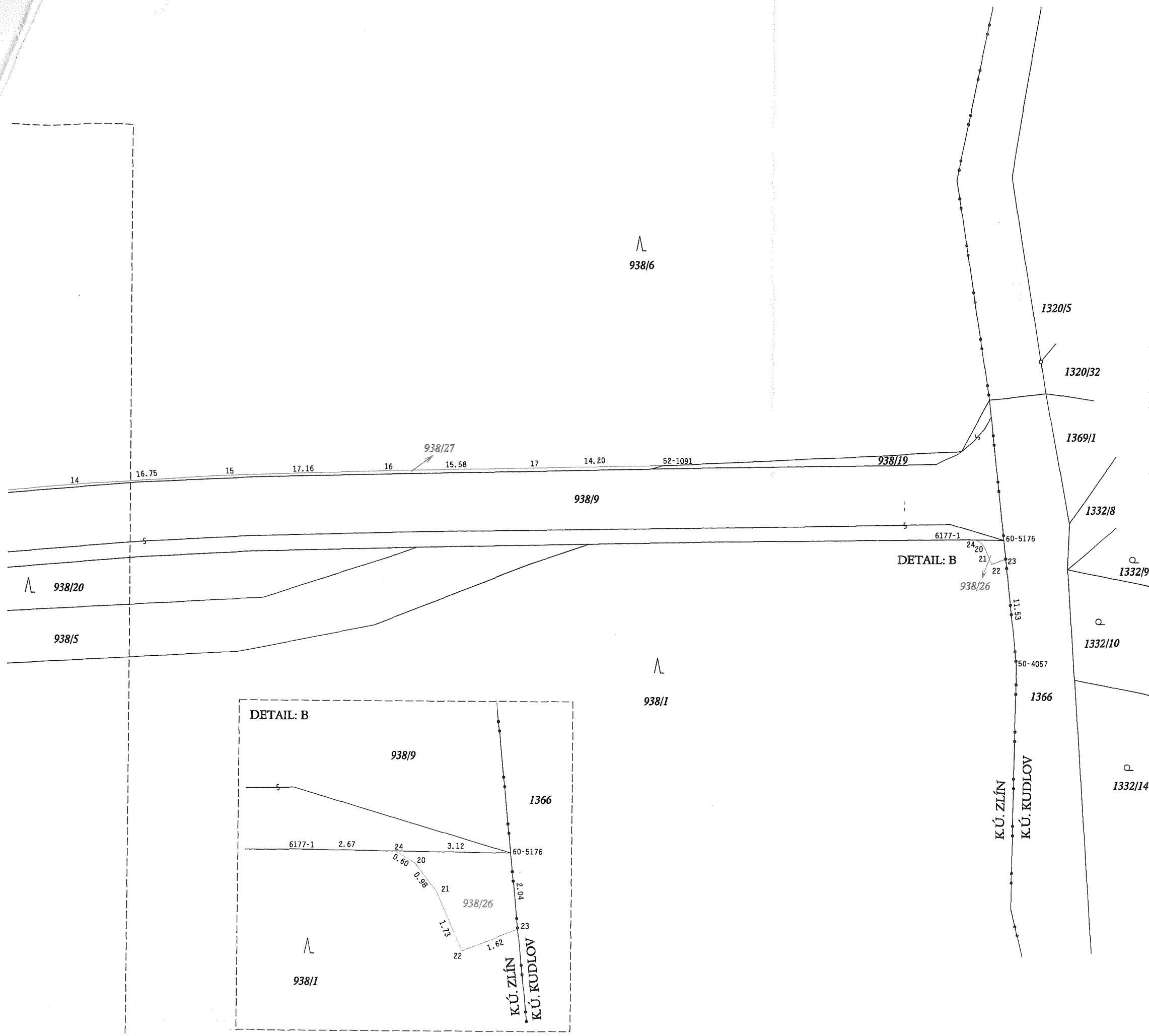

Seznam souřadnic (S-JTSK)
Číslo bodu Souřadnice pro zápis do KN
Y X Kód kv. Poznámka

Číslo bodu	Y	X	Kód kv.	Poznámka
k.ú. Zlín (635561)				
52-761	521620.14	1167739.15	6	dřevěný kolík
52-1091	521427.61	1167713.93	6	dřevěný kolík, svodidlo
5913-5	521615.57	1167738.25	3	zapuštěný hřeb
5913-10	521604.35	1167729.39	3	ocelová trubka
5913-11	521588.33	1167725.90	3	roh obrubníku-reflexní nástřik
5913-15	521563.18	1167726.29	3	dřevěný kolík
5913-35	521623.00	1167740.06	6	zapuštěný hřeb
6177-1	521396.26	1167721.76	3	obrubník
1	521618.67	1167739.00	3	roh obrubníku
2	521618.99	1167737.54	3	obrubník
3	521616.34	1167736.93	3	obrubník
4	521610.55	1167734.28	3	obrubník-reflexní nástřik
5	521572.46	1167726.15	3	obrubník-reflexní nástřik
6	521567.74	1167725.86	3	obrubník
7	521566.38	1167725.60	3	obrubník
8	521566.24	1167726.24	3	obrubník-reflexní nástřik
9	521565.30	1167726.26	3	svodidlo-vnější 11c sloupku
10	521559.92	1167725.28	3	svodidlo-vnější 11c sloupku
11	521543.54	1167722.57	3	svodidlo-vnější 11c sloupku
12	521526.02	1167719.94	3	svodidlo-vnější 11c sloupku
13	521508.50	1167717.96	3	svodidlo-vnější 11c sloupku
14	521491.24	1167716.35	3	svodidlo-vnější 11c sloupku
15	521474.53	1167715.24	3	svodidlo-vnější 11c sloupku
16	521457.38	1167714.66	3	svodidlo-vnější 11c sloupku
17	521441.81	1167714.26	3	svodidlo-vnější 11c sloupku
18	521618.73	1167738.73	6	obrubník
20	521393.06	1167722.08	3	obrubník
21	521392.46	1167722.86	3	obrubník
22	521391.77	1167724.45	3	obrubník
23	521390.26	1167723.86	6	roh obrubníku
24	521393.59	1167721.79	3	obrubník
k.ú. Kudlov (635898)				
50-4057	521389.06	1167735.33	6	hraniční kámen
60-5176	521390.47	1167721.83	6	zapuštěný hřeb