

KUPNÍ SMLOUVA

číslo prodávajícího: / 037662
číslo kupujícího: O174/CB/2019

uzavřená podle zákona č. 89/2012 Sb., občanského zákoníku
(dále jen „smlouva“).

Článek 1.

Smluvní strany:

1. **Česká republika – Hasičský záchranný sbor Jihočeského kraje**

se sídlem: Pražská tř. 2666/52b, 370 04 České Budějovice 3
IČO: 708 82 835
DIČ: není plátcem DPH
Zastoupená: Ing. Lubomírem Burešem,
ředitelem Hasičského záchranného sboru Jihočeského kraje
Bankovní spojení: Česká národní banka
Číslo účtu: 125 135 881/0710
Tel. / Fax.: 
ID datové schránky: ph9aiu3

a

2. **THT Polička, s.r.o.**

se sídlem: Starohradská 316, 572 01 Polička
zapsána ve veřejném rejstříku, vedeným Krajským soudem v Hradci
Králové, oddíl C, vložka 2192
IČO: 46508147
DIČ: CZ46508147
Bankovní spojení: UniCredit Bank Czech Republic and Slovakia, a.s.
Číslo účtu: 72550001/2700
Zastoupená: Ing. Stanislavem Červeným, jednatelem společnosti
Tel. / email.: 
ID datové schránky: 6s6ch7b
(dále jen „prodávající“)

Článek 2.

Základní ustanovení

1. Tato smlouva se uzavírá na základě centrální smlouvy čj.: MV-99593-39/PO-PSM-2019, která byla uzavřena prodávajícím s centrálním zadavatelem.
2. Smluvní strany se v souladu s ustanovením § 2079 a násl. zákona č.89/2012 Sb., občanského zákoníku, (dále jen „ObčZ“) dohodly, že se rozsah a obsah vzájemných práv a povinností z této smlouvy vyplývajících a neupravených touto smlouvou bude řídit příslušnými ustanoveními ObčZ a dalšími právními předpisy ČR.
3. Smluvní strany prohlašují, že údaje uvedené v článku 1 této smlouvy a taktéž oprávnění k podnikání prodávajícího jsou v souladu s právní skutečností v době uzavření smlouvy. Smluvní strany se zavazují, že změny údajů uvedených v článku 1 této smlouvy oznámí písemně bez prodlení druhé smluvní straně.

Článek 3. Předmět smlouvy

1. Předmětem této smlouvy je dodávka **1 ks cisternové automobilové stříkačky CAS 20-TATRA T815 4x4.2** (dále jen „zboží“). Podrobný popis nabízeného zboží je přílohou č. 1 této smlouvy a je její nedílnou součástí.
2. Touto smlouvou se prodávající zavazuje dodat kupujícímu za podmínek v ní sjednaných zboží, specifikované v odst. 1 tohoto článku a převést na kupujícího vlastnické právo k němu.
3. Kupující se zavazuje zboží převzít a zaplatit za něj sjednanou kupní cenu.
4. Zboží (a veškeré jeho části) bude nové, nepoužité, nerepasované, certifikované, homologované, určené pro český trh, odpovídající kogentním právním předpisům ČR i EU a oborovým normám, zejména předpisům dopravního práva. Pro výrobu zboží je použit pouze nový, dosud nepoužitý automobilový podvozek, který není starší 18 měsíců před nabytím účinnosti této smlouvy a bude vyroben z prvotřídních materiálů a odpovídající současným parametrům a požadavkům nejvyšší kvality a pro účelovou nastavbu budou použity pouze nové a nepoužité součásti. Požaduje-li zvláštní právní nebo normativní předpis /např. zákon č. 22/1997 Sb., nařízení vlády č. 173/1997 Sb. nebo vyhláška č. 69/2014 Sb./ zvláštní požadavek či dokument, musí být součástí dodávky zboží splnění předmětného požadavku či dodání předmětného dokumentu.
5. Součástí dodávky zboží je i předání dokladů (čl. 4. odst. 6 této smlouvy), které se ke zboží vztahují.
6. Proávající tímto prohlašuje, že zboží nemá právní vady ve smyslu § 1920 a násl., ObčZ.

Článek 4. Doba, místo a způsob předání zboží

1. Proávající je povinen dodat bezvadné zboží v místě plnění nejpozději do **4. 7. 2020**.
2. Proávající se zavazuje informovat kupujícího o termínu dodání zboží nejméně tři pracovní dny předem. Před touto dobou může prodávající dodat zboží jen po předchozím souhlasu kupujícího.
3. Místo plnění je uvedeno v následující tabulce:

Kupující	Místo plnění	Počet (ks)
HZS Jihočeského kraje	Pražská tř. 2666/52b, 370 04 České Budějovice 3	1

Kontaktní osoba

Osoba oprávněna k převzetí zboží

4. Splněním dodávky se rozumí odevzdání a uvedení zboží do provozu v místě plnění, převzetí zboží oprávněnými osobami kupujícího a dodání všech dokladů nutných k jeho provozování podle právních předpisů a technických norem ČR.
5. Kupující při převzetí zboží provede kontrolu zejména:
 - a) dodané značky, typu, druhu,
 - b) zjevných jakostních vlastností a roku výroby,
 - c) zda nedošlo k poškození zboží při přepravě,
 - d) dodaných dokladů (dokumentace).

6. Prodávající předá kupujícímu tyto doklady vztahující se ke zboží dle čl. 3. této smlouvy:
 - a) základní technický popis, může být součástí návodu
 - b) osvědčení o registraci vozidla část II (technický průkaz) se zapsanými povinnými údaji,
 - c) rozhodnutí Ministerstva dopravy ČR o schválení technické způsobilosti typu samostatného technického celku vozidla,
 - d) osvědčení Ministerstva dopravy ČR o schválení technické způsobilosti typu samostatného technického celku vozidla,
 - e) návod k použití, obsluze a údržbě s ohledem na bezpečnost práce a ekologii (bude obsahovat zejména pokyny k jízdě, a obsluze účelové nástavby, provozní pokyny a pokyny k údržbě, pokyny seznam činností povoleny uživateli, pokyny k intervalům a rozsahu stanovených kontrol mezi servisními prohlídkami),
 - f) rozsah oprav a pokyny pro opravy, které je provozovatel oprávněn uskutečňovat sám s katalogem náhradních dílů, výkresovou dokumentaci,
 - g) servisní knížka a originální servisní dokumentace,
 - h) seznam vybavení včetně požárního příslušenství,
 - i) kontaktní údaje servisních míst,
 - j) kopii certifikátu vydaného autorizovanou osobou a dokladující splnění technických podmínek vyhlášky č. 35/2007 Sb., o technických podmínkách požární techniky, ve znění vyhlášky č. 53/2010 Sb.,
 - k) prohlášení výrobce podvozku, že při výrobě byly dodrženy veškeré jeho pokyny uvedené v manuálu pro nástavbáře a že byly dodrženy podmínky schválených výjimek z tohoto manuálu,
 - l) záruční list,
 - m) záruční listy, doklady a dokumentace k provozování příslušenství a vybavení,
 - n) předávací protokol.
7. Prodávající předá kupujícímu všechny nezbytné doklady a dokumenty požadované legislativou vztahující se ke zboží dle čl. 3. odst. 1 této smlouvy v českém jazyce. Přípustné jsou jen cizojazyčné doklady, dokumentace a texty (zejména návod), které budou opatřeny překladem do českého jazyka. Prodávající se zavazuje zajistit seznámení kupujícího s obsluhou zboží.
8. O předání a převzetí zboží bude mezi prodávajícím a kupujícím sepsán předávací protokol ve čtyřech vyhotoveních. V případě zjištěných zjevných vad zboží může kupující odmítnout jeho převzetí, což řádně i s důvody potvrdí na příslušném dokladu.
9. Prodávající umožní odborným osobám kupujícího, včetně zpracovatele technických podmínek, během výroby předmětu plnění této smlouvy, nejméně 2 inspekční prohlídky v jeho zařízeních k ověření správného postupu realizace předmětu plnění. Tyto osoby, jsou povinné oznámit termín inspekční prohlídky nejméně 3 pracovní dny předem.
10. Zástavba první CAS komunikačním zařízením s příslušenstvím bude provedena za přítomnosti kupujícího, který se způsobem řešení vyjádří písemný souhlas.
11. Při dodání zboží proběhne v místě plnění provozní zkouška, které budou přítomny osoby pověřené kupujícím.

Článek 5.

Kupní cena a platební podmínky

1. Kupní cena za zboží uvedené v čl. 3. odst. 1, této smlouvy je stanovena dohodou smluvních stran a činí celkem za **1 ks cisternových automobilových stříkaček CAS 20-TATRA T815 4x4.2 včetně příslušenství:**

- | | |
|-------------------------|------------------------|
| • Bez DPH | 5.935.224,00 Kč |
| • DPH 21 % | 1.246.397,00 Kč |
| • Celkem vč. DPH | 7.181.621,04 Kč |

**z toho za 1 ks CAS 20-TATRA T815 4x4.2 bez příslušenství
HZS JIHOČESKÉHO KRAJE**

• Bez DPH	5.640.100,00 Kč
• DPH 21 %	1.184.421,00 Kč
• Celkem vč. DPH	6.824.521,00 Kč

cena za příslušenství k 1 ks CAS 20-TATRA T815 4x4.2

• Bez DPH	295.124,00 Kč
• DPH 21 %	61.976,04 Kč
• Celkem vč. DPH	357.100,04 Kč

2. Tato sjednaná kupní cena je konečná a zahrnuje veškeré náklady spojené s dodávkou zboží (seznámení s obsluhou, clo, záruční a garanční prohlídky dle čl. 8. odst. 7 této smlouvy, atd.). V ceně jsou zahrnuty i veškeré náklady spojené s dopravou zboží na místo plnění a případná možná rizika (inflační, cenové či měnové vlivy apod.).
3. Cena bude zaplacená na základě faktury (fakturou je možno chápat daňový doklad) vystavené prodávajícím po převzetí kompletního zboží. Daňový doklad bude vystaven kupujícím v českém jazyce a musí obsahovat náležitosti stanovené právními předpisy, evidenční číslo smlouvy a dále vyčíslení zvláště ceny za zboží v Kč bez DPH, zvláště DPH a celkovou cenu za zboží v Kč včetně DPH. Prodávající je povinen vystavit fakturu nejpozději do dvou pracovních dnů od předání zboží.
4. Cena za zboží v Kč včetně DPH se stanovuje připočtením sazby DPH platné v den fakturace dle platné legislativy v zemi kupujícího.
5. Smluvní strany se dohodly, že platba bude provedena v českých korunách (CZK) výhradně na účet prodávajícího uvedený v čl. 1. smlouvy. Uvedený účet prodávajícího musí být veden a zveřejněn v registru plátců DPH.
6. Pokud prodávající nemá účet zřízený v peněžním ústavu na území České republiky, bankovní poplatky za zahraniční platbu jdou na vrub prodávajícího.
7. Fakturace po splnění požadovaných podmínek dodávky se uskuteční na adresu:
HZS Jihočeského kraje, Pražská tř. 2666/52b, 370 04 České Budějovice 3.
8. Prodávající je povinen přiložit k faktuře (daňovému dokladu) originál předávacího protokolu a seznam dodaného požárního příslušenství s naceněním za 1 kus včetně DPH.
9. Smluvní strany se dohodly na lhůtě splatnosti faktury v délce třiceti kalendářních dnů ode dne doručení faktury na kontaktní adresu kupujícího. V případě pochybností se má za to, že dnem doručení se rozumí třetí pracovní den ode dne odeslání faktury.
10. Kupní cena se považuje za uhrazenou okamžikem odepsání fakturované kupní ceny z bankovního účtu kupujícího. Pokud kupující uplatní nárok na odstranění vady zboží ve lhůtě splatnosti faktury, není kupující povinen až do odstranění vady uhradit cenu zboží. Okamžikem odstranění vady zboží začne běžet nová lhůta splatnosti faktury v délce třiceti kalendářních dnů.
11. Kupující nebude poskytovat prodávajícímu jakékoliv zálohy na úhradu ceny zboží nebo jeho části a prodávající prohlašuje, že žádnou zálohovou platbu nepožaduje a požadovat nebude.
12. Kupující je oprávněn před uplynutím lhůty splatnosti faktury vrátit bez zaplacení fakturu, která neobsahuje náležitosti stanovené touto smlouvou nebo budou-li tyto údaje uvedeny chybně. Prodávající je povinen podle povahy nesprávnosti fakturu opravit nebo nově vyhotovit. V takovém případě není kupující v prodlení se zaplacením ceny zboží. Okamžikem doručení náležitě doplněné či opravené faktury začne běžet nová lhůta splatnosti faktury v délce třiceti kalendářních dnů.

Článek 6. **Vlastnické právo ke zboží a nebezpečí škody na zboží**

1. Kupující nabývá vlastnické právo ke zboží okamžikem jeho převzetí od prodávajícího.
2. Nebezpečí škody na zboží přechází na kupujícího okamžikem převzetí zboží od prodávajícího v místě plnění.

Článek 7. **Záruka a vady zboží**

1. Prodávající odpovídá za to, že dodané zboží má vlastnosti uvedené v technické dokumentaci a z hlediska bezpečnosti provozu odpovídá platným předpisům ČR, EU a technickým normám.
2. Záruční doba začíná běžet dnem předání zboží kupujícímu. Záruční doba neběží po dobu, po kterou kupující nemůže užívat zboží pro jeho vady, za které odpovídá prodávající.
3. Záruční doba na podvozek se stanovuje na **36 měsíců** bez ohledu na ujeté kilometry.
4. Záruční doba na nástavbu se stanovuje **36** měsíců.
5. Záruční doba na neprozrazavění karoserie činí **60** měsíců od splnění dodávky.
6. Záruční doba na všechny položky vybavení včetně požárního příslušenství je **24** měsíců.
7. Veškeré vady zboží je kupující povinen uplatnit u prodávajícího bez zbytečného odkladu poté, kdy vadu zjistil, a to formou písemného oznámení o vadě nebo emailem na adresu service@tht.cz. Na oznámení vad je prodávající povinen odpovědět do dvou pracovních dnů ode dne doručení. Pokud tak neučiní, má se za to, že souhlasí s termínem odstranění vad uvedených v ohlášení. V případě, že kupující nesdělí při vytknutí vady či vad zboží v rámci záruční doby prodávajícímu jiný požadavek, je prodávající povinen vytykané vady ve lhůtě do 15 dnů vlastním nákladem odstranit, nedohodnou-li se smluvní strany v reklamačním protokolu jinak. Bude-li pro prodávajícího technicky proveditelné a nikoliv nepřiměřeně zatěžující, je povinen provést odstranění vady v místě určeném kupujícím.
8. Další nároky kupujícího plynoucí mu z titulu vad zboží z obecně závazných právních předpisů tím nejsou dotčeny.
9. Prodávající prohlašuje, že je jediným garantem plnění této smlouvy a na jeho vrub budou řešeny veškeré záruky.
10. Veškeré náklady kupujícího související s opravou vad (**včetně nákladů na dopravu do místa odstranění vad**), na které se prokazatelně vztahuje záruka, budou hrazeny prodávajícím.
11. Záruka za jakost zboží a odpovědnost za vady a práva s nimi spojená nejsou podmíněny povinností absolvovat garanční či servisní prohlídky, revize apod. Povinné servisní a garanční prohlídky, revize apod. jdou zcela k tíži a na náklady prodávajícího.

Článek 8. **Záruční servis**

1. Prodávající se zavazuje zajistit záruční servisní služby na dodané zboží u kupujícího, bude-li to pro prodávajícího technicky proveditelné a nikoliv nepřiměřeně zatěžující, příp. ve výrobním závodě či v servisních organizacích se smluvním závazkem na provádění servisních prací. Prodávající ručí za kvalitu a termínový průběh servisních služeb, ať jsou poskytovány výrobním závodem nebo smluvním partnerem.
2. Seznam organizací poskytujících servis podle této smlouvy je uveden v příloze č. 2 této smlouvy.

3. Prodávající se zavazuje k zajištění záručního servisu zboží dle dohody přímo u kupujícího mobilní servisní službou nebo ve výrobních prostorách u prodávajícího na základě písemného, telefonického, faxového, popř. emailového oznámení kupujícího. Servisní skupina vyjede k odstranění vážné poruchy do 24 hodin po písemném oznámení vad. Vážná porucha je definována jako porucha znemožňující bezpečné použití zboží. Porucha bude odstraněna nejpozději do 10 pracovních dnů od převzetí zboží k odstranění vad, nedohodnou-li se smluvní strany v reklamačním protokolu jinak.
4. Prodávající se zavazuje, po dobu záruky, uvedené v čl. 7. této smlouvy, provádět drobné opravy přímo u kupujícího.
5. Prodávající se zavazuje na žádost kupujícího po dobu záruky povolit autorizované osobě (nebo způsobilé fyzické osobě) určené kupujícím, provádění veškerých záručních, garančních prohlídek, pravidelných servisních kontrol stanovených výrobcem (včetně revizí a úkonů majících vliv na uznání záruky) podvozku, nastavby a požárního příslušenství a po jejím skončení povolit této osobě provádění revizí a oprav zboží. Této osobě prodávající poskytne náhradní díly (v ceně obvyklé v místě prodávajícího), přičemž je oprávněn ji přiměřeně kontrolovat. Kupující se zavazuje, že autorizovaná osoba bude souhlasit s kontrolou prodávajícím. V případě, že prodávající disponuje servisním místem pro provádění servisních prací na území České republiky, může určení autorizované osoby podle tohoto bodu smlouvy kupujícím po dobu záruky vyloučit. **V případě, že dojde k tomuto vyloučení, jdou veškeré náklady za dopravu do a z tohoto servisního místa, na vrub prodávajícího.**
6. Uznané reklamace, které nemohou být odstraněny opravou, budou řešeny výměnným způsobem vadného dílu za díl nový na náklady prodávajícího.
7. Prodávající se zavazuje, během záruční doby, **zajistit veškeré záruční, garanční prohlídky, pravidelné servisní kontroly stanovené výrobcem** (včetně revizí a úkonů majících vliv na uznání záruky) podvozku, nastavby a požárního příslušenství na své náklady **(včetně veškerých nákladů na dopravu do a ze servisního místa dle bodu 5 tohoto článku).**
8. Prodávající se zavazuje dodávat kupujícímu náhradní díly na zboží po dobu 10 let ode dne ukončení výroby daného typu.
9. Prodávající opravňuje proškolené pracovníky kupujícího k provádění oprav, jako jsou:
 - a) výměna poškozených dílů,
 - b) drobné opravy laku.

Článek 9. Povinnost mlčenlivosti

1. Prodávající se zavazuje zachovávat ve vztahu ke třetím osobám mlčenlivost o informacích, které při plnění této smlouvy získá od kupujícího či jeho zaměstnancích a spolupracovnících a nesmí je zpřístupnit bez písemného souhlasu kupujícího žádné třetí osobě ani je použít v rozporu s účelem této smlouvy, ledaže se jedná:
 - a) informace, které jsou veřejně přístupné, nebo
 - b) případ, kdy je zpřístupnění informace vyžadováno zákonem nebo závazným rozhodnutím oprávněného orgánu.
2. Prodávající je povinen zavázat povinností mlčenlivosti podle odstavce 1 tohoto článku všechny osoby, které se budou podílet na dodání zboží kupujícímu dle této smlouvy.
3. Za porušení povinnosti mlčenlivosti osobami, které se budou podílet na dodání zboží dle této smlouvy, odpovídá prodávající, jako by povinnost porušil sám.
4. Povinnost mlčenlivosti trvá i po skončení účinnosti této smlouvy.
5. Veškerá komunikace mezi smluvními stranami bude probíhat prostřednictvím osob oprávněných jednat jménem smluvních stran, kontaktních osob, popř. jimi pověřených pracovníků.

Článek 10.

Smluvní pokuty a odstoupení od smlouvy

1. V případě nedodržení termínu dodání a předání zboží podle čl. 4. odst. 1 této smlouvy ze strany prodávajícího, v případě nepřevzetí zboží ze strany kupujícího z důvodů vad zboží nebo v případě prodlení prodávajícího s odstraněním vad zboží (dle čl. 7. odst. 7 nebo čl. 8. odst. 3) je prodávající povinen uhradit kupujícímu smluvní pokutu ve výši 5 000,- Kč (slovy: pět tisíc korun českých) za každý, byť i započatý kalendářní den prodlení.
2. Jestliže prodávající poruší jakoukoli povinnost podle čl. 9. této smlouvy a nezajistí dodávky náhradních dílů dle čl. 8. odst. 8 smlouvy, zavazuje se prodávající uhradit kupujícímu smluvní pokutu ve výši 50 000,- Kč (slovy: padesát tisíc korun českých) za každé jednotlivé porušení povinnosti.
3. Při nedodržení termínu splatnosti řádně vystavené faktury – daňového dokladu kupujícím je prodávající oprávněn požadovat po kupujícím úhradu úroku z prodlení z dlužné částky. Výše úroku z prodlení odpovídá ročně výši repo sazby stanovené Českou národní bankou pro první den kalendářního pololetí, v němž došlo k prodlení, zvýšené o 8 procentních bodů.
4. Smluvní pokutu a úrok z prodlení vyúčtuje oprávněná strana straně povinné vystavením sankční faktury. Pro smluvní pokutu a úrok z prodlení se stanovuje doba splatnosti čtrnáct kalendářních dnů ode dne jejich doručení druhé straně.
5. Zaplacením smluvní pokuty a úroku z prodlení není dotčen nárok smluvních stran na náhradu škody nebo odškodnění v plné výši ani povinnost prodávajícího řádně dodat zboží.
6. Za podstatné porušení dílčí smlouvy prodávajícím, které zakládá právo kupujícího na odstoupení od dílčí smlouvy, se považuje zejména:
 - a) prodlení prodávajícího s dodáním zboží o více než sedm kalendářních dnů,
 - b) prodlení při odstranění vad zboží ve lhůtě stanovené podle čl. 7. odst. 7 a čl. 8. odst. 3 smlouvy o více než sedm kalendářních dnů,
 - c) porušení jakékoli povinnosti prodávajícího podle čl. 9. smlouvy,
 - d) postup prodávajícího při dodání zboží v rozporu s pokyny kupujícího.
7. Kupující je dále oprávněn od smlouvy odstoupit v případě, že:
 - a) vůči majetku prodávajícího probíhá insolvenční řízení, v němž bylo vydáno rozhodnutí o úpadku, pokud to právní předpisy umožňují,
 - b) insolvenční návrh na prodávajícího byl zamítnut proto, že majetek prodávajícího nepostačuje k úhradě nákladů insolvenčního řízení,
 - c) prodávající vstoupí do likvidace,
 - d) uvedený účet v čl. 1 smlouvy není veden v registru plátců DPH.
8. Prodávající je oprávněn od smlouvy odstoupit v případě, že:
 - a) kupující bude v prodlení s úhradou svých peněžitých závazků vyplývajících ze smlouvy po dobu delší než šedesát kalendářních dnů,
 - b) pokud kupující nezajistí podmínky pro řádné předání plnění a tuto skutečnost po upozornění nenapraví ani v přiměřené lhůtě.
9. Účinky každého odstoupení od smlouvy nastávají okamžikem doručení písemného projevu vůle odstoupit od této smlouvy druhé smluvní straně. Odstoupení od smlouvy se nedotýká zejména nároku na náhradu škody, smluvní pokuty a povinnosti mlčenlivosti.

Článek 11.

Ostatní ujednání

1. Smluvní strany jsou povinny bez zbytečného odkladu oznámit druhé smluvní straně změnu údajů uvedených v čl. 1 této smlouvy.

Kontaktní osobou zástupce kupujícího je
Kontaktní osobou prodávajícího je



2. Prodávající není bez předchozího písemného souhlasu kupujícího oprávněn postoupit práva a povinnosti z jednotlivých smluv na třetí osobu.
3. Prodávající je ve smyslu ustanovení § 2 písm. e) zákona č. 320/2001 Sb., o finanční kontrole ve veřejné správě a o změně některých zákonů (zákon o finanční kontrole), osobou povinnou spolupůsobit při výkonu finanční kontroly prováděné v souvislosti s úhradou zboží nebo služeb z veřejných výdajů.
4. Prodávající je povinen archivovat originální vyhotovení smlouvy včetně jejích dodatků, originály účetních dokladů a dalších dokladů vztahujících se k realizaci předmětu této smlouvy po dobu 10 let od zániku této smlouvy. Po tuto dobu je prodávající povinen umožnit osobám oprávněným k výkonu kontroly projektu provést kontrolu dokladů souvisejících s plněním této smlouvy.
5. Prodávající je povinen upozornit kupujícího písemně na existující či hrozící střet zájmů bezodkladně poté, co střet zájmů vznikne nebo vyjde najevo, pokud prodávající i při vynaložení veškeré odborné péče nemohl střet zájmů zjistit před uzavřením této smlouvy.
6. Prodávající bez jakýchkoliv výhrad souhlasí se zveřejněním své identifikace a dalších údajů uvedených ve smlouvě včetně ceny zboží.

Článek 12. Závěrečná ustanovení

1. Tato smlouva nabývá platnosti dnem podpisu smluvních stran a podle § 6 odst. 1 zákona č. 340/2015 Sb., o zvláštních podmínkách účinnosti některých smluv, uveřejňování těchto smluv a o registru smluv, ve znění pozdějších předpisů (dále jen „zákon o registru smluv“), účinnosti dnem uveřejnění prostřednictvím registru smluv.
2. V souladu se zákonem o registru smluv, se strany dohodly, že kupující zašle tuto smlouvu správci registru smluv k uveřejnění ve lhůtě, stanovené tímto zákonem a o nabytí účinnosti této smlouvy písemně vyrozumí prodávajícího. Smluvní strany uzavírají tuto smlouvu v souladu se zákonem č. 110/2019 Sb., o zpracování osobních údajů, a podle Nařízení Evropského parlamentu a Rady (EU) 2016/679 ze dne 27. dubna 2016 o ochraně fyzických osob v souvislosti se zpracováním osobních údajů a o volném pohybu těchto údajů a o zrušení směrnice 95/46/ES (obecné nařízení o ochraně osobních údajů). Osobní údaje stran před odesláním budou anonymizovány v souladu se zákonem č. 110/2019 Sb., o zpracování osobních údajů.
3. Vztahy touto smlouvou neupravené se řídí primárně ustanoveními centrální smlouvy a platným českým právním řádem zejména § 2079 a násl. zákona č. 89/2012 Sb., ObčZ a kogentními normami reglementující smluvní vztah a dopadající na jeho předmět.
4. Smluvní strany vylučují aplikaci ustanovení § 557 občanského zákoníku na tuto smlouvu.
5. Smluvní strany se dohodly, že prodávající přebírá podle § 1765 občanského zákoníku riziko změny okolností, zejména v souvislosti s cenou za poskytnuté plnění.
6. Smluvní strany se dohodly na uplatnění ustanovení § 576 občanského zákoníku, při posuzování vlivu nicotnosti (vady) této smlouvy na ostatní ustanovení.
7. Právo kupujícího vyplývající z této smlouvy či jejího porušení se promlčují ve lhůtě deseti (10) let ode dne, kdy právo mohlo být uplatněno poprvé.
8. V případě uzavření smlouvy ve dvojjazyčném znění je rozhodné znění v českém jazyce. Veškerá komunikace smluvních stran bude probíhat v českém jazyce.

9. Tuto smlouvu lze měnit, doplňovat či zrušit pouze dohodou smluvních stran, a to písemnými listinnými dodatky číslovanými vzestupnou řadou; jiná ujednání jsou neplatná.
10. Smluvní strany se zavazují, že veškeré spory vzniklé v souvislosti s realizací smlouvy budou řešeny smírnou cestou – dohodou. Nedojde-li k dohodě, bude spor projednán před příslušným českým soudem podle platného českého právního řádu.
11. Veškerá korespondence mezi smluvními stranami, včetně jejich prohlášení, je bez vlivu na sjednaný obsah práv a povinností smluvních stran dle této smlouvy, není-li ve smlouvě stanoveno jinak.
12. Tato smlouva je vyhotovena v elektronické podobě. Smluvní strana podepisující tuto smlouvu jako druhá v pořadí je povinna prokazatelně doručit podepsanou smlouvu druhé smluvní straně a centrálnímu zadavateli.
13. Každá ze smluvních stran prohlašuje, že tuto smlouvu uzavírá svobodně a vážně, že považuje obsah této smlouvy za určitý a srozumitelný a že jsou jí známy veškeré skutečnosti, jež jsou pro uzavření této smlouvy rozhodující, na důkaz čehož připojují smluvní strany k této smlouvě své podpisy.
14. Tato smlouva obsahuje 9 stran a její nedílnou součástí jsou přílohy:
 - Příloha č. 1 – Podrobný popis zboží – 26 stran
 - Příloha č. 2 – Servisní střediska – 2 strany
 - Příloha č. 3 – Seznam dodaného požárního příslušenství s naceněním – 3 strany

V Poličce dne

Za prodávajícího:



Ing. Stanislav Červený
jednatel společnosti THT Polička, s.r.o.

V Českých Budějovicích dne

Za kupujícího:



plk. Ing. Lubomír Bureš
ředitel HZS Jihočeského kraje
vrchní rada

037662_1

Technická specifikace na vozidlo

CAS 20-T 815 4x4.2

Cisternová automobilová stříkačka jednotného provedení pro venkovský provoz s označením „CAS 20/4000/240-S 2 T“ podle TP-ST/01A-2011, část I, vydaných MV-ČR HZS ČR (dále jen „CAS“).

CAS je konstruována v hmotnostní třídě S a v kategorii 2 pro smíšený provoz.

CAS splňuje požadavky stanovené vyhláškou č. 35/2007 Sb., o technických podmínkách požární techniky, ve znění vyhlášky č. 53/2010 Sb., s níže uvedeným upřesněním vybraných bodů a dále CAS splňuje požadavky stanovené v technických podmínkách vydaných MV-GŘ HZS ČR pod číslem TP-ST/10A-2011, s níže uvedeným upřesněním vybraných bodů:

CAS splňuje technické podmínky stanovené:

- a) předpisy pro provoz vozidel na pozemních komunikacích v ČR a veškeré povinné údaje k provedení a vybavení CAS včetně výjimek, které jsou uvedeny v osvědčení o registraci vozidla část II (technický průkaz),
- b) vyhláškou č. 35/2007 Sb., o technických podmínkách požární techniky, ve znění vyhlášky č. 53/2010 Sb., a doložené při dodání CAS kopií certifikátu vydaného pro daný typ zásahového požárního automobilu autorizovanou osobou,
- c) vyhláškou č. 247/2001 Sb., o organizaci a činnosti jednotek požární ochrany ve znění pozdějších předpisů

a dále uvedené technické podmínky.

1. PODVOZEK

- dvounápravové šasi s přípojitelným pohonem přední nápravy a s průběžným rámem,
- typ T 815-2T5RA3
- výrobce TATRA Trucks a.s.

1.1. KABINA OSÁDKY

Kabina osádky je čtyřdveřová, jednoprostorová a nedělená a je vybavena:

- a) sedadly pro šest osob, a to ve dvou řadách, orientovanými po směru jízdy, sedadlo řidiče umožňuje podélné nastavení v plném rozsahu podle homologace (podélné nastavení sedadla není omezeno vnitřní zástavbou kabiny osádky), vzdálenost mezi opěradlem sedadla velitele (u pravých dveří) a interiérem kabiny osádky před sedadlem je 700 mm podle bodu 5.1.2.2.7 ČSN EN 1946-2 obrázek 9, a to i v případě, kdy je opěradlo vybavené dýchacím přístrojem,
- b) topením nezávislým na chodu motoru a jízdě.

Kabina osádky je v dosahu velitele (spolujezdce) vybavena místem pro bezpečné uložení dokumentace formátu A4. Dalšími úložnými prostory jsou:

- a) pod druhou řadou sedadel je vytvořen úložný prostor přístupný shora, určený pro drobné požární příslušenství, sedák je dělen na dvě části,
- b) prostor za sedadlem řidiče a za sedadlem spolujezdce se schránkami přístupnými zezadu,
- c) prostor ve střední horní části kabiny osádky, kde je umístěna úložná police přes celou šíři kabiny osádky přístupná zezadu a je uzpůsobena pro umístění páteřové desky,

- d) prostor v zadní části kabiny osádky nad dýchacími přístroji, kde je umístěná úložná police přes celou šíři kabiny osádky.

Veškeré požární příslušenství uložené v kabině osádky je zajištěno proti pohybu v případě náhlé změny polohy nebo rychlosti CAS.

Opěradla druhé řady sedadel jsou vybavena úchyty pro čtyři dýchací přístroje a pro tři tlakové láhve. Pátý úchyt pro dýchací přístroj je umístěn v opěradle sedadla velitele. Úchyt pro zbývající dýchací přístroj je umístěn v prostoru kabiny osádky. Úchyty pro dýchací přístroje a pro tlakové láhve jsou konstruovány pro tlakové láhve o objemu 6 až 6,9 litrů vložené v textilním obalu. Všechna sedadla jsou vybavena bezpečnostními pásy.

Kabina osádky je:

- a)
- b)
- c)
- d)
- e)
- f)
- g)
- h)
- i)

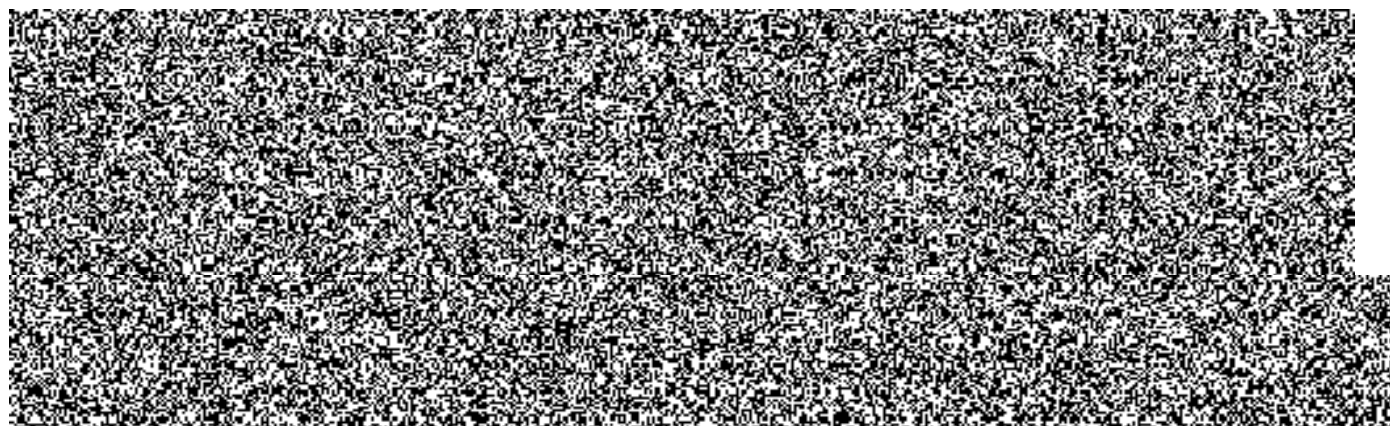
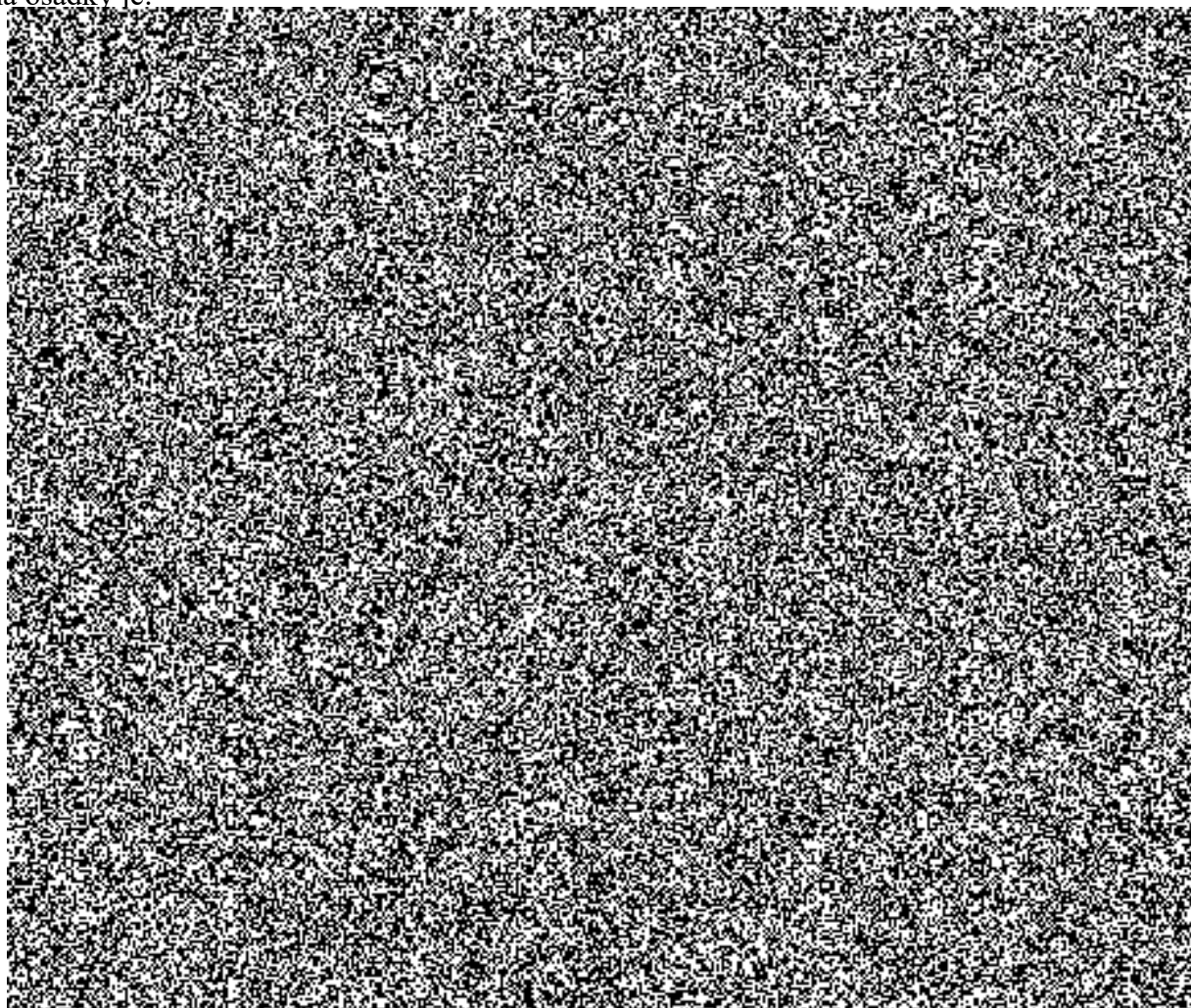

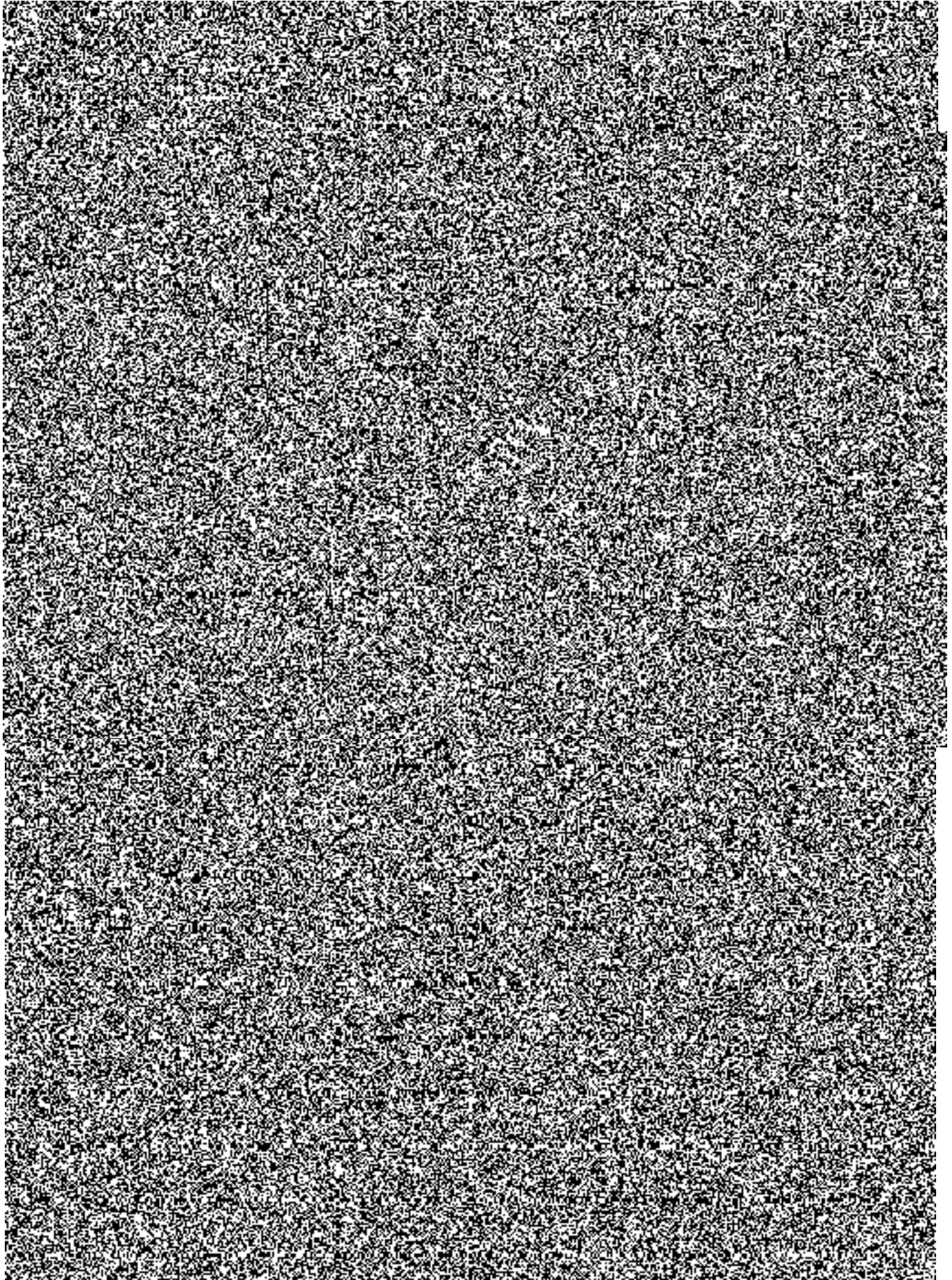

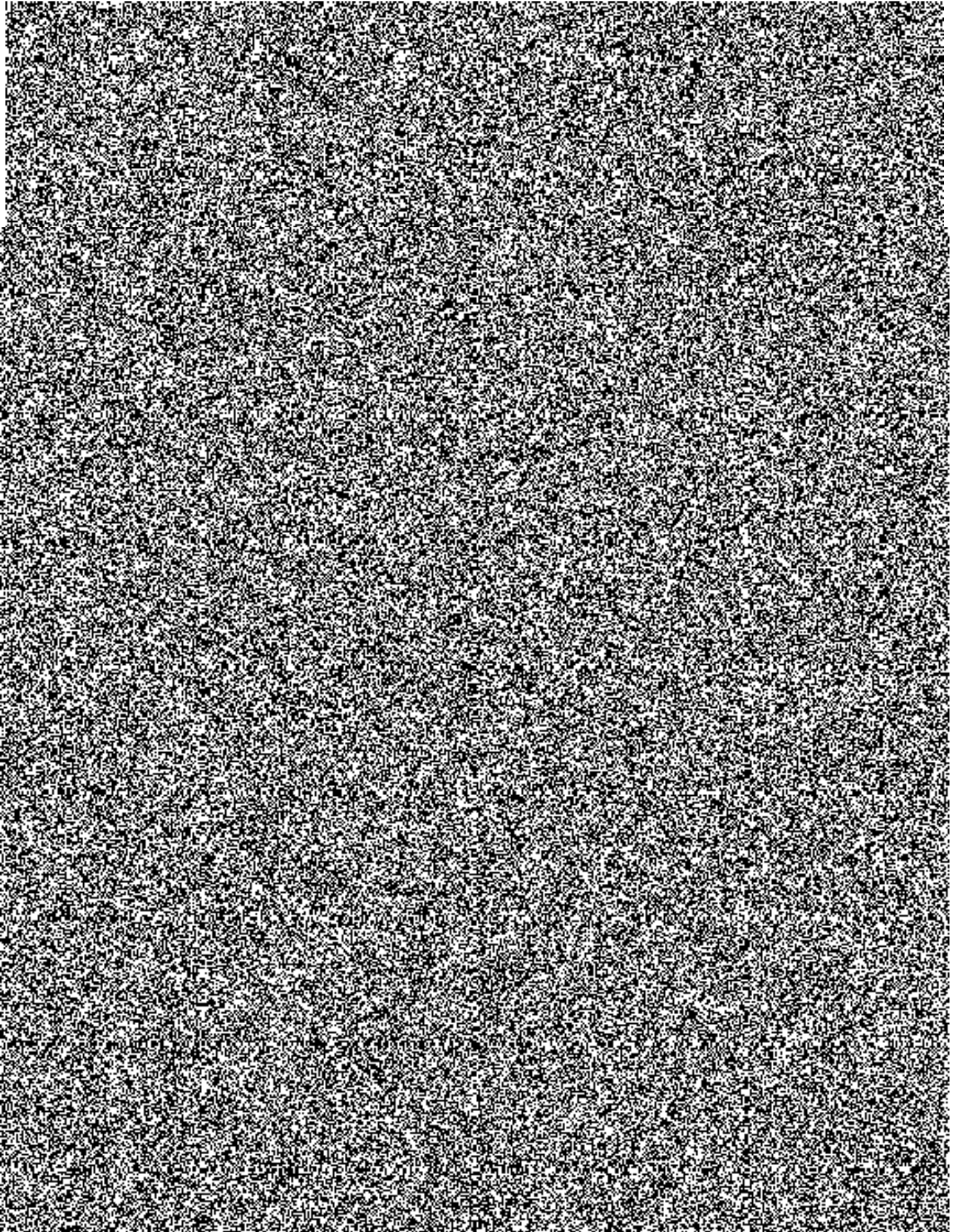

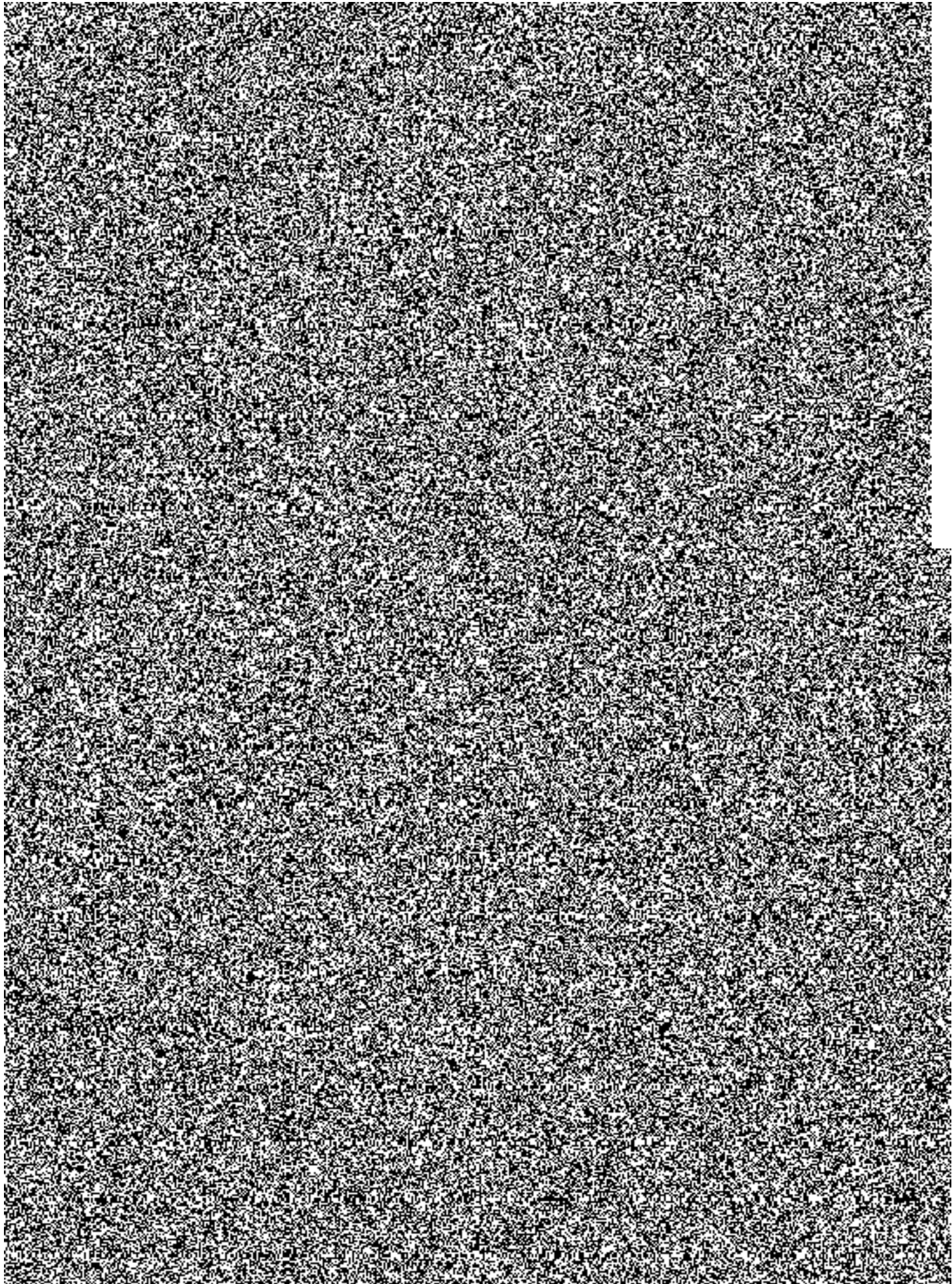

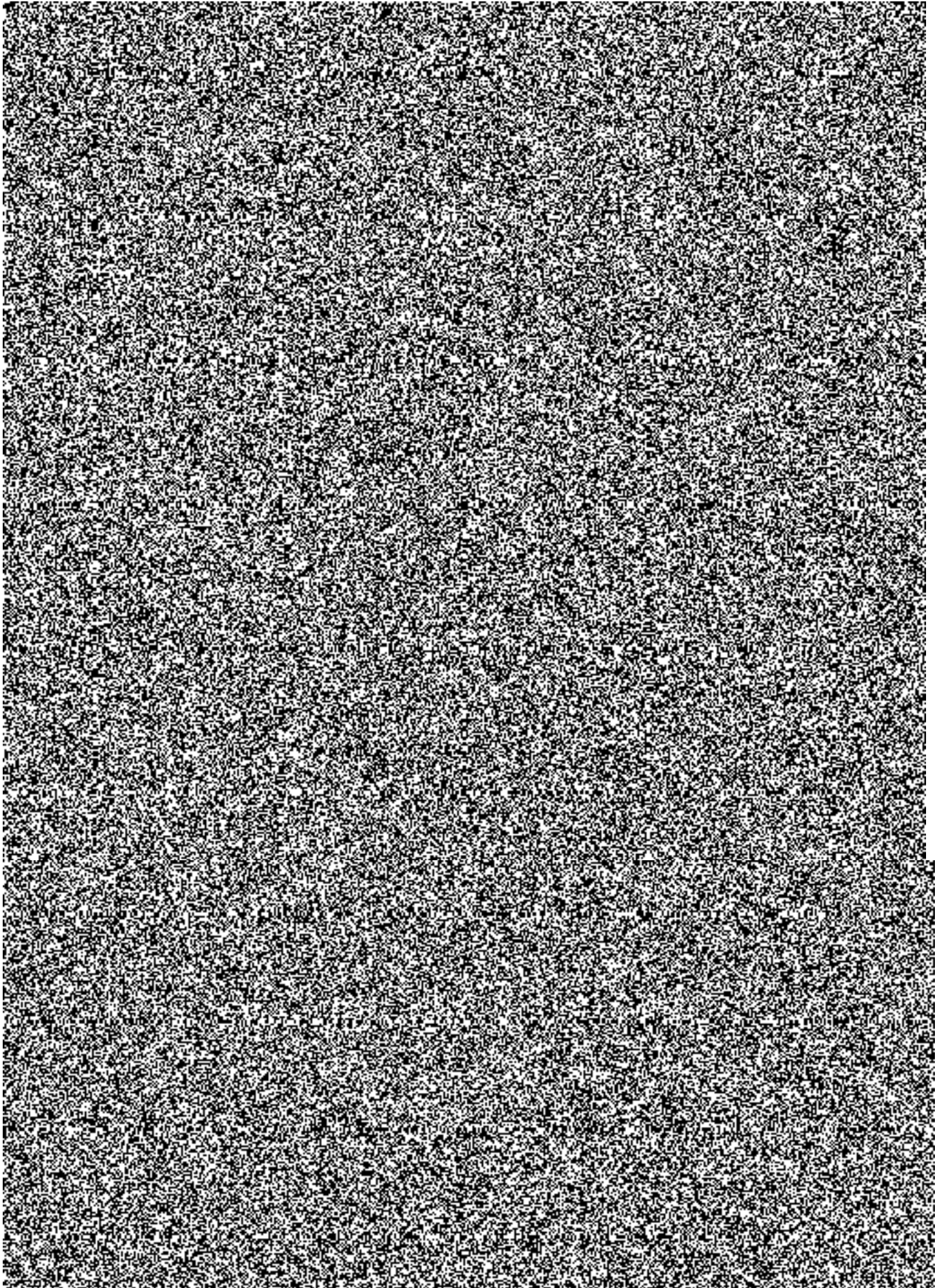

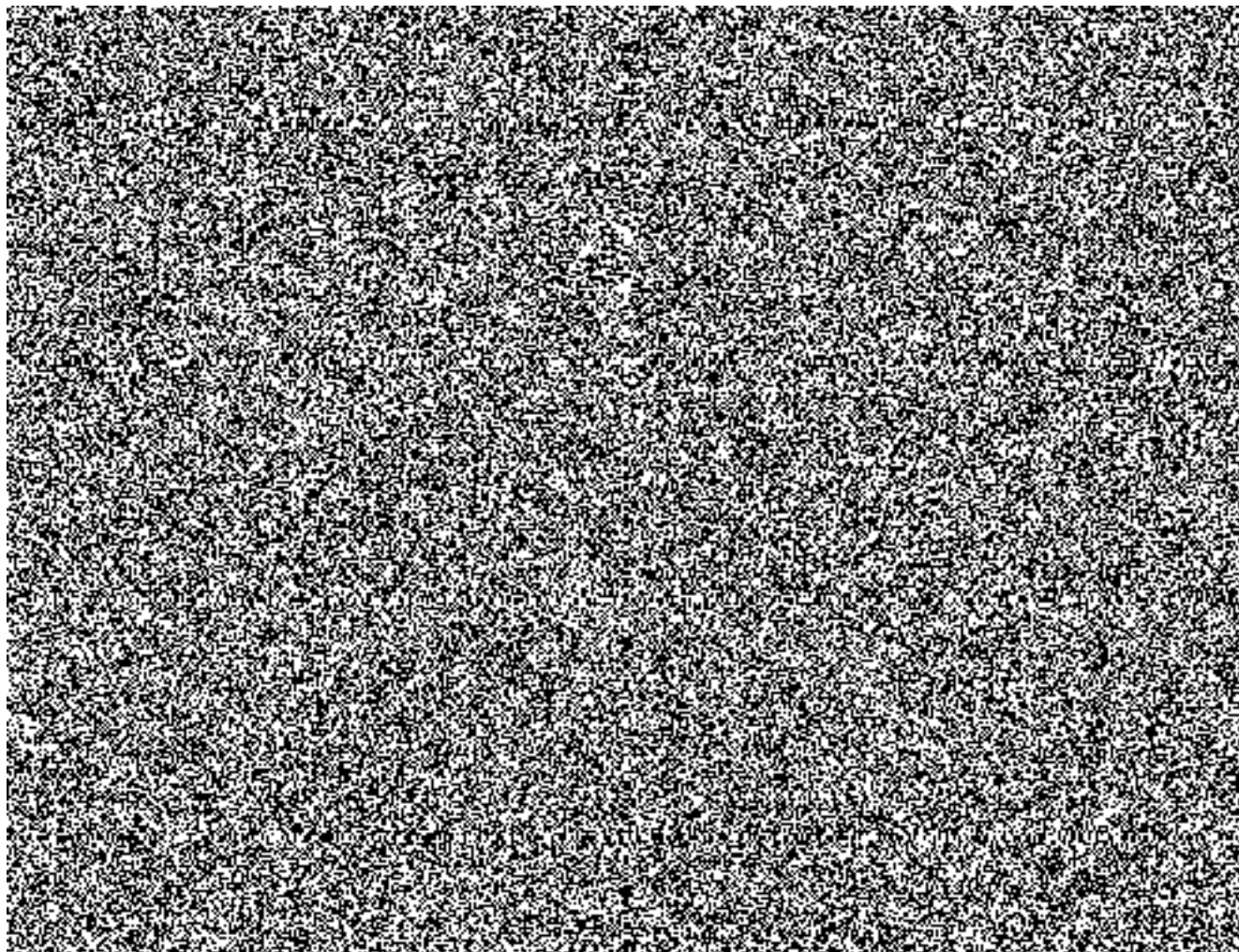

Někteří odběratelé dodají pro zástavbu vybrané části komunikačních prostředků – viz tabulka:

HZS	Analogová radiostanice s tlačítkovým mikrofonom	Anténní filtr	Analogová anténa	Digitální terminál	Montážní sada s AVL	Převodník A/D	Jiné
Jihočeského kraje	dodavatel	dodavatel	dodavatel	odběratel (TPM700) ne pro zástavbu, až po převzetí CAS	odběratel	dodavatel	Dodavatel (držák Control Head)
Plzeňského kraje	dodavatel	dodavatel	dodavatel	odběratel (TPM700)	odběratel	odběratel (konektor DM4xxx)	
Královéhradeckého kraje	dodavatel	dodavatel	dodavatel	dodavatel	dodavatel	dodavatel	
Kraje Vysočina	dodavatel	dodavatel	dodavatel	odběratel (TPM700)	dodavatel	dodavatel	odběratel (statusovač) odběratel (nabíječe TP H700 a Motorola GP380)

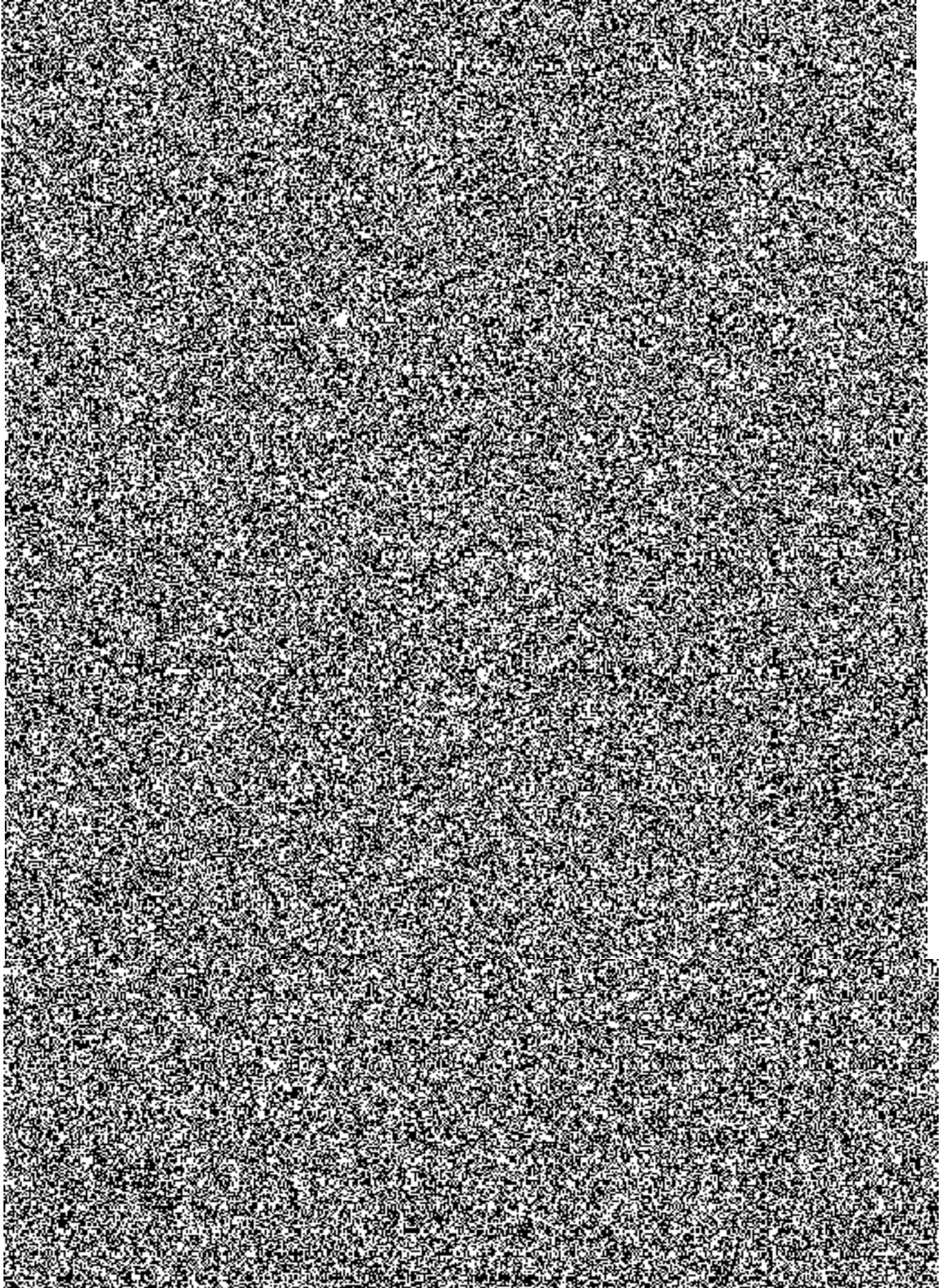

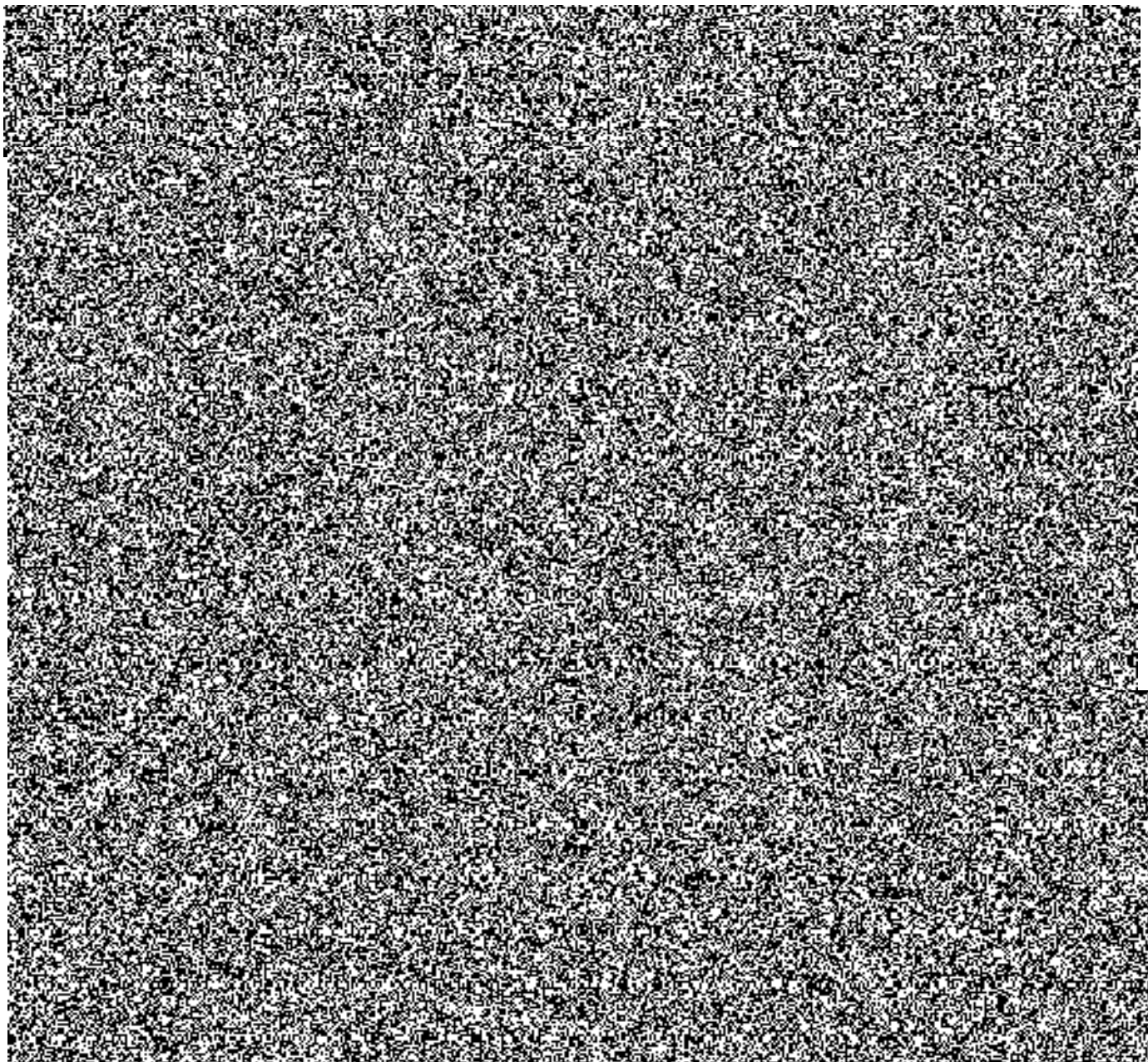

Ovládací panel obsahuje tyto kontrolní prvky:

- manovakuometr
- manometr nízkého tlaku
- manometr vysokého tlaku
- elektronický hladinoměr vody
- elektronický hladinoměr pěnidla
- otáčkoměr čerpadla
- počítadlo motohodin
- ovladač otáček motoru
- ovladač zapínání a vypínání pohonu čerpadla
- ovládací prvky přiměšování
- indikátor přehřátí motoru
- ostatní ovládací a kontrolní prvky

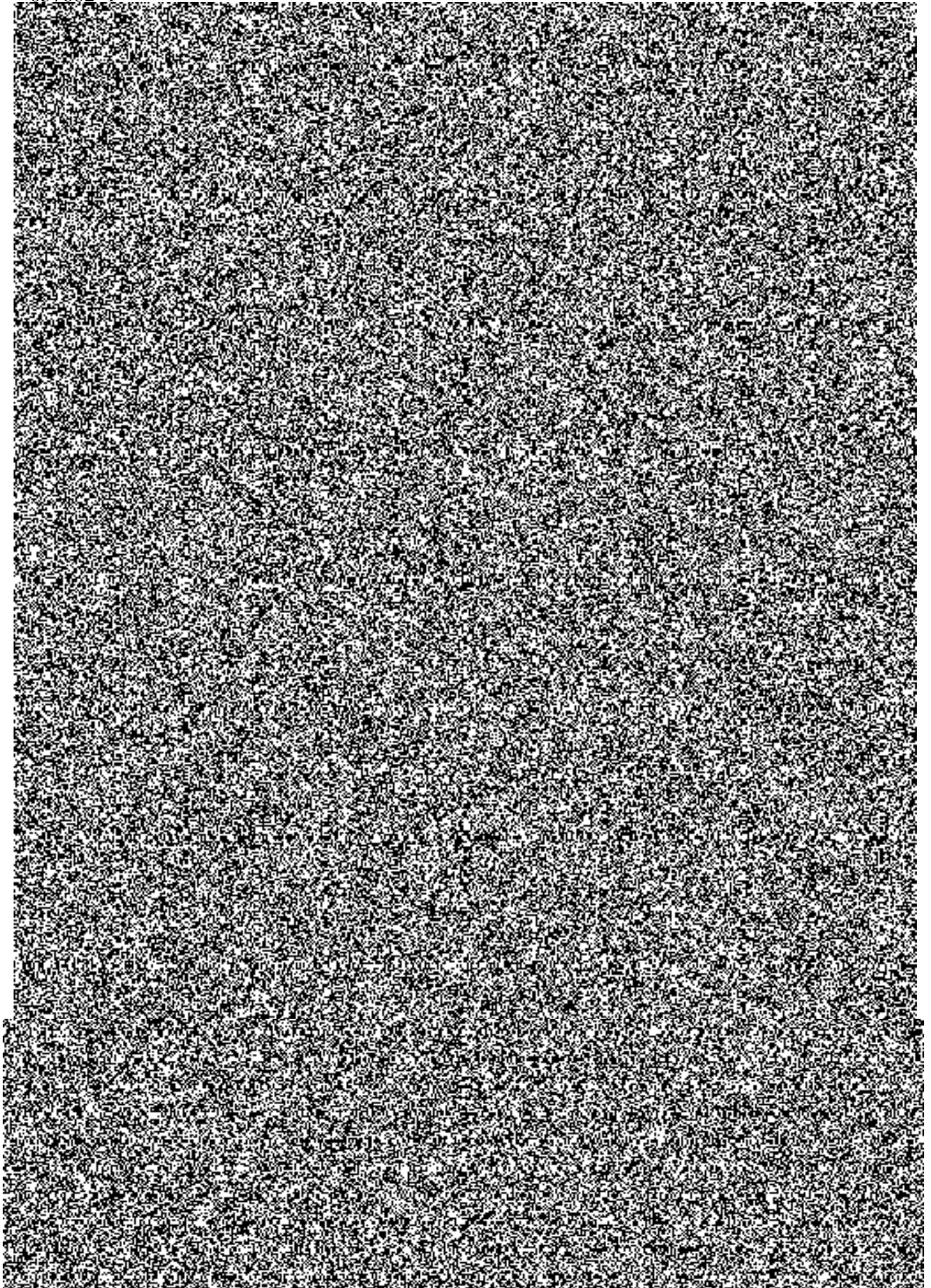

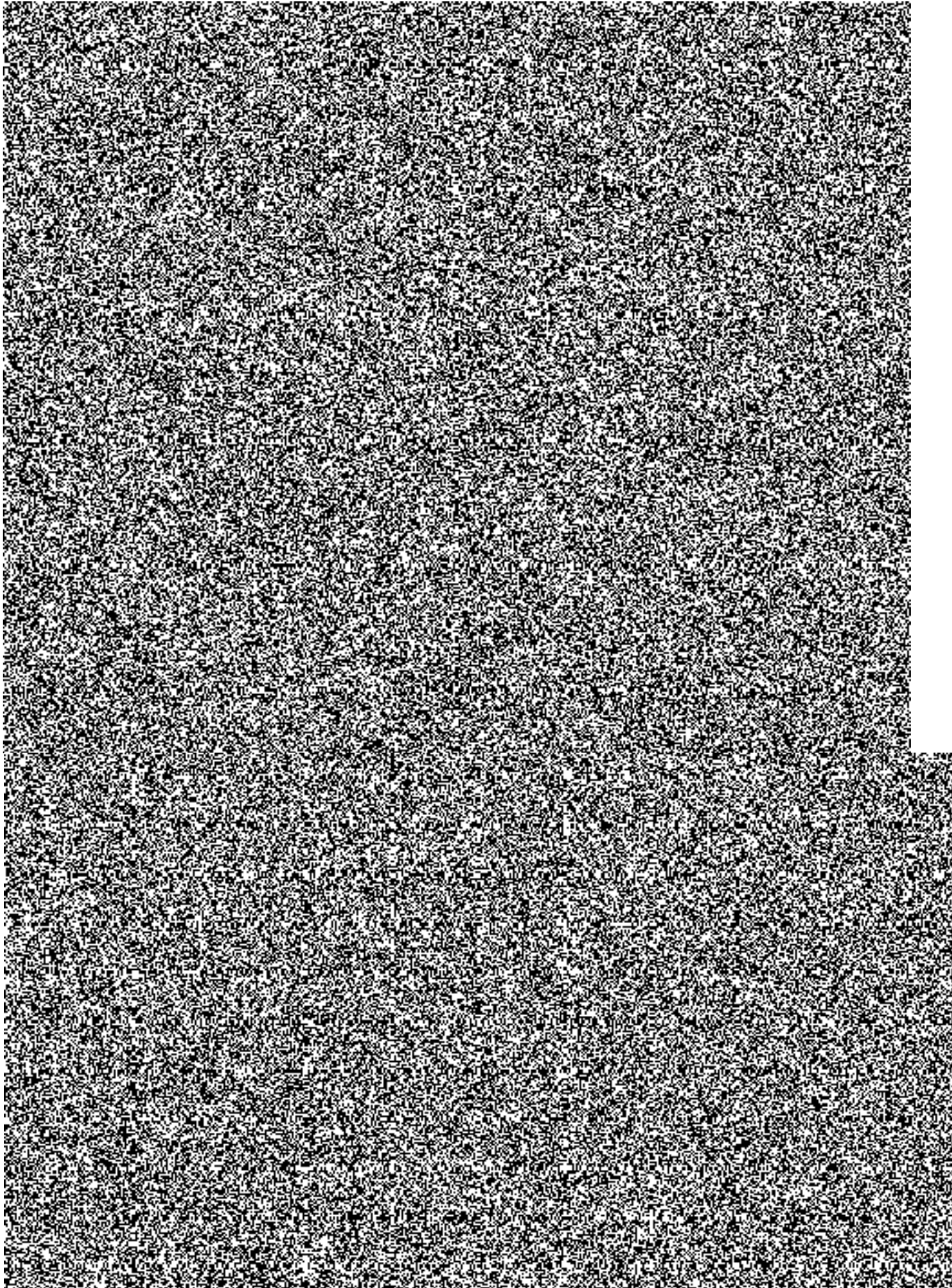

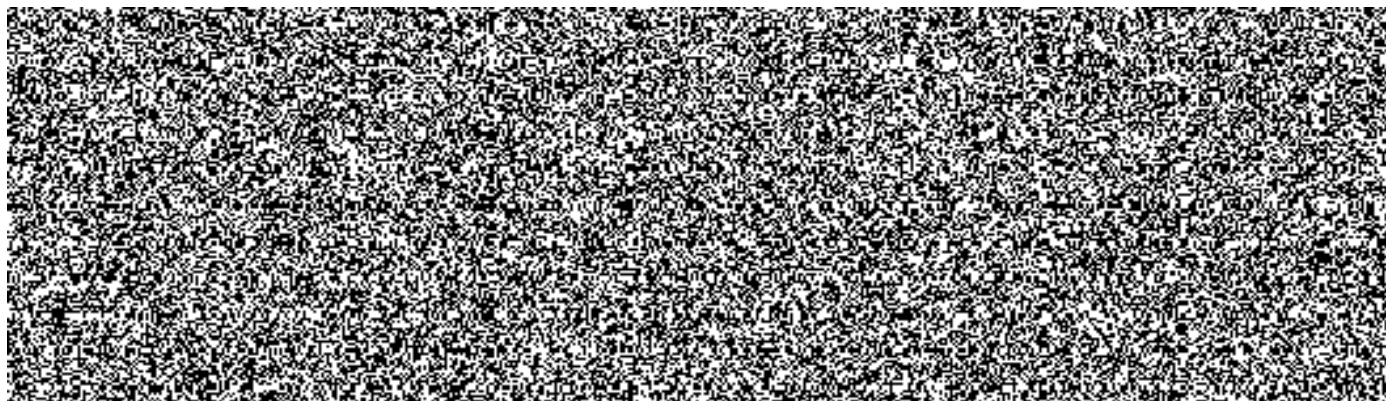

CAS je vybavena následujícími položkami požárního příslušenství:

Název příslušenství	Počet	Jed.	Dodavatel	Odběratel
alkoholová dezinfekce rukou 500	1	ks	1	0
brodící kalhoty SUNIT 4 v obalu	2	ks	0	2
cestářské koště	1	ks	1	0
dalekohled binokulární, zvětšení nejméně 8x. průměr přední čočky 42 mm	1	ks	0	1
deflektor 52	1	ks	1	0
Detektory (DC-3E, skupinový dozimetr, zásahový dozimetr, detekční přístroj hořlavých plynů a par) v přenosném obalu (kufříku PELI 1520) o rozměru 510 x 420 x 210 mm	1	sada	0	1
dřevorubecká lopatka	1	ks	0	1
dřevorubecký klín	2	ks	0	2
kompletní dýchací přístroj	6	ks	0	6
džberová stříkačka v provedení na záda, objem vody nejméně 20 l, hmotnost prázdné nejvíce 2,5 kg, včetně hadice o délce nejméně 1 m, proudnice a pěnotvorného nástavce	1	ks	0	1
ejektor ležatý	1	ks	0	1
elektrické kalové čerpadlo	1	ks	0	1
Elektrocentrála 230/400 V, jmenovitý provozní výkon nejméně 4,5 kVA při napětí 400 V, nejméně 3 kVA při napětí 230 V a krytí nejméně IP 44 s měřičem izolačního stavu, osazená zásuvkami nejméně 1 x 230 V/10 A domovní, 2 x 230 V/16 A průmyslová a 1 x 400 V/16 A průmyslová, tvoří funkční celek s elektrickým kalovým čerpadlem	1	ks	1	0
hadicový držák (vazák) v obalu	2	ks	0	2
hadicový můstek	2	ks	2	0
házecí pytlík Hiko o rozměrech 350x130 mm	2	ks	0	2
HVZ – hadice o délce 10 m k propojení nástroje s pohonnou jednotkou na navijáku	4	ks	0	4
HVZ – motorová pohonná jednotka	2	ks	0	2
HVZ – prahová opěra LUKAS LRS-C	1	ks	0	1
HVZ – přímočarý teleskopický rozpínací nástroj - stojka	2	ks	0	2

HVZ – rozpínací nástroj s čelistmi	1	ks	0	1
HVZ – ruční pohonná jednotka	1	ks	0	1
HVZ – sada řetězových úvazků	1	sada	0	1
HVZ - sada tažných přípojek	1	sada	0	1
HVZ – stabilizační podpěry a klíny				
stupňovitý blok	2	ks	0	2
klín	4	ks	0	4
Stabilizační vysunovací podpěra s upevňovacím popruhem	2	ks	0	2
HVZ – stříhací nástroj	1	ks	0	1
HVZ – stříhací nástroj na pedály	1	ks	0	1
HVZ – zachycovač airbagů řidiče nákladního automobilu	1	ks	0	1
HVZ – zachycovač airbagů řidiče osobního automobilu	1	ks	0	1
hydrantový nástavec	1	ks	0	1
izolovaná požární hadice 25x20 m podle normy ČSN 80 8711	7	ks	0	7
izolovaná požární hadice 52x20 m	10	ks	0	10
izolovaná požární hadice 75x5 m	2	ks	0	2
izolovaná požární hadice 75x20 m	6	ks	0	6
kanálová rychloupávka	1	ks	0	1
kazeta na hadice	3	ks	3	0
kbelík 10 l plechový	1	ks	1	0
klíč k nadzemnímu hydrantu	1	ks	1	0
klíč k podzemnímu hydrantu	1	ks	1	0
klíč na hadice a armatury 75/52	4	ks	4	0
klíč na sací hadice	2	ks	2	0
kombinovaná proudnice 52 Protek 366	3	ks	0	3
kombinovaná proudnice 25	2	ks	0	2
Krumpáč ocelový kovaný, hmotnost (bez násady) nejméně 2,5 kg, s dřevěnou násadou o délce nejméně 1000 mm	1	ks	0	1
krumpáč	1	ks	0	1
kužel dopravní skládací o rozměrech 350 x 350 x 60 mm	4	ks	4	0
lékárnička velikost III v provedení batoh o rozměrech 650 x 500 x 350 mm	1	ks	0	1
lopata rovná ze slitiny hliníku, šířka nejméně 350 mm,	1	ks	1	0
lopata špičatá ocelová, šířka nejméně 290 mm, tloušťka plechu nejméně 1,5 mm, s dřevěnou násadou o délce nejméně 1300 mm	2	ks	2	0
motorová kotoučová (rozbrušovací) pila	1	ks	0	1
motorová řetězová pila	1	ks	0	1
motykosekyra ocelová, kovaná, hmotnost (bez násady)	1	ks	1	0

nádoba na pohonné hmoty a oleje k motorové pile o	2	ks	0	2
nádoba na pohonné hmoty o objemu 10 l	1	ks	1	0
nádoba na úkapy o objemu nejméně 18 l, s uzávěrem	1	ks	1	0
náhradní kotouč k motorové kotoučové pile průměr 300 mm	2	ks	0	2
náhradní tlaková láhev k dýchacímu přístroji o objemu 6 – 6,9 l v ochranném obalu	3	ks	0	3
nástroj na řezání skla	1	ks	0	1
návleky proti prořezu	1	ks	0	1
nízkoprůtažné lano typu A 30 m	2	ks	0	2
nízkoprůtažné lano typu A 60 m	1	ks	0	1
objímka na izolovanou požární hadici 52 v obalu	4	ks	0	4
objímka na izolovanou požární hadici 75 v obalu	4	ks	0	4
odnímatelná lafetová proudnice	1	ks	1	0
ochranná deska vyprošťovací o rozměrech 500 x 900 x 10 mm	1	ks	0	1
pákové kleště štípací na tyče a svorníky, celková délka nejméně 600 mm, hmotnost nejméně 2,5 kg	1	ks	1	0
palice 5 kg	1	ks	1	0
papírové ručníky	1	bal.	0	1
pěnotvorná proudnice na střední pěnu	1	ks	0	1
pěnotvorná proudnice na těžkou pěnu	1	ks	0	1
pěnotvorný nástavec na vysokotlakou proudnici	1	ks	1	0
plastový sud na sorbent, objem sudu nejméně 25 l, šířka víka nejméně 250 mm	2	ks	0	2
plnicí souprava pneumatických vaků (hadice, uzavírací ventily, ovládací jednotka) v přenosném obalu	1	ks	0	1
ploché páčidlo délka nejméně 400 mm	1	ks	1	0
plovací vesta	2	ks	0	2
plovoucí čerpadlo maximální průtok nejméně 1000 l, jmenovitý průtok nejméně 500 l/min při 0,15 MPa, maximální tlak nejméně 0,25 MPa, výtlak 75	1	ks	1	0
plynotěsný protichemický ochranný oděv v obalu o rozměrech 600x350x530 mm	4	ks	0	4
pneumatický zvedací vak plochý	3	ks	0	3
podklady pro VZ (registr NL, pomůcka pro VZ, mapy)	1	sada	0	1
požární sekera bourací	1	ks	1	0
požární světlomet akumulátorový v provedení LED,	2	ks	0	2

prodlužovací kabel 230 V, na navijáku, krytí nejméně IP 44 (délka 1 ks - 25 m, 1 ks - 50 m)	2	ks	2	0
prodlužovací kabel 400 V, 25 m na navijáku, krytí nejméně IP 44	1	ks	1	0
protichemický oděv v obalu - typ 3	2	ks	0	2
proudnice 52	1	ks	0	1
proudnice 52 s uzávěrem	1	ks	0	1
průtokový kartáč na mytí s hadicí 25 x 10 m	1	ks	1	0
přechod 110/75	1	ks	0	1
přechod 52/25	1	ks	0	1
přechod 75/52	4	ks	0	4
Přenosné výstražné světlo oranžové barvy	1	ks	0	1
přenosný hasicí přístroj CO2 s hasicí schopností 89B	2	ks	0	2
přenosný hasicí přístroj práškový s hasicí schopností 34A a zároveň 183B	2	ks	0	2
přenosný kulový kohout 75	1	ks	0	1
přenosný přiměšovač	1	ks	1	0
přenosný záchranný a zásahový žebřík nastavovací	1	ks	0	1
přetlakový ventil	1	ks	0	1
přetlakový ventilátor, jmenovitý výkon nejméně 12 000 m ³ h ⁻¹	1	ks	1	0
příkrývka (deka) v obalu	1	ks	0	1
přilba k motorové řetězové pile	1	ks	0	1
přilba pro práci na vodě	2	ks	0	2
příslušenství k motorové řetězové pile a k motorové kotoučové pile v pevném obalu	1	ks	0	1
pytel polyetylénový objem nejméně 60 l	5	ks	0	5
rozdělovač 52 – 25/52/25 podle normy ČSN 38 9481	1	ks	0	1
rozdělovač 75 – 52/75/52 podle normy ČSN 38 9481	1	ks	1	0
ruční svítidla LED, ATEX, voděodolná, nárazuvzdorná	6	ks	6	0
rukavice lékařské pro jednorázové použití nesterilní, 100 ks v balení, materiál nitril, podle ČSN EN 455	1	ks	0	1
ruční vyprošťovací nástroj	1	ks	0	1
rukavice proti tepelným rizikům do 600°C	2	pár	0	2
sací hadice 110 x 2,5 m	4	ks	0	4
sací koš 110	1	ks	0	1
sací nástavec na pěnidlo	1	ks	1	0
sada vakuových dlah na končetiny	1	ks	0	1
savice přiměšovače	1	ks	1	0

sběrač 2 x 75	1	ks	0	1
sekera štípací hmotnost čepele nejméně 1,5 kg, délka násady nejméně 700 mm	1	ks	0	1
skříňka s elektrotechnickými nástroji (podle TP-TS/07-2011)	1	ks	0	1
skříňka s nástroji (podle TP-TS/07-2011)	1	ks	0	1
souprava akumulátorového nářadí v kufru	2	ks	0	2
sorbent sypký v pytli o hmotnosti 10 kg	3	ks	0	3
akumulátorová pila v pevném obalu	1	ks	0	1
akumulátorová vrtačka v pevném obalu	1	ks	0	1
akumulátorová rozbrušovací pila v pevném obalu	1	ks	0	1
Souprava kominického nářadí (kominický kartáč na řetězu o délce 10 m, kominický klíč, plechová lopatka)	1	ks	1	0
souprava pro vnikání do uzavřených prostor v obalu	1	ks	0	1
stativ k odnímatelné lafetové proudnici	1	ks	1	0
Stativ pod dva přenosné akumulátorové požární světlomety	1	ks	0	1
suchý oblek do vody	2	ks	0	2
tekuté mýdlo 500 ml v balení s dávkovačem	1	ks	0	1
termofólie 2 x 2 m uložená v batohu s lékárníčkou III	2	ks	0	2
termokamera v obalu	1	ks	0	1
trhací hák s násadou ze slitiny lehkých kovů – délka nejméně 5 m podle ČSN 38 9552	1	ks	1	0
upínací popruh o délce 5 m s napínacím prostředkem	2	ks	2	0
vak na zesnulé	1	ks	0	1
vakuová celotělová dlaha	1	ks	0	1
ventilové lano na vidlici	1	ks	1	0
vesta HASIČI	6	ks	0	6
vesty k označení hasičů VZ a štáb	1	sada	0	1
víčko 110	1	ks	1	0
víčko 75	3	ks	3	0
vyprošťovací deska s upevňovacími prvky a stabilizací hlavy	1	ks	0	1
vyprošťovací nůž (řezák) na bezpečnostní pásy	2	ks	2	0
vytyčovací páska 500 m	1	ks	0	1
vyváděcí maska	4	ks	0	4
záchranná a evakuační nosítka vanového	1	ks	0	1
záchranný kyslíkový přístroj uložený v pevném obalu	1	ks	0	1
záchytné lano na vidlici	1	ks	1	0
základní vybavení CAS prostředky pro práci ve výškách v batohu:			-	-
chránička na lano	1	ks	0	1
karabiny se zámkem a pojistkou zámku s minimální pevností 22 kN typu HMS	2	ks	0	2

karabiny se zámkem a pojistkou zámku s minimální pevností 22 kN v podélném směru	10	ks	0	10
nůž s pevnou čepelí (nebo otevíratelný jednou rukou) a pouzdem	2	ks	0	2
ocelová kotvící smyčka	2	ks	0	2
slaňovací prostředek	2	ks	0	2
textilní popruh plochý (délka 3 m) o pevnosti minimálně 15 kN	4	ks	0	4
transportní vak na přenos materiálu	2	ks	0	2
záchranný postroj (trojúhelník) nebo záchranná smyčka	1	ks	0	1
zachycovací postroj	2	ks	0	2
zemní kolík k elektrocentrále	1	ks	1	0
zemní vodič na propojení elektrocentrály a zemního kolíku	1	ks	1	0

V účelové nástavbě a v kabině osádky CAS je úložný prostor organizován pro uložení vybraných položek požárního příslušenství následujícím způsobem:

a) Pravá přední část účelové nástavby:

- HVZ – sada³⁾ 1 ks,
- kužel dopravní skládací¹⁾ 4 ks,
- nástroj na řezání skla 1 ks,
- ochranná deska pro vyprošťování 1 ks,
- přenosné výstražné světlo oranžové barvy¹⁾ 1 ks,
- ruční vyprošťovací nástroj 1 ks,
- sada pneumatických zvedacích vaků s plnicí soupravou¹⁾ 1 sada,
- souprava akumulátorového nářadí¹⁾ 1 sada,
- skříňka s elektrotechnickými nástroji (podle TP – TS/07 – 2011) 1 ks,
- skříňka s nástroji (podle TP – TS/09 – 2016) 1 ks.

³⁾ Pro uložení sady HVZ bude použito nejméně jednoho vodorovného výsuvného nebo otočného úchytného prvku a nejméně jednoho svislého výsuvného nebo otočného úchytného prvku.

b) Pravá střední část účelové nástavby:

- brodicí kalhoty v obalu¹⁾ 2 ks,
- plynotěsný protichemický oděv typu 1a v obalu 4 ks,
- sada vakuových dlah na končetiny v obalu 1 sada,
- suchý oblek do vody včetně podobleku v obalu¹⁾ 2 ks,
- vakuová celotělová dlaha 1 ks.

c) Pravá zadní část účelové nástavby:

- džberová stříkačka v provedení na záda¹⁾ 1 ks,
- klíč na hadice 75/52 2 ks,
- kombinovaná proudnice 52 1 ks,
- průtokový kartáč na mytí s hadicí 25 x 10m¹⁾ 1 ks,
- pěnotvorný nástavec na vysokotlakou proudnici 1 ks,
- přechod 52/25 1 ks,

037662_1

- přechod 75/52 2 ks,
- přenosný přiměšovač 1 ks,
- savička přenosného přiměšovače 1 ks,

- uložení v přenosné kazetě na hadice po dvou kusech
 - izolovaná požární hadice 52x20m 4 ks,

- uložení na svislém výsuvném úložném prvku
 - alkoholová dezinfekce rukou 500 ml 1 ks,
 - papírové ručníky 1 balení,
 - tekuté mýdlo 500 ml 1 ks.

- d) Levá přední část účelové nástavby:
 - dřevorubecká lopatka¹⁾ 1 ks,
 - dřevorubecký klín¹⁾ 2 ks,
 - elektrické kalové čerpadlo umístěné tak, aby nedocházelo k znečištění úložného prostoru 1 ks,
 - nádoba na pohonné hmoty 10 l 1 ks,
 - nádoba na pohonné hmoty a olej k motorové (kotoučové a řetězové) pile 2 ks,
 - náhradní kotouč k motorové pile kotoučové 2 ks,
 - návleky proti prořezu 1 ks,
 - požární světlomet 2 ks,
 - prodlužovací kabel na navijáku 230 V o délce 25 m 2 ks,
 - prodlužovací kabel na navijáku 400 V o délce 25 m 1 ks,
 - přilba k motorové řetězové pile 1 ks,
 - příslušenství k motorovým pilám v pevném obalu 1 ks,
 - stativ pro dva požární světlometry 1 ks,
 - zemnicí kolík k elektrocentrále 1 ks,
 - zemnicí vodič na propojení elektrocentrály a zemnicího kolíku 1 ks,

- uložení na vodorovném výsuvném nebo otočném prvku ve spodní části úložného prostoru
 - elektrocentrála 230/400 V 1 ks,
 - přetlakový ventilátor 1 ks,

- uložení v úchytném prvku zachycujícím úkap PHM
 - motorová kotoučová pila 1 ks,
 - motorová řetězová pila 1 ks.

- e) Levá střední část účelové nástavby:
 - deflektor 52 1 ks,
 - izolovaná požární hadice 52x20m v kotouči uložená samostatně 4 ks,
 - izolovaná požární hadice 75x20m v kotouči uložena samostatně 2 ks,
 - klíč na hadice 75/52 2 ks,
 - kombinovaná proudnice 52 2 ks,
 - objímka na izolovanou hadici 52 v obalu 4 ks,
 - objímka na izolovanou hadici 75 v obalu 4 ks,
 - přechod 75/52 2 ks,
 - přenosný kulový kohout¹⁾ 1 ks,
 - přetlakový ventil¹⁾ 1 ks,

037662_1

- rozdělovač 1 ks,
- uložení v přenosné kazetě na hadice po dvou kusech
 - izolovaná požární hadice 52x20m 2 ks,
 - izolovaná požární hadice 75x20m 4 ks.
- f) Levá zadní část účelové nástavby:
 - ejektor ležatý 1 ks,
 - hydrantový nástavec 1 ks,
 - klíč k podzemnímu hydrantu 1 ks,
 - přenosný hasicí přístroj CO₂ 2 ks,
 - přenosný hasicí přístroj práškový 2 ks,
 - uložení na svislém výsuvném nebo otočném prvku
 - pákové kleště délky nejméně 600 mm 1 ks,
 - palice 1 ks,
 - ploché páčidlo 1 ks,
 - požární sekera bourací 1 ks,
 - sekera štípací 1 ks,
 - uložení v přepravech o rozměru 600 x 400 mm
 - rukavice proti tepelným rizikům 2 páry,
 - souprava kominického náradí 1 sada,
 - upínací popruh 2 ks,
 - ventilové lano na vidlici 1 ks,
 - záchytné lano na vidlici 1 ks.

¹⁾ Pokud s ohledem na prostorové podmínky účelové nástavby není možné požární příslušenství umístit do požadovaného prostoru, pak je možné označené položky požárního příslušenství umístit v jiné části téže strany účelové nástavby.

- g) Úložný prostor v zadní části účelové nástavby (prostor s požárním čerpadlem):
 - izolovaná hadice 75x5m v kotouči²⁾ 2 ks,
 - klíč k nadzemnímu hydrantu²⁾ 1 ks,
 - klíč na sací hadice 2 ks,
 - přechod 110/75 1 ks,
 - uložení na vodorovném výsuvném a výklopném prvku v horní části úložného prostoru
 - plovoucí čerpadlo 1 ks,
 - sběrač 110/2x75 1 ks.

²⁾ Pokud s ohledem na prostorové podmínky účelové nástavby není možné požární příslušenství umístit do požadovaného prostoru, pak je možné označené položky požárního příslušenství umístit v levé nebo pravé zadní části účelové nástavby.

- h) Úložný prostor v kabině osádky:
 - dalekohled 1 ks,
 - detektory 1 sada,
 - dýchací přístroj 6 ks,
 - hadicový držák v obalu 2 ks,

037662_1

- | | | |
|--------------------------|---|-----------|
| <input type="checkbox"/> | lékárnička velikost III v provedení batoh | 1 ks, |
| <input type="checkbox"/> | náhradní tlaková lahev k dýchacímu přístroji | 3 ks, |
| <input type="checkbox"/> | podklady pro velitele zásahu (registr NL, pomůcka pro VZ, mapy,...) | 1 sada, |
| <input type="checkbox"/> | pytel polyetylénový | 5 ks, |
| <input type="checkbox"/> | ruční svítilna | 6 ks, |
| <input type="checkbox"/> | rukavice lékařské jednorázové (100 ks) | 1 balení, |
| <input type="checkbox"/> | termofolie 2 x 2 m (v batohu s lékárničkou III) | 2 ks, |
| <input type="checkbox"/> | termokamera | 1 ks, |
| <input type="checkbox"/> | vesta HASIČI | 6 ks, |
| <input type="checkbox"/> | vesty k označení hasičů – VZ a štáb | 1 sada, |
| <input type="checkbox"/> | vyprošťovací deska + fixace | 1 ks, |
| <input type="checkbox"/> | vyprošťovací nůž (řezák) na bezpečnostní pásy | 2 ks, |
| <input type="checkbox"/> | vytyčovací páska 500 m | 1 ks, |
| <input type="checkbox"/> | vyváděcí maska | 4 ks, |
| <input type="checkbox"/> | záchranný kyslíkový přístroj (v batohu s lékárničkou III) | 1 ks, |
|
 | | |
| ➤ | uložení v prostoru pod druhou řadou sedadel | |
| <input type="checkbox"/> | házecí pytlík | 2 ks, |
| <input type="checkbox"/> | nízkoprůtažné lano 30 m | 2 ks, |
| <input type="checkbox"/> | nízkoprůtažné lano 60 m | 1 ks, |
| <input type="checkbox"/> | plovací vesta | 2 ks, |
| <input type="checkbox"/> | prostředky pro práci ve výškách (základní vybavení CAS) | 1 sada, |
| <input type="checkbox"/> | přikrývka (deka) v obalu | 1 ks, |
| <input type="checkbox"/> | přilba pro práci na vodě | 2 ks. |
|
 | | |
| i) | Úložný prostor na pochůzně ploše účelové nástavby: | |
| <input type="checkbox"/> | cestářské koště | 1 ks, |
| <input type="checkbox"/> | hadicový můstek | 2 ks, |
| <input type="checkbox"/> | kanálová rychloucpávka | 1 ks, |
| <input type="checkbox"/> | kbelík 10 litrů | 1 ks. |
| <input type="checkbox"/> | krumpáč | 2 ks, |
| <input type="checkbox"/> | lopata | 3 ks, |
| <input type="checkbox"/> | motykosekera | 1 ks, |
| <input type="checkbox"/> | nádoba na úkapy | 1 ks, |
| <input type="checkbox"/> | odnímatelná lafetová proudnice | 1 ks, |
| <input type="checkbox"/> | pěnotvorná proudnice na střední pěnu | 1 ks, |
| <input type="checkbox"/> | pěnotvorná proudnice na těžkou pěnu | 1 ks, |
| <input type="checkbox"/> | přenosný záchranný a zásahový žebřík pro hasiče | 1 sada, |
| <input type="checkbox"/> | sací hadice | 1 sada, |
| <input type="checkbox"/> | sací koš | 1 ks, |
| <input type="checkbox"/> | sací nástavec na pěnidlo | 1 ks, |
| <input type="checkbox"/> | stativ k přenosné odnímatelné lafetové proudnici | 1 ks, |
| <input type="checkbox"/> | trhací hák | 1 ks, |
| <input type="checkbox"/> | vak na zesnulé | 1 ks, |
| <input type="checkbox"/> | záchranná a evakuační nosítka vanového typu | 1 ks. |



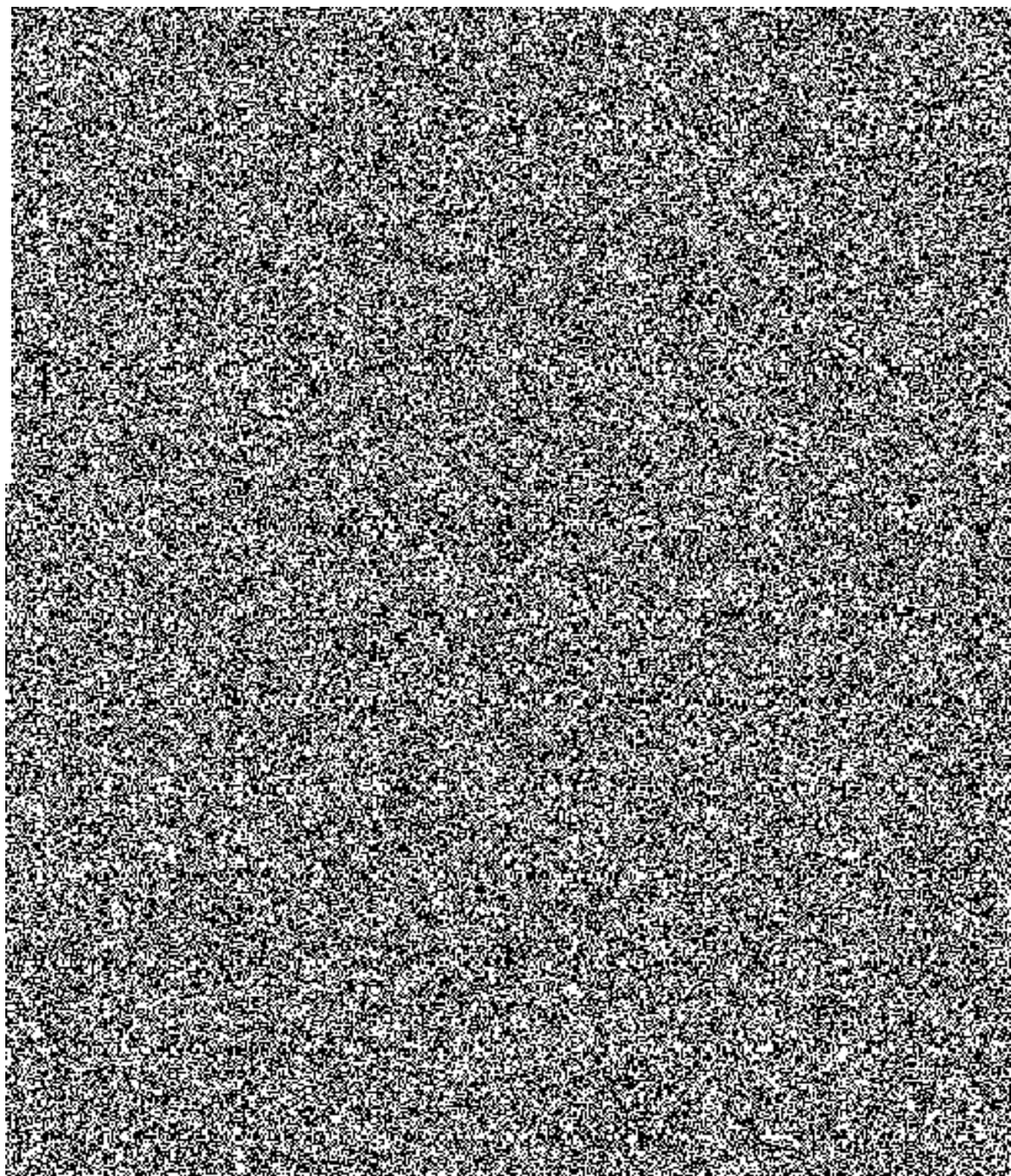

Název kraje	ks
JIHOČESKÉHO KRAJE	1
PLZEŇSKÉHO KRAJE	1
KRÁLOVÉHRADECKÉHO KRAJE	3
KRAJE VYSOČINA	3

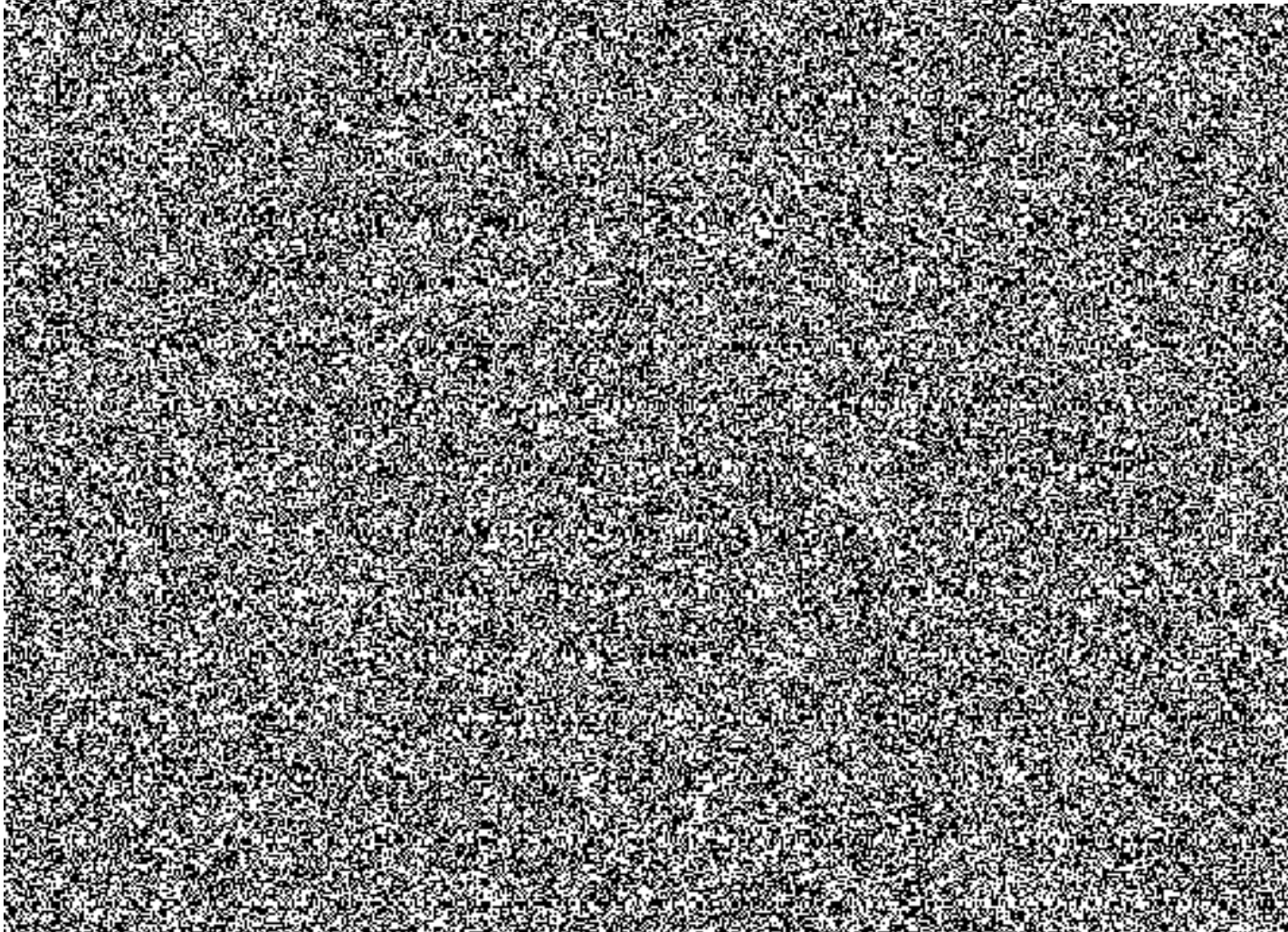
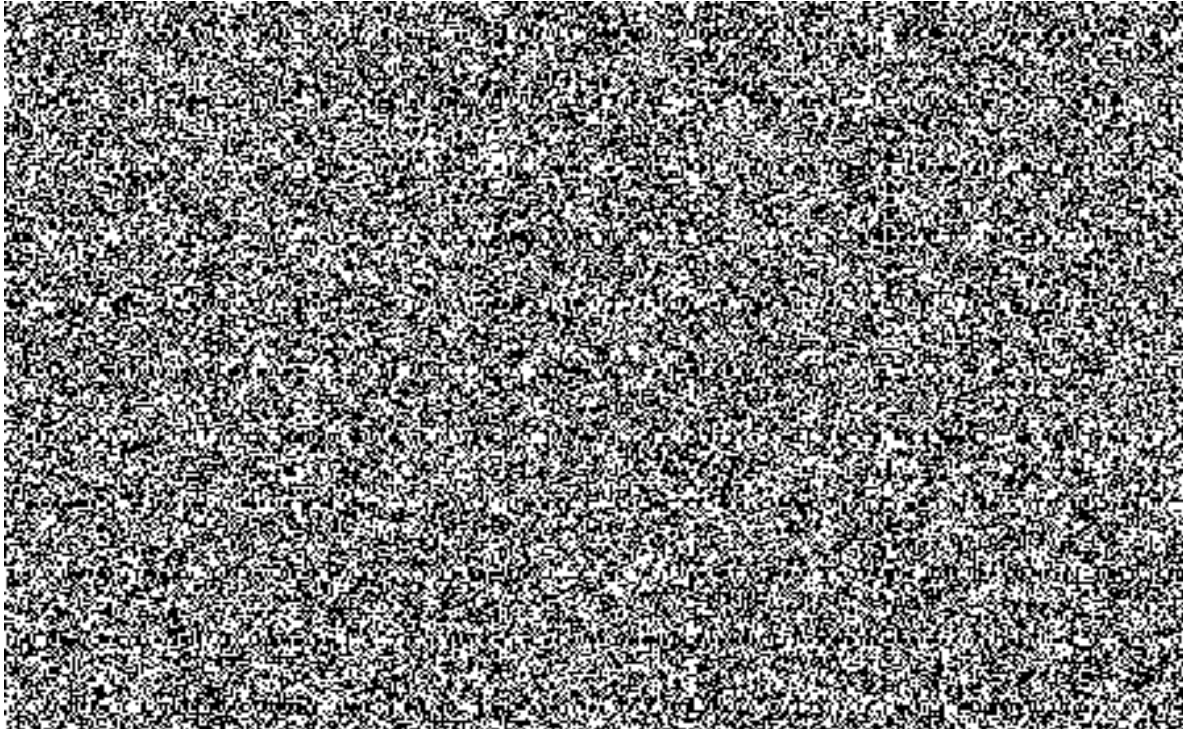

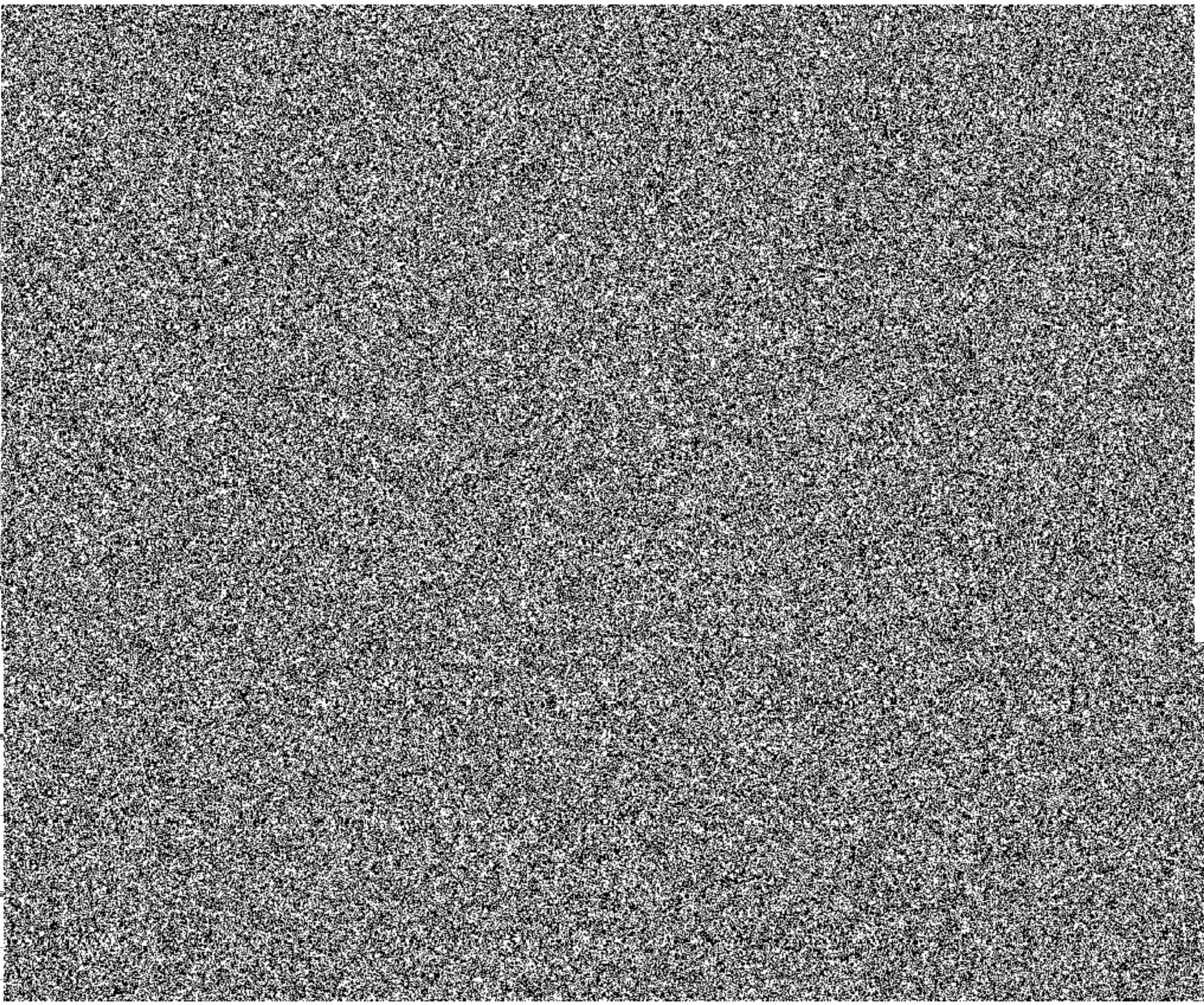
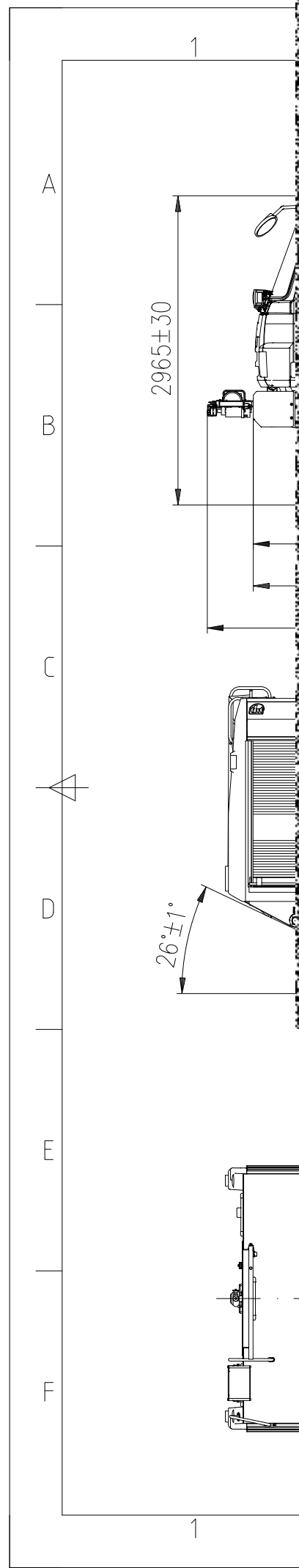

1

A

Lanový naví
Typ: Rams
Krytí: IP

B

C

Obrysové světlo LE
Typ: S
Krytí: IP

D

E

F

1

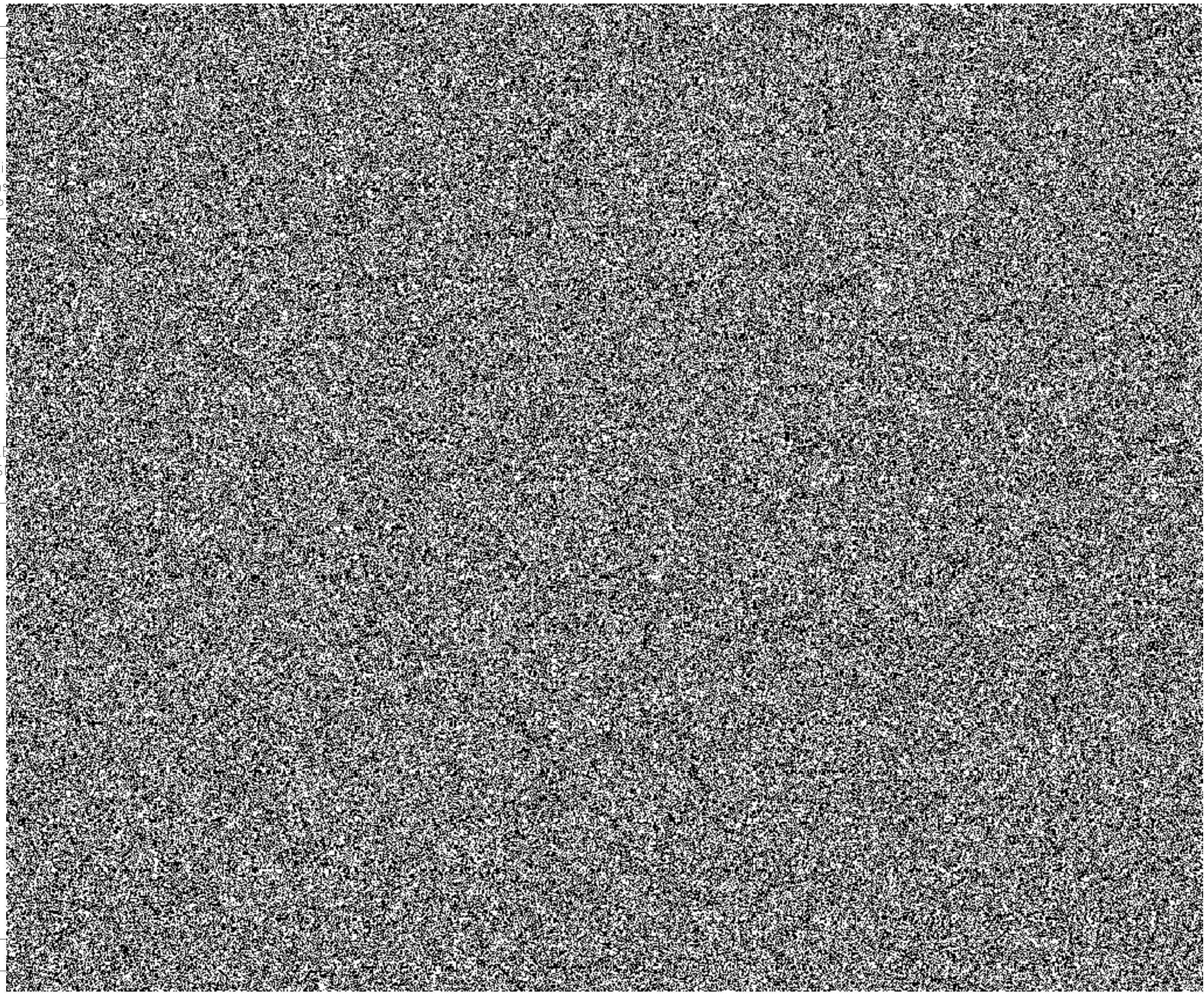

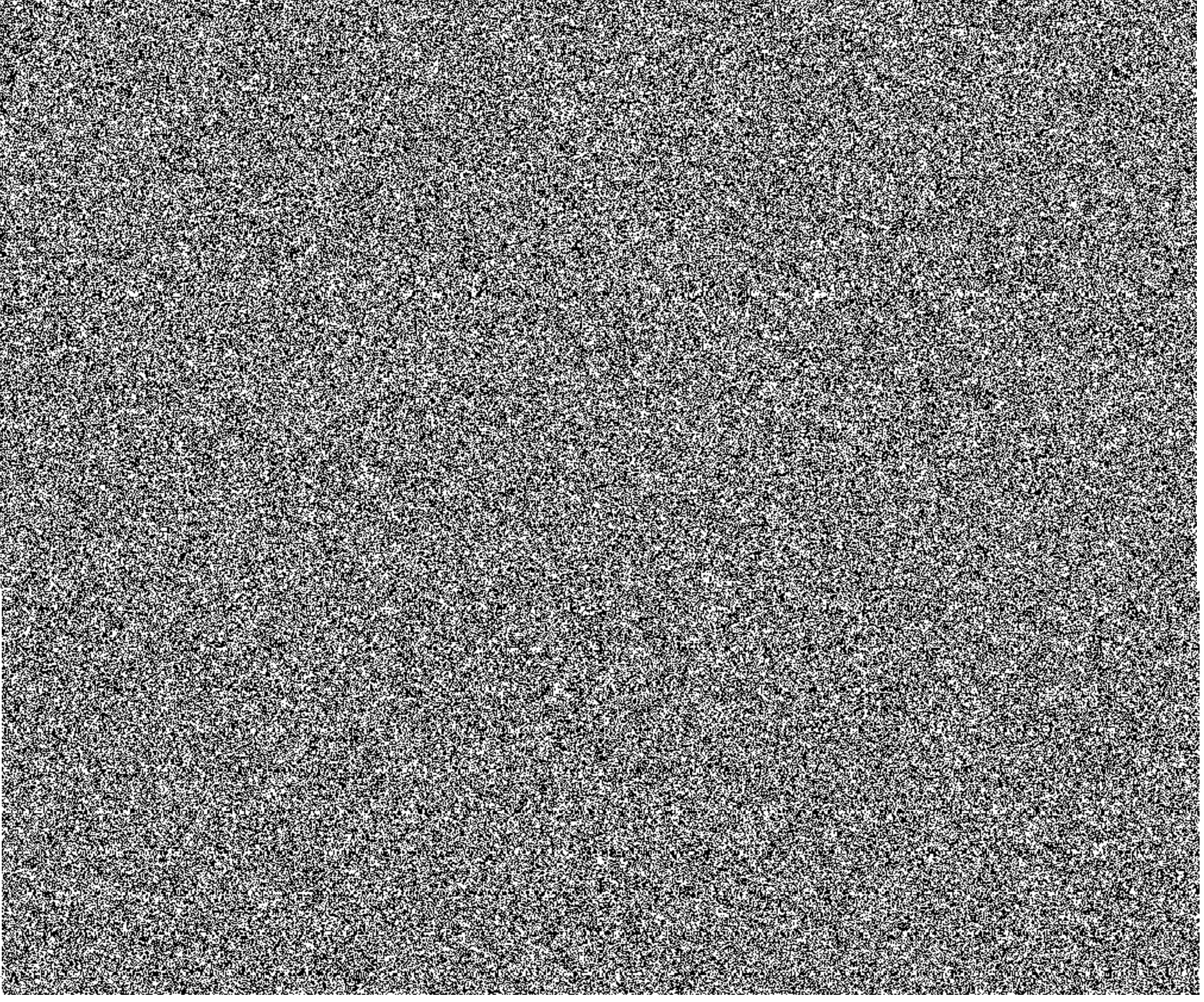
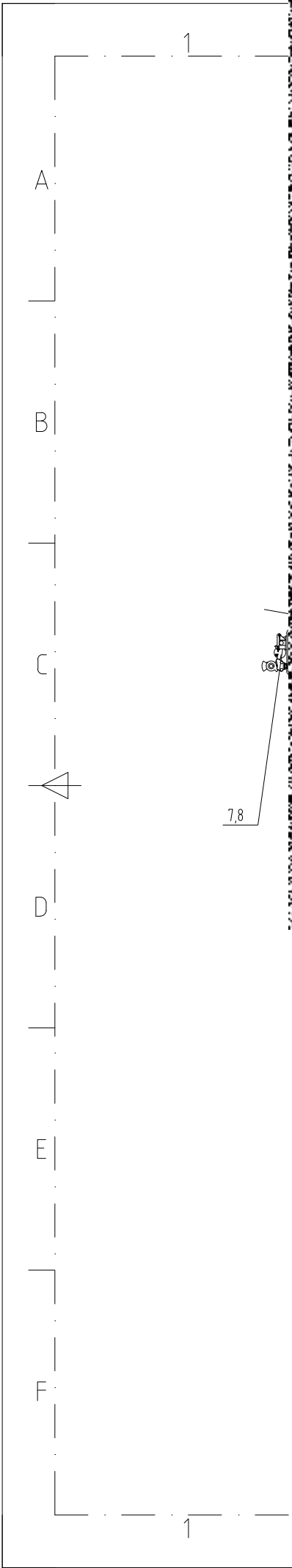

Servisní střediska

Záruční i pozáruční servis na nástavbu je zajišťován **oddělením OTS** THT Polička, s.r.o.

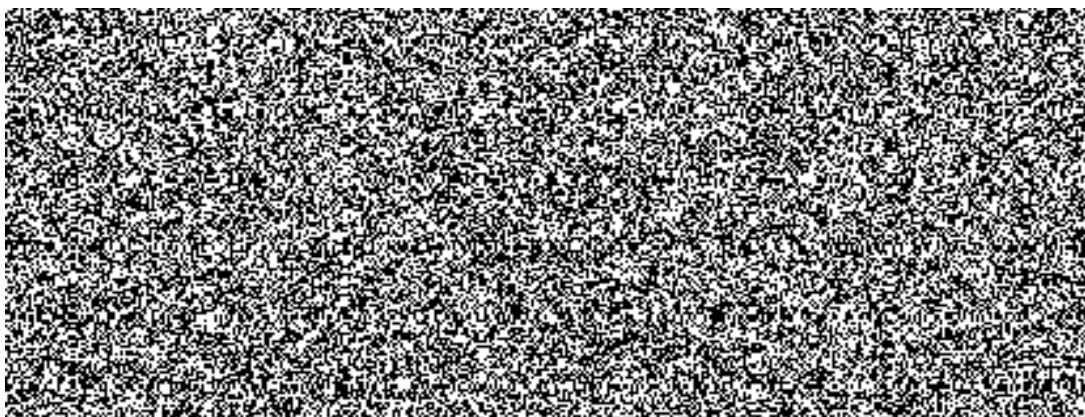

THT Polička, s.r.o. dále zajišťuje záruční a pozáruční servis na podvozek prostřednictvím servisní sítě TATRA v ČR, která je k dispozici v regionu konkrétního uživatele CAS, popřípadě servisního střediska, které si zvolí uživatel sám.



Seznam autorizovaných servisů TATRA TRUCKS a.s. Česká republika – vozidla T815

Autorizovaný servis	Ulice	PSČ	Sídlo dealera	Kontakní osoba	Telefon	Email
AB AUTOBOSS s.r.o.	Dukelská 13	737 01	Český Těšín			
aSERVIS spol. s r.o.	Politických vězňů 1964	274 51	Slaný			
AUTO HELUS s.r.o.	Chebská 53	356 33	Sokolov			
AUTO TRANS spol. s r.o.	Konecchlumská 513	506 01	Jičín			
AUTODÍLY ŠPINDLER HOLDING, a.s.	Nový Svět 36	400 07	Ústí nad Labem			
AUTOKOM, spol. s r. o.	Tečovice 342	763 02	Zlín			
AUTOTYP H+S s.r.o.	Dobronická 1021	148 25	Praha 4 -Kunratice			
KMH servis s.r.o.	Václavovická 1566	739 34	Šenov			
Master Truck s.r.o.	Nádražní 640	250 64	Měšice u Prahy			
NAPA TRUCKS spol. s r.o.	Semtín 100	533 53	Pardubice			
PARMA servis s.r.o.	Hlinská 694/ 2b	370 01	České Budějovice			
PARTNER - IPEX s.r.o.	Dolní 9	744 01	Frenštát pod Radhoštěm			
PAS Zábřeh na Moravě, a. s.	U Dráhy 828/8	789 13	Zábřeh			
PAŠEK Autoservis s.r.o.	Rybnice 155	331 51	Kaznějov			
P & L, spol. s r.o.	Třebíčská 74	594 01	Velké Meziříčí			
SERVISCENTRUM VYSOČINA s.r.o.	Kosovská 457/10	586 01	Jihlava			
TALOSA, s.r.o.	Starý Jičín - Jičina	741 01	Starý Jičín			
TRUCK TRADE	Evropská 677	664 42	Modřice			
TRUCK TRADE	Pavelkova 6	779 00	Olomouc			
ZÁKAZNICKÉ CENTRUM TATRA TRUCKS a. s.	Areál Tatry 1450/1	742 21	Kopřivnice			
ZLINER s.r.o.	tř. Tomáše Bati 283	761 12	Zlín			

Seznam je platný pro rok 2019,
Aktuální seznam všech autorizovaných servisů a kontaktů je na www.tatra.cz



