



Hasičský sbor
Hlavního města Prahy
Sokolská 62, 121 24 Praha 2
56

Smlouva o poskytování služeb HSAA-14788-10/2019

uzavřená podle § 1746 odst. 2 zákona č. 89/2012 Sb., občanského zákoníku,
(dále jen „smlouva“)

Článek I. Smluvní strany

Česká republika – Hasičský záchranný sbor hlavního města Prahy

Sídlo: Sokolská 62, 121 24 Praha 2
IČO: 70886288
DIČ: není plátcem DPH
Bankovní spojení: Česká národní banka, Na Příkopě 864/28, Praha 1
Číslo účtu: 8107881/0710
Datová schránka: jm9aa6j
Zastoupená: brig. gen. Ing. Romanem Hlinovským – ředitelem Hasičského
záchranného sboru hlavního města Prahy
Kontaktní osoba: Viktor Pačes
E-mail: 
Telefon: 
(dále jen „objednatel“)

a

OTIS a.s.

Sídlo: J. Opletala 3506/45, 690 02 Břeclav
IČO: 423 24 254
DIČ: CZ42324254
Bankovní spojení: Komerční banka Břeclav
Číslo účtu: 10804651/0100
Datová schránka: fšefiyb
Zastoupená: 

Kontaktní osoba:
E-mail:
Telefon:



zapsaná v rejstříku vedeném Krajským soudem v Brně, oddíl B, vložka 536
(dále jen „poskytovatel“)

Článek II. Předmět smlouvy

1. Předmětem této smlouvy je servisní péče o výtahy v objektech vlastněných nebo užívaných Hasičským záchranným sborem hlavního města Prahy na adrese – viz Příloha č. 1 - Přehled míst plnění (dále jen zařízení).



2. Podkladem pro uzavření této smlouvy o poskytování služeb je nabídka poskytovatele ze dne 4. 12. 2019, která byla na základě zadávacího řízení zveřejněného pod číslem jednacím IISAA-14788/2019 a systémovým číslem v Národním elektronickém nástroji (NEN): N006/19/V00033748 vybrána jako nejvhodnější.
3. Smluvní strany se dohodly, že poskytovatel bude pro objednatele na své náklady a nebezpečí provádět služby specifikované touto smlouvou, v souladu s právními předpisy a příslušnými normami.
4. Rozsah dohodnutých služeb zahrnutých v paušální ceně služby:
 - a) **Pravidelná preventivní údržba (PPÚ)** – v rámci pravidelné preventivní prohlídky 1 x za 3 měsíce odborný pracovník provede:
 1. Mazání a doplnění olejů výtahu podle mazacího plánu; potřebný materiál (oleje, mazadla a čisticí prostředky) jsou zahrnuty včetně jejich likvidace v souladu se zákonem č. 185/2001 Sb., o odpadech a o změně některých dalších zákonů, v paušální ceně.
 2. Čištění zařízení od provozních nečistot a kontrolu vyčištění stropu kabiny, prohlubně šachty a strojovny od provozních nečistot suchou cestou.
 3. Kontrolu funkčního stavu v souladu s předepsanými časovými normami a technickým návodem a seřízení předepsaných částí
 - b) **Pravidelné odborné prohlídky (OP)** - Služba vyžadovaná ČSN EN 27 4002. Termíny jsou dány touto normou (1x za 3 měsíce). Odborný servisní pracovník provede revizi zařízení, zkontroluje funkčnost bezpečnostních obvodů a všech bezpečnostních a mechanických částí zařízení.
 - c) **Pravidelná odborná zkouška** – v pravidelných cyklech (1 x za 3 roky) dle ČSN EN 27 4002 a ČSN EN 27 4007 poskytovatel zajistí provedení odborné zkoušky k ověření funkce a způsobilosti k dalšímu provozu včetně prověření elektrického zařízení. O výsledku odborné zkoušky bude objednatel ihned informován formou protokolu z odborné zkoušky.
 - d) **Materiál pro pravidelnou preventivní údržbu** – pro výkon pravidelné preventivní údržby a čištění prohlubně šachty, střechy klece a strojovny od provozních nečistot budou v rámci paušální ceny poskytnuty prostředky a maziva pro zajištění této služby.
 - e) **Doprava pro činnosti zahrnuté ve smluvní paušální ceně** – objednatel nehradí náklady na dopravu spojenou s činnostmi uvedenými v bodech a), b), c) tohoto odstavce.
 - f) **NON Stop Dispečink – tel. 800 107 525**; dispečink umožňuje objednateli telefonické oznámení poruchy 24 hodin denně po celý rok. Všechny nahlášené poruchy budou zaznamenány a monitorovány systémem až do jejich úplného vyřešení.
 - g) **Nástup na vyproštění do 1 hodiny od nahlášení na zákaznické centrum u výtahů s dopravou osob** – poskytovatel zajistí vyproštění uvízlých osob z výtahu 24 hodin denně s nástupem na toto vyproštění do jedné hodiny od nahlášení na zákaznické centrum. Pokud je zařízení vybaveno dorozumívacím zařízením, je uvízlá osoba průběžně informována o termínu příjezdu servisního pracovníka na místo.
 - h) **Nástup na opravu provozní poruchy v pracovní době** – pracovníci poskytovatele nastoupí a zahájí práce na nahlášené opravě v pracovní době poskytovatele (pondělí až pátek od 7:00 do 15:00) nejpozději do 4 hodin od nahlášení na zákaznické centrum poskytovatele.
 - i) **Nástup na opravu provozní poruchy mimo pracovní dobu poskytovatele** – v mimopracovní době o sobotách, nedělích a svátcích poskytovatel nastoupí na odstranění závady do 4 hodin od jejího nahlášení jen v případě, je-li k tomu vyzván objednatelem. V takovém případě je služba nad rámec zpoplatněna podle sazebníku a účtována je se 100 % příplatkem.
 - j) **Odstranění běžných provozních poruch do 1 hodiny práce** – běžné provozní poruchy, které mohou být odstraněny seřízením, jsou zahrnuty v paušální ceně služby.

Jestliže porucha nebyla způsobena v důsledku běžného provozu a užívání zařízení, nebo její odstranění vyžaduje dodání náhradního dílu, případně je oprava prováděna mimo pracovní dobu, jsou tyto úkony včetně ceny za dopravu účtovány zvlášť.

5. Rozsah servisních služeb nezahrnutých v paušální ceně služby:

- a) **Plánované opravy** spojené s výměnou náhradních dílů, střední opravy, případná modernizace nebo rekonstrukce jsou přípustné jen na základě písemné nabídky poskytovatele odsouhlasené objednatelem. Na tyto práce bude vždy uzavřena samostatná objednávka nebo smlouva o dílo, nebude-li nutné vyhlásit plánované práce jako novou veřejnou zakázku.
- b) **Hodinová zúčtovací sazba** pro mimopaušální služby v pracovní době – tato sazba bude účtována u všech činností, které nejsou zahrnuty v paušální ceně služeb a je počítána za každou započatou 1/2 hodinu práce ve výši 695,00 Kč. Bude využito pouze do vyčerpání částky max. 50 000,00 Kč/rok.
- c) **Inspekční prohlídky** – poskytovatel upozorní objednatele na nutnost provést inspekční prohlídku dle ČSN EN 27 4007 a následně na základě objednávky zajistí provedení inspekční prohlídky autorizovaným inspekčním orgánem. Po provedení inspekční prohlídky předá inspekční zprávu objednateli. Služba bude fakturována samostatně.

Článek III.

Doba trvání smlouvy

Tato smlouva se uzavírá na dobu určitou v délce trvání 48 měsíců ode dne 1. 1. 2020.

Článek IV.

Cena za poskytnutí služby a ostatní podmínky smlouvy

1. Cena za poskytnutí služby v rozsahu dle čl. II, odst. 4 je stanovena ve čtvrtletním paušále za 9 kusů výtahů v celkové výši 18 495,00 Kč (slovy: osmnáct tisíc čtyři sta devadesát pět korun českých) bez DPH, 22 378,95 Kč (slovy: dvacet dva tisíc tři sta sedmdesát osm korun českých devadesát pět haléřů) vč. DPH 21%. Celková maximální souhrnná částka za paušální poskytnuté služby a služby nezahrnuté v paušální ceně služby za 9 ks výtahů po dobu plnění smlouvy je stanovena ve výši 495 920,00 Kč (slovy: čtyři sta devadesát pět tisíc devět set dvacet korun českých) bez DPH, tj. 600 063,20 Kč (slovy: šest set tisíc šedesát tři korun českých dvacet haléřů) vč. DPH, při sazbě DPH ve výši 21%. Sazba DPH bude v případě její změny stanovena v souladu s platnými právními předpisy, a to vždy ke konci fakturovaného období. V ceně paušálu je cestovné, mazací a čisticí prostředky dle čl. II odst. 4. Ostatní práce budou fakturovány podle čl. II odst. 5, písm. b). Odstranění závad způsobených neoprávněnou manipulací, špatnou obsluhou, přetěžováním, násilným poškozením výtahu, živelnými událostmi nebo jinými případy vyšší moci není v ceně paušálu.
2. Jednotková cena za poskytnutí služby v rozsahu dle čl. II, odst. 4 za 1 ks výtahů je stanovena ve výši 685,00 Kč (slovy: šest set osmdesát pět korun českých) bez DPH, tj. 828,85 Kč (slovy: osm set dvacet osm korun českých osmdesát pět haléřů) vč. DPH.
3. Místem plnění jsou objekty užívané HZS hl. m. Prahy uvedené v příloze č. 1 – Přehled míst plnění, která je nedílnou součástí této smlouvy.



4. Cena bude zaplacená na základě faktury vystavené po poskytnutí služby poskytovatelem po skončení příslušného čtvrtletí. Faktura vystavená poskytovatelem musí obsahovat náležitosti dle zákona č. 235/2004 Sb., o dani z přidané hodnoty, ve znění pozdějších předpisů (dále jen „ZDPH“), § 435 občanského zákoníku, evidenční číslo smlouvy, systémové číslo z Národního elektronického nástroje (NEN) a dále vyčíslení zvlášť ceny poskytované služby bez DPH, zvlášť DPH a celkovou cenu poskytované služby včetně DPH.
5. Smluvní strany se dohodly na lhůtě splatnosti faktury v délce třiceti (30) kalendářních dnů ode dne doručení faktury poskytovatele na kontaktní adresu objednatele. V případě pochybností se má za to, že dnem doručení se rozumí třetí den ode dne odeslání faktury.
6. Objednatel nebude hradit poskytovateli jakékoliv zálohy na úhradu ceny poskytované služby nebo jeho části.
7. Objednatel je oprávněn před uplynutím lhůty splatnosti faktury vrátit bez zaplacení fakturu, která neobsahuje náležitosti stanovené touto smlouvou nebo budou-li tyto údaje uvedeny chybně. Poskytovatel je povinen podle povahy nesprávnosti fakturu opravit nebo nově vyhotovit. V takovém případě není objednatel v prodlení se zaplacením ceny služby. Okamžikem doručení náležitě doplněné či opravené faktury začne běžet nová lhůta splatnosti faktury v délce třiceti (30) kalendářních dnů.
8. Poskytovatel je povinen bezprostředně, nejpozději do dvou (2) pracovních dnů od zjištění insolvence, popř. od vydání rozhodnutí správce daně, že je poskytovatel nespolehlivým plátcem dle § 106a ZDPH, oznámit takovou skutečnost neprodleně, prokazatelně objednateli, příjemci zdanitelného plnění. Porušení této povinnosti je smluvními stranami považováno za podstatné porušení této smlouvy.
9. Poskytovatel se zavazuje, že bankovní účet jím určený pro zaplacení jakéhokoliv závazku objednatele na základě této smlouvy bude od data uzavření této smlouvy do ukončení její účinnosti zveřejněn způsobem umožňujícím dálkový přístup ve smyslu § 98 ZDPH, v opačném případě je poskytovatel povinen sdělit objednateli jiný bankovní účet řádně zveřejněný ve smyslu § 98 ZDPH.
10. Faktura předložená v prosinci musí být doručena objednateli nejpozději do 15. dne tohoto měsíce. Při doručení po tomto termínu nelze fakturu proplatit v daném roce a splatnost bude stanovena na devadesát (90) kalendářních dnů. V tomto případě se objednatel nedostává do prodlení a není povinen hradit smluvní ani zákonný úrok z prodlení ani strpět jiné právní dopady této skutečnosti. Poskytovatel bere na vědomí, že ze strany objednatele nelze proplatit faktury v období od druhé poloviny prosince do konce první poloviny března.

Článek V.

Práva a povinnosti objednatele

1. Objednatel se zavazuje zajistit poskytovateli potřebnou součinnost při plnění závazků poskytovatele tak, aby nebyl ohrožen termín či lhůta plnění poskytovatele. Dále se zavazuje poskytovateli zajistit veškeré informace o technických okolnostech a skutečnostech, které mohou mít vliv na řádný provoz servisovaného zařízení.
2. Objednatel je povinen zajistit poskytovateli přístup do objektu objednatele včetně vjezdu vozidla poskytovatele.
3. Objednatel je vázán povinností vést k používání výtahů a jeho provozu doklady a dokumentaci v rozsahu ČSN 274002 a následujících novel, dodržovat a plnit ostatní platná ustanovení citované normy, která se k němu vztahují.

Článek VI.

Práva a povinnosti poskytovatele

1. Poskytovatel je při poskytnutí služby povinen postupovat s odbornou péčí, podle svých nejlepších znalostí a schopností, přičemž je při své činnosti povinen chránit zájmy a dobré jméno objednatele a postupovat v souladu s jeho pokyny.
2. Poskytovatel seznámí objednatele po každé odborné zkoušce s jejím výsledkem a případným návrhem na potřebná opatření k zajištění dalšího bezpečného provozu zařízení prostřednictvím protokolu z odborné zkoušky.
3. Poskytovatel bude informovat objednatele o podstatných změnách v předpisech souvisejících s plněním předmětu smlouvy.
4. Veškeré servisní činnosti budou prováděny speciálně k tomu vyškolenými pracovníky. Poskytovatel prohlašuje, že je držitelem certifikátu ISO dle ČSN 27 4002 Bezpečnostní předpisy pro výtahy – Provoz a servis výtahů (říjen 2018).
5. Poskytovatel se zavazuje, že umožní osobám, které jsou oprávněny k výkonu kontroly, provést kontrolu dokladů souvisejících s plněním zakázky, a to po dobu danou právními předpisy k jejich archivaci
6. Poskytovatel je povinen v místě provádění předmětu služby zachovávat čistotu a pořádek, neodkladně odstranit na své náklady odpady a nečistoty vzniklé prováděním prací.

Článek VII.

Povinnost mlčenlivosti

1. Poskytovatel se zavazuje zachovávat ve vztahu ke třetím osobám mlčenlivost o informacích, které při plnění této smlouvy získá od objednatele nebo o objednateli či jeho zaměstnancích a spolupracovnících a nesmí je zpřístupnit bez písemného souhlasu objednatele žádné třetí osobě ani je použít v rozporu s účelem této smlouvy, ledaže se jedná
 - a) o informace, které jsou veřejně přístupné, nebo
 - b) o případ, kdy je zpřístupnění informace vyžadováno zákonem nebo závazným rozhodnutím oprávněného orgánu.
2. Poskytovatel je povinen zavázat povinností mlčenlivosti dle odst. 1 tohoto článku všechny osoby, které se budou podílet na poskytnutí služby objednateli na základě této smlouvy.
3. Za porušení povinnosti mlčenlivosti osobami, které se budou podílet na poskytnutí služby dle této smlouvy, odpovídá poskytovatel, jako by povinnost porušil sám.
4. Povinnost mlčenlivosti trvá i po skončení účinnosti této smlouvy po dobu 3 let.
5. Veškerá komunikace mezi smluvními stranami bude probíhat prostřednictvím osob oprávněných jednat jménem smluvních stran, kontaktních osob, popř. jimi pověřených pracovníků.

Článek VIII.

Smluvní pokuty a odstoupení od smlouvy

1. Jestliže poskytovatel poruší jakoukoli povinnost podle čl. VI. a čl. VII. této smlouvy, zavazuje se poskytovatel uhradit objednateli smluvní pokutu ve výši 1 000 Kč (slovy: jeden tisíc korun českých) za každé jednotlivé porušení povinnosti.
2. Objednatel je povinen zaplatit poskytovateli za prodlení s úhradou faktury po sjednané lhůtě splatnosti zákonný úrok z prodlení za každý, byť i započatý, den prodlení.

ky

3. Smluvní pokuta a úrok z prodlení jsou splatné do čtrnácti (14) kalendářních dnů ode dne jejich uplatnění.
4. Zaplacením smluvní pokuty a úroku z prodlení není dotčen nárok smluvních stran na náhradu škody nebo odškodnění v plném rozsahu ani povinnost poskytovatele řádně poskytnout službu.
5. Za podstatné porušení této smlouvy poskytovatelem, které zakládá právo objednatele na odstoupení od této smlouvy, se považuje zejména
 - a) prodlení poskytovatele s poskytnutím služby o více než sedm (7) kalendářních dnů, v případě nonstop havarijního servisu o více než šest (6) hodin;
 - b) porušení jakékoliv povinnosti poskytovatele podle čl. VI. a VII. této smlouvy;
 - c) postup poskytovatele při poskytnutí služby v rozporu s pokyny objednatele;
 - d) neposkytnutí služby v požadovaném rozsahu, kvalitě a provedení dle této smlouvy.
6. Objednatel je dále oprávněn od této smlouvy odstoupit v případě, že
 - a) vůči majetku poskytovatele probíhá insolvenční řízení, v němž bylo vydáno rozhodnutí o úpadku, pokud to právní předpisy umožňují;
 - b) insolvenční návrh na poskytovatele byl zamítnut proto, že majetek poskytovatele nepostačuje k úhradě nákladů insolvenčního řízení;
 - c) poskytovatel vstoupí do likvidace.
7. Poskytovatel je oprávněn odstoupit od smlouvy v případě, že objednatel bude v prodlení s úhradou svých peněžitých závazků vyplývajících z této smlouvy po delší dobu než šedesát (60) kalendářních dní.
8. Objednatel je oprávněn vypovědět tuto smlouvu kdykoliv s třicetidenní (30) výpovědní lhůtou, která počíná běžet prvním dnem následujícím po doručení výpovědi. V takovém případě je poskytovatel povinen učinit již jen takové úkony, bez nichž by mohly být zájmy objednatele vážně ohroženy.
9. Účinky každého odstoupení od smlouvy nastávají okamžikem doručení písemného projevu vůle odstoupit od této smlouvy druhé smluvní straně. Odstoupení od smlouvy se nedotýká zejména nároku na náhradu škody, smluvní pokuty a povinnosti mlčenlivosti.

Článek IX.

Záruka a sankce za její nedodržení

1. Objednatel je oprávněn oznámit vady na zařízení a uplatnit nároky z odpovědnosti za vady dle volby objednatele kdykoliv ve lhůtě dvou (2) let od poskytnutí služby. Pokud objednatel uplatní párok na odstranění vady, zavazuje se poskytovatel tuto vadu odstranit nejpozději do pěti (5) pracovních dnů nebo ve lhůtě stanovené objednatelem, pokud by výše uvedená lhůta nebyla přiměřená.
2. Poskytovatel poskytuje službu v nejvyšší možné kvalitě vhodné pro účel patrný ze smlouvy.
3. Reklamace vad musí být provedena písemně. Poskytovatel je povinen v případě prodlení s vyřízením reklamace zaplatit objednateli smluvní pokutu ve výši 0,5 % z celkové ceny služby vč. DPH za každý, byť i započatý kalendářní den prodlení. Sjednanou smluvní pokutu je povinen zaplatit do čtrnácti (14) kalendářních dnů ode dne jejího uplatnění.
4. Reklamace jsou ze strany objednatele řešeny pověřeným pracovníkem oddělení provozu a správy majetku (ODPS).

Článek X.
Ostatní ujednání

1. Smluvní strany jsou povinny bez zbytečného odkladu oznámit druhé smluvní straně změnu údajů v záhlaví smlouvy.
2. Poskytovatel není bez předchozího písemného souhlasu objednatele oprávněn postoupit práva a povinnosti z této smlouvy na třetí osobu.
3. Poskytovatel je povinen dokumenty související s poskytnutím služby dle této smlouvy uchovávat nejméně po dobu deseti (10) let od konce účetního období, ve kterém došlo k zaplacení poslední části služby, popř. k poslednímu zdanitelnému plnění dle této smlouvy, a to zejména pro účely kontroly oprávněnými kontrolními orgány.
4. Poskytovatel je povinen upozornit objednatele písemně na existující či hrozící střet zájmů bezodkladně poté, co střet zájmů vznikne nebo vyjde najevo, pokud poskytovatel i při vynaložení veškeré odborné péče nemohl střet zájmů zjistit před uzavřením této smlouvy.
5. Poskytovatel bez jakýchkoliv výhrad souhlasí se zveřejněním své identifikace a dalších údajů uvedených ve smlouvě včetně ceny služby.

Článek XI.
Závěrečná ustanovení

1. Kontaktní osoby smluvních stran uvedené v čl. I této smlouvy jsou oprávněny k poskytování součinnosti dle této smlouvy, nejsou však jakkoli oprávněny či zmocněny ke sjednávání změn nebo rozsahu této smlouvy.
2. Veškerá korespondence mezi smluvními stranami, včetně jejich prohlášení, je ve vztahu k této smlouvě irelevantní, není-li ve smlouvě stanoveno jinak.
3. Smluvní strany jsou srozuměny, že tato smlouva podléhá povinnosti uveřejnění dle zákona č. 340/2015 Sb., o zvláštních podmínkách účinnosti některých smluv, uveřejňování těchto smluv a o registru smluv, ve znění pozdějších předpisů (dále jen „zákon o registru smluv“). Tuto smlouvu dle zákona o registru smluv uveřejní Česká republika – Hasičský záchranný sbor hlavního města Prahy, a to do třiceti (30) dnů od uzavření smlouvy.
4. Smlouva nabývá platnosti dnem jejího podpisu oběma smluvními stranami a dle § 6 odst. I zákona o registru smluv nabývá účinnosti nejdříve dnem uveřejnění v registru smluv.
5. Smluvní strany uzavírají tuto smlouvu v souladu se zákonem č. 110/2019 Sb., o zpracování osobních údajů, a podle Nařízení Evropského parlamentu a Rady (EU) 2016/679 ze dne 27. dubna 2016 o ochraně fyzických osob v souvislosti se zpracováním osobních údajů a o volném pohybu těchto údajů o zrušení směrnice 95/46/ES (obecné nařízení o ochraně osobních údajů).
6. Smluvní strany se dohodly, že tato smlouva a právní vztahy jí založené se řídí podle zákona č. 89/2012 Sb., občanského zákoníku.
7. Smlouva může být měněna a doplňována pouze formou písemných vzestupně číslovaných dodatků podepsaných oprávněnými zástupci obou smluvních stran, pokud není touto smlouvou sjednáno jinak.
8. Smluvní strany se dohodly, že případný spor, který vznikne z této smlouvy nebo v souvislosti s ní bude rozhodován výlučně podle českého práva obecnými soudy v České republice.



9. Strany si nepřejí, aby nad rámec výslovných ustanovení této smlouvy byla jakákoliv práva a povinnosti dovozovány z dosavadní či budoucí praxe zavedené mezi stranami či zvyklostí zachovávaných obecně či v odvětví týkajícím se předmětu plnění této smlouvy. Vedle shora uvedeného si strany potvrzují, že si nejsou vědomy žádných dosud mezi nimi zavedených obchodních zvyklostí či praxe.
10. Strany si sdělily všechny skutkové a právní okolnosti, o nichž k datu podpisu této smlouvy věděly nebo vědět musely, a které jsou relevantní ve vztahu k uzavření této smlouvy.
11. Tato smlouva je vyhotovena ve třech (3) stejnopisech, z nichž jeden (1) obdrží poskytovatel a dva (2) objednatel.

Příloha č. 1 – Přehled míst plnění

Za poskytovatele:

V Praze dne

.....

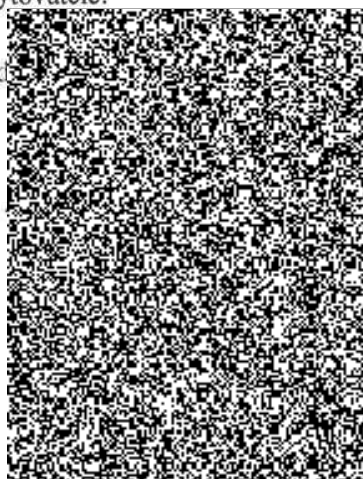

Za objednatele:

19 -12- 2019

V Praze dne

.....
brig

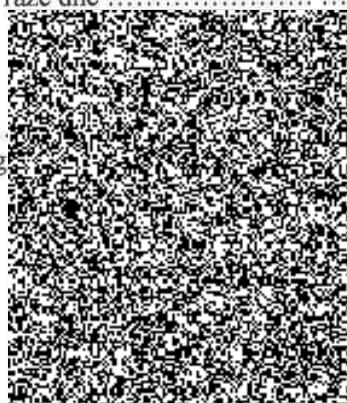

ČESKÁ REPUBLIKA
Hasičský záchranný sbor hl. m. Prahy
Sokolská 62, 121 24 Praha 2

Příloha č. 1 Smlouvy o poskytování služeb - Přehled míst plnění

Soupis výtahů v provozech HZS hl. m. Prahy - „Servis výtahů v provozech HZS hl. m. Prahy“

Adresa	ev.číslo	druh výtahu	v.č. výtahu	rok výroby	výrobce	počet stanic	nosnost	zdvih	nosné prostředky	poznámka	odborné zkoušky x roků	cena za předmět plnění
Sokolská 62, Praha 2	HS1-N	nákladní	1315	1996	Výtahy Val.Mez.	4/4	500	13,03	lana 4x12,5,- 26m	jednorychl	1x3 roky	685,00 Kč
		TNV										
	HS1-O	osobní	3475/2005	2005	Výtahy Val.Mez.	4/4	450	13,1	lana 5x10	jednorychl		
		OT1 →									1x3 roky	685,00 Kč
Heyrovského 1987, Praha 6	HS2	nákladní	1625/1997	1997	Výtahy Val.Mez.	4/5	1000	10,98	lana 4x12,5 35 m	jednorychl	1x3 roky	685,00 Kč
		A2N										
Květnového vítězství 2023/2, Praha 4	HS4	nákladní	25259082	1981	TRA Břeclav	2/2	500	5,5	2xT30		1x3 roky	685,00 Kč
		D2							řetězy			
Na Krčské stráni 1366, Praha 4	HS6	nákladní	2697	1968	TRA Břeclav	2/2	350	3,15	2xT30,7,7m		1x3 roky	685,00 Kč
		D2							řetězy			
Jinonická 1226, Praha 5	HS7/1	osobní	500644/1	2000	Výtahy Petersik	5/8	1000	12,9	lana 5x10		1x3 roky	685,00 Kč
		H 1000								hydraulika		
	HS7/2	osobní	500644/2	2000	Výtahy Petersik	5/8	1000	12,9	lana 5x10			
		H 1000								hydraulika		
Generála Šišky 2140, Praha 4	HS11-1	osobní	40301527	2013	KONE a.s.	4/4	680	10,8	lana 5x8, 38 m		1x3 roky	685,00 Kč
		PW08/10-19										
Legerova 57, Praha 2	L1	osobní	6101159	2001	Výtahy Schindler a.s.	7/7	450	21,29	lana 5x8	dvourychl	1x3 roky	685,00 Kč
		A1										

CENA CELKEM 6 165,00

Pozn.: Odborné zkoušky x roků = u všech typů výtahů nacenit pouze jednu odbornou zkoušku u každého jednotlivého výtahu pro objektivní hodnocení nabídek

