



## 2.2. Spotřební materiál

Zhotovitel je povinen zajišťovat dodávky veškerého spotřebního materiálu v co nejkratších dodacích termínech – běžně používaný spotřební materiál (tonery, náplně, inkousty apod. v den objednávky nebo v den následující. U méně frekventovaného spotřebního materiálu je to v den následující po dni objednání (objednávka do 11<sup>30</sup> hod.), výjimečně je dodací lhůta delší. Jedná se především o tento spotřební materiál: tonery, inkousty, náplně, diskety, CD-R/-RW, DVD+-R/RW, zálohovací pásky.

## 2.3. Webové služby

Zhotovitel může spolupracovat s objednatelem na vývoji webových stránek školy, navrhuje jejich změny a vylepšení. Zhotovitel udržuje v činnosti webový server a doplňuje a upravuje jej po stránce formální i obsahové dle podkladů a požadavků objednatele.

## 2.4. Telefonní ústředna

Zhotovitel provádí správu a zabezpečuje bezporuchový chod telefonní ústředny objednatele a dále navrhuje její rozšiřování a konfigurování.

## 2.5. Rozvoj

Zhotovitel navrhuje a podílí se na stanovování a určování rozvoje techniky a informačních systémů na 2. ZŠ Dobříš ve všech směrech: stanovení licenční politiky, stanovení jednotné instalace uživatelského PC, návrhy na obnovu technického vybavení, zpracování směrnic pro práci s technickým vybavením, zpracování směrnic pro práci PC v interní síti, vývoj intranetového informačního systému, zabezpečení školení zaměstnanců jak na obecnou obsluhu výpočetní techniky (především PC), tak i aplikačního software. Zhotovitel provádí podle požadavků školení zaměstnanců.

## 3. Ceny (vedeny bez DPH, pokud není uvedeno jinak)

### Údržba techniky

Cena je stanovena paušální měsíční sazbou ve výši [REDACTED] bez DPH a zahrnuje 6 hodin práce technika, případně systémového pracovníka zhotovitele (viz bod 2.1) smlouvy.

### PC - pracovní stanice

Cena je stanovena hodinovou sazbou ve výši [REDACTED]. Počet hodin je stanoven potřebou objednatele.

### Tiskárny, kopírky, skenery, multifunkční zařízení apod.

Cena je stanovena hodinovou sazbou ve výši [REDACTED]. Počet hodin je stanoven potřebou objednatele.

### Servery

Cena je stanovena hodinovou sazbou ve výši [REDACTED] Kč/hod. Počet hodin je stanoven potřebou objednatele.

### Speciální software

Cena je stanovena hodinovou sazbou ve výši [REDACTED] Kč/hod. Počet hodin je stanoven potřebou objednatele.

### Telefonní ústředna

Cena je stanovena hodinovou sazbou ve výši [REDACTED]. Počet hodin je stanoven potřebou objednatele.

## 3.2. Výpočetní, kancelářská, telekomunikační a audiovizuální technika, spotřební materiál

Ceny případných dodávek techniky a spotřebního materiálu jsou stanovovány dle aktuálního ceníku dodavatele tak, aby byly srovnatelné s konkurenčními cenami v místě i čase objednatele a nesmí se od konkurenčních cen v místě i čase lišit o více než 5%.

## 3.3. Webové služby

Cena je stanovena hodinovou sazbou ve výši [REDACTED]. Počet hodin je stanoven potřebou objednatele.

### **3.4. Rozvoj**

Cena je stanovena hodinovou sazbou ve výši ~~2000 Kč~~. Počet hodin je stanoven potřebou objednatele.

### **4. Platební podmínky**

4.1 Zhotovitel je oprávněn fakturovat na základě provedených, zadokumentovaných a objednatelům odsouhlasených výkonů – dodávek služeb či zboží.

4.2 Faktury musí obsahovat tyto náležitosti: obchodní jméno, sídlo a IČO a DIČ obou smluvních stran, pořadové číslo dokladu, rozsah a předmět plnění, číslo smlouvy, datum vystavení dokladu a výši ceny bez daně a výši ceny s daní. Splatnost faktur je 10 dní, pokud se smluvní strany nedohodnou v konkrétním případě jinak.

4.3 Dodavatel je povinen podle povahy nesprávnosti fakturu opravit nebo nově vyhotovit. Oprávněným vrácením faktury přestává běžet původní lhůta splatnosti. Celá lhůta běží znovu ode dne doručení opravené nebo nově vyhotovené faktury na adresu objednatele.

### **5. Podmínky součinnosti smluvních stran při plnění smlouvy**

Provádění této smlouvy se řídí příslušnými právními předpisy platnými v České republice.

Smluvní strany nejsou v prodlení s plněním závazků dle této smlouvy, pokud nemohly plnit pro okolnosti vylučující odpovědnost, tj. v důsledku vyšší moci. Za vyšší moc se pokládají mimořádné okolnosti, bránící dočasně nebo trvale splnění povinnosti ze smluvního vztahu a které nastaly po jeho vzniku a nemohly být stranou odvráceny. Za tyto okolnosti se však nepokládají okolnosti vyplývající zejména z hospodářských poměrů strany a dále z překážek plnění, jež byla závazná strana povinna odstranit nebo překonat, jakož i okolnosti, jež nastaly až v době, kdy byla závazná strana již v prodlení. Smluvní strana, u níž nastal případ vyšší moci, je povinna o tom neprodleně, nejpozději však do 30 kalendářních dnů po jejím vzniku a do 30 kalendářních dnů po jejím ukončení písemně uvědomit druhou stranu. Nebudou-li tyto lhůty dodrženy, nemůže se smluvní strana dovolávat vyšší moci.

### **6. Odstoupení od smlouvy**

6.1. Smluvní strany se dohodly, že za podstatné porušení smluvních povinností této smlouvy a důvod pro odstoupení od smlouvy bude považováno:

- 6.1.1. Nedodržení podmínek smlouvy vymezených v bodu 2
- 6.2.2. Prodlení objednatele s úhradou peněžitých závazků delší než 60 dnů.

### **7. Doba platnosti smlouvy**

7.1 Tato smlouva se uzavírá na dobu neurčitou s šestiměsíční výpovědní lhůtou. Výpovědní lhůta začíná běžet od prvního dne měsíce, který následuje po měsíci, ve kterém byla výpověď doručena druhé smluvní straně. Za doručenou se považuje i výpověď, která nebyla vrácena do 15 dnů od odeslání.

7.2 Smlouvu je možné vypovědět pouze písemnou formou.

### **8. Závěrečná ustanovení**

8.1 Tato smlouva vznikla dohodou o celém jejím obsahu a je závazná i pro právní nástupce smluvních stran. Platnosti a účinnosti nabývá tato smlouva podpisem oprávněných zástupců obou smluvních stran.

8.2 Svým podpisem obě smluvní strany potvrzují, že tato smlouva vyjadřuje jejich pravou vůli, že nebyla sjednána v tísní ani za jinak jednostranně nevýhodných podmínek.

8.3 Měnit nebo doplňovat tuto smlouvu lze jen formou písemných dodatků, které budou platné, jen budou-li řádně potvrzené a podepsané oprávněnými zástupci obou smluvních stran.

8.4 Pokud není v této smlouvě výslovně ujednáno jinak, řídí se vztahy objednatele a zhotovitele příslušnými obecně závaznými právními předpisy platnými v České republice, zejména ustanoveními o smlouvě o dílo obchodního zákoníku.

8.5 Smlouva je sepsána ve dvou vyhotoveních, z nichž každá strana obdrží po jednom potvrzeném výtisku.

8.6 Tato smlouva nabývá platnosti a účinnosti dnem podpisu oprávněnými zástupci smluvních stran.

V Dobříši, dne 1. prosince 2005

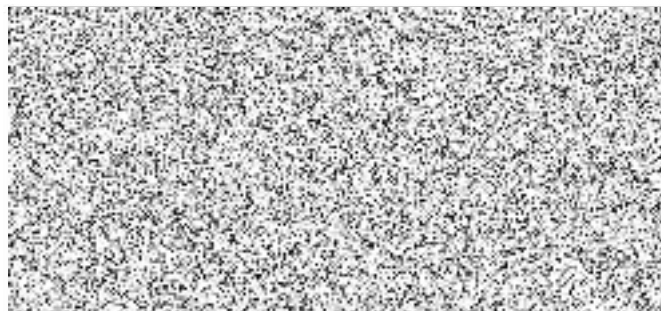
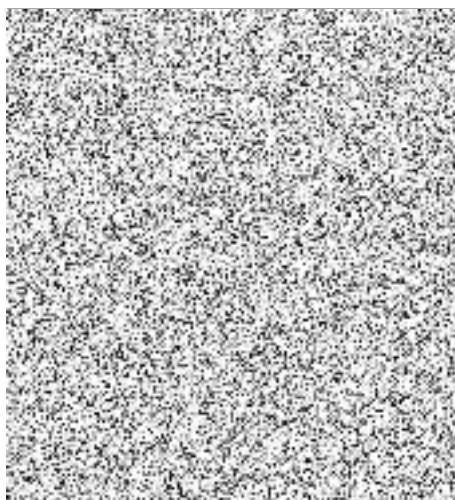

za objednatele

**DODATEK č. 1 SMLOUVY O DÍLO**  
uzavřené dle § 536 obchodního zákoníku č. 513/1991 Sb. v platném znění  
na správu IT 2. ZŠ Dobříš

**Smluvní strany**

Název:	PS2000 s.r.o.
Sídlo:	263 01 Dobříš, Mírové náměstí 1725
IČO:	25723804
DIČ:	CZ25723804
Bankovní spojení:	
Zastoupená:	

dále uváděná jako *zhotovitel*

a

Název:	2. základní škola Dobříš, Školní 1035, okres Příbram
Sídlo:	263 01 Dobříš, Školní 1035
IZO:	114001383
IČO:	45776388
DIČ:	CZ45776388
Zastoupená:	Mgr. Alešem Matějkou, ředitelem školy

dále uváděná jako *objednatel*.

*Smluvní strany se dohodly, že článek 2 smlouvy se s platností od 1. září 2010 mění takto:*

**2. Předmět smlouvy**

Předmětem smlouvy je plnění v oblasti dodávek a správy technického zařízení charakteru kancelářské, výpočetní, reprografické, audiovizuální a telekomunikační techniky, výukové interaktivní techniky, programového vybavení, technické pomoci, servisních služeb a poradenství. Zhotovitel se dne 1. září 2010 stává výhradním dodavatelem pro výše uvedená plnění.

**2.1 Údržba techniky**

Personálně bude zajištěno pracovníky zhotovitele v rozsahu 12 hodin měsíčně v termínech dle potřeb objednatel, v případě potřeby objednatel i častěji a i v jiných termínech. Zásahy pracovníka zhotovitele mimo tuto pravidelnou dobu budou zahájeny do 48 hodin (fixtime – doba odezvy) po odsouhlasení objednatel. Do doby odezvy se nepočítají soboty, neděle a státem uznané svátky, případně zdržení z důvodu zásahu vyšší moci. Pokud objednatel bude vyžadovat v konkrétním případě odezvu kratší, je zhotovitel povinen poskytnout pracovníka dle požadavků objednatel i dříve – hodinová cena se pak neřídí bodem č. 3 smlouvy ale aktuálním ceníkem zhotovitele.

*Články 2.1.1. a násl. zůstávají beze změny.*

*Smluvní strany se dále dohodly, že článek 3 smlouvy se mění s platností od 1. září 2010 takto:*

**3. Ceny (uvedeny bez DPH, pokud není uvedeno jinak, která činí 20%)**

**Údržba techniky**

Cena je stanovena paušální měsíční sazbou ve výši 4900,- Kč bez DPH a zahrnuje 12 hodin práce technika, případně systémového pracovníka zhotovitele (viz bod 2.1) smlouvy.

**PC - pracovní stanice**

Cena je stanovena hodinovou sazbou ve výši [redacted] Počet hodin je stanoven potřebou objednatele.

**Tiskárny, kopírky, skenery, multifunkční zařízení apod.**

Cena je stanovena hodinovou sazbou ve výši [redacted] Počet hodin je stanoven potřebou objednatele.

**Servery**

Cena je stanovena hodinovou sazbou ve výši [redacted] Počet hodin je stanoven potřebou objednatele.

**Speciální software**

Cena je stanovena hodinovou sazbou ve výši [redacted] Počet hodin je stanoven potřebou objednatele.

**Telefonní ústředna**

Cena je stanovena hodinovou sazbou ve výši [redacted] Počet hodin je stanoven potřebou objednatele.

V Dobříši, dne 30. srpna 2010



[redacted signature]

[redacted signature]

za objednatele

**DODATEK č. 2 SMLOUVY O DÍLO**  
uzavřené dne 1. prosince 2005, upravené Dodatkem č. 1 ze dne 30. srpna 2010,  
uzavřené dle § 536 obchodního zákoníku č. 513/1991 Sb. v platném znění  
na správu IT 2. ZŠ Dobříš

**Smluvní strany**

Název:	PS2000 s.r.o.
Sídlo:	263 01 Dobříš, Mírové náměstí 1725
IČO:	25723804
DIČ:	CZ25723804
Bankovní spojení:	
Zastoupená:	

dále uváděná jako *zhotovitel*

a

Název:	2. základní škola Dobříš, Školní 1035, okres Příbram
Sídlo:	263 01 Dobříš, Školní 1035
IZO:	114001383
IČO:	45776388
DIČ:	CZ45776388
Zastoupená:	Mgr. Bohumilou Pallagyovou, ředitelkou školy

dále uváděná jako *objednatel*.

*Smluvní strany se dohodly, že s platností od 1.ledna 2013 se*

*článek 2 smlouvy mění takto:*

**2. Předmět smlouvy**

Předmětem smlouvy je plnění v oblasti dodávek a správy technického zařízení charakteru kancelářské, výpočetní, reprografické, audiovizuální a telekomunikační techniky, výukové interaktivní techniky, programového vybavení, technické pomoci, servisních služeb a poradenství.

**2.1 Údržba techniky**

Personálně bude zajištěno pracovníky zhotovitele v rozsahu 10 hodin měsíčně v termínech dle potřeb objednatele, v případě potřeby objednatele i častěji a i v jiných termínech. Zásahy pracovníka zhotovitele mimo tuto pravidelnou dobu budou zahájeny do 48 hodin (fixtime – doba odezvy) po odsouhlasení objednatele. Do doby odezvy se nepočítají soboty, neděle a státem uznané svátky, případně zdržení z důvodu zásahu vyšší moci. Pokud objednatel bude vyžadovat v konkrétním případě odezvu kratší, je zhotovitel povinen poskytnout pracovníka dle požadavků objednatele i dříve – hodinová cena se pak neřídí bodem č. 3 smlouvy ale aktuálním ceníkem zhotovitele.

**2.1.1. PC - pracovní stanice**

Správa PC – cca 100 ks, postupuje se dle požadavků objednatele: údržba operačních systémů, antivirová ochrana, kontrola legálnosti software, upgrade systémů a aplikačního SW, zálohování dat, hardwarové upgrade.

*Články 2.1.2 a násl. zůstávají beze změny, doplňuje se článek:*

**2.6 Servis a opravy**

Zhotovitel zajišťuje záruční i pozáruční servis.

*Smluvní strany se dále dohodly, že s platností od 1.ledna 2013 se článek 3 smlouvy mění takto:*

**3. Ceny** (uvedeny bez DPH, pokud není uvedeno jinak, která činí 21%)

**Údržba techniky**

Cena je stanovena paušální měsíční sazbou ve výši [redacted] zahrnuje 10 hodin práce technika, případně systémového pracovníka zhotovitele (viz bod 2.1) smlouvy.

**PC - pracovní stanice**

Cena je stanovena hodinovou sazbou ve výši [redacted] Počet hodin je stanoven potřebou objednatele.

**Tiskárny, kopírky, skenery, multifunkční zařízení apod.**

Cena je stanovena hodinovou sazbou ve výši [redacted] Počet hodin je stanoven potřebou objednatele.

**Servery**

Cena je stanovena hodinovou sazbou ve výši [redacted] Počet hodin je stanoven potřebou objednatele.

**Speciální software**

Cena je stanovena hodinovou sazbou ve výši [redacted] Počet hodin je stanoven potřebou objednatele.

**Telefonní ústředna**

Cena je stanovena hodinovou sazbou ve výši [redacted] Počet hodin je stanoven potřebou objednatele.

*Smluvní strany se dále dohodly, že s platností od 1.ledna 2013 se článek 4 smlouvy mění takto:*

**4. Platební podmínky**

4.1 Zhotovitel je oprávněn měsíčně fakturovat na základě provedených, zadokumentovaných a objednatelem odsouhlasených výkonů – dodávek služeb či zboží. Faktura za konkrétní kalendářní měsíc bude vystavena do 15. dne měsíce následujícího.

4.2 Faktury musí obsahovat tyto náležitosti: obchodní jméno, sídlo a IČO a DIČ obou smluvních stran, pořadové číslo dokladu, rozsah a předmět plnění, číslo smlouvy, datum vystavení dokladu a výši ceny bez daně a výši ceny s daní. Splatnost faktur je 7 dní, pokud se smluvní strany nedohodnou v konkrétním případě jinak.

4.3 Dodavatel je povinen podle povahy nesprávnosti fakturu opravit nebo nově vyhotovit. Oprávněným vrácením faktury přestává běžet původní lhůta splatnosti. Celá lhůta běží znovu ode dne doručení opravené nebo nově vyhotovené faktury na adresu objednatele.

V Dobříši, dne 19. prosince 2012

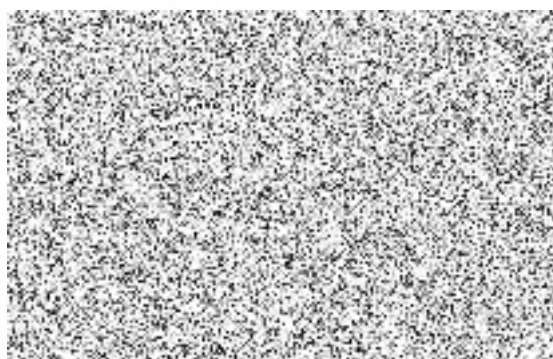

.....  
za objednatele