

Kupní smlouva

(uzavřená dle §
2079 a násl. zák. č. 89/2012 Sb. občanského zákoníku)

K níže uvedenému dni, měsíci a roku uzavřely strany

Prodávající: Michal Rohrer
Místo podnikání: Stradov 224
IČ: 65636422
DIČ:
Bankovní spojení: mBank S.A.

Kontaktní osoby a kontakty: Michal Rohrer,

zapsán v živnostenském rejstříku ID RZP: 1709645
dále jen „**prodávající**“ (rovněž „**dodavatel**“)

a

Kupující: Školní jídelna, Praha 10, Vršovická 68/1429,
příspěvková organizace
se sídlem: Praha 10, Vršovice, Vršovická 1429/68
IČ: 311
DIČ: CZ 71 212 311
bankovní spojení: Raiffeisenbank a.s.
zapsaná v obchodním rejstříku u Městského soudu v Praze v oddíle Pr. číslo vložky 946
zastoupená Mgr. Jaroslavem Vrtiškou, ředitelem
Kontaktní osoby a kontakty:

dále jen „**kupující**“ (rovněž „**objednatel**“)

KUPNÍ SMLOUVU

v tomto znění:

Článek I.

Předmět smlouvy

- I.1. Předmětem této smlouvy je závazek prodávajícího dodat kupujícímu ve sjednaném termínu a v daném rozsahu zboží - specifikované v příloze č. 1 – („Výkaz výměr“) a převést na něj vlastnické právo k tomuto zboží a závazek kupujícího objednané zboží v daném či sjednaném termínu odebrat a prodávajícímu řádně a včas za odběr zaplatit sjednanou kupní cenu (viz příloha č. 1. – („Výkaz výměr“).
- I.2. Ode dne podpisu této smlouvy dodá prodávající veškeré zboží uvedené v příloze č. 1 – „Výkaz výměr“ a kupující odebere zboží dodané prodávajícím, hmotný majetek specifikovaný v příloze č. 1 – „Výkaz výměr“ této smlouvy, a to za účelem jeho dalšího použití a využití ze strany kupujícího k účelu, ke kterému zboží svým významem slouží.
- I.3. Tuto smlouvu uzavírá kupující s prodávajícím, jakožto vítězným uchazečem vzešlým z výběrového řízení „Poptávka na vybavení jídelny, stoly a židle“.

Článek II.
Dodací podmínky

- II.1.** Prodávající se zavazuje dodat a u dodavatele na místě nainstalovat kupujícímu veškeré zboží uvedené v příloze č. 1 – „Výkaz výměr“, ve sjednaném termínu nejpozději do 30 dnů od podpisu této smlouvy. Dodáním zboží se rozumí převzetí zboží kupujícím v místě dodání, což bude potvrzeno dodacím listem. Součástí dodávky je i veškerá potřebná dokumentace týkající se dodávaného zboží, je-li kupujícím či zákonem výslovně požadována a montáž skříněk na místě určeném zadavatelem.
- II.2.** Místem dodání se rozumí, není-li dohodnuto jinak, adresa provozovny kupujícího:
ŠJ U Vršovického nádraží 1/950, Praha 10
- II.3.** Dopravu zboží včetně souvisejících poplatků a plnění zajišťuje, není-li sjednáno jinak, prodávající. Cena za dopravu dodávky zboží na místo určení je vyčíslena zvlášť v příloze č.1 - „Výkaz výměr“.
- II.4.** Vlastnictví k dodanému zboží přejde na kupujícího úplným a řádným zaplacením celé kupní ceny dodaného zboží, a to na základě řádného daňového dokladu vystaveného prodávajícím. Nebezpečí náhodné zkázy nebo škody na jednotlivých dodávkách zboží nese kupující od okamžiku potvrzení dodacího listu o převzetí zboží. Smluvní strany se výslovně dohodly, že kupující je oprávněn dodané zboží od jeho dodání do okamžiku zaplacení ceny bezplatně užívat.

Článek III.
Kupní cena a platební podmínky

- III.1.** Prodávající dodá kupujícímu zboží specifikované v příloze č. 1 – „Výkaz výměr“ této smlouvy. Konečná cena zboží je cena uvedená v příloze č. 1 – „Výkaz výměr“, která byla prodávajícím kupujícímu předložena v rámci výběrového řízení již před uzavřením této smlouvy, což obě strany potvrzují níže svými podpisy.
- III.2.** Faktura za odebrané zboží, která je daňovým dokladem, bude kupujícímu zaslána poštou na adresu uvedenou v záhlaví smlouvy, případně předána osobně po převzetí dodaného zboží kupujícímu. Uvedená faktura bude obsahovat náležitosti stanovené v § 11 zákona č. 563/1991 Sb., o účetnictví, a zákonem č. 235/2004 Sb., o dani z přidané hodnoty vč. čísla objednávky. V případě, že faktura nebude mít odpovídající náležitosti, je kupující oprávněn zaslat ji ve lhůtě splatnosti zpět prodávajícímu k doplnění či úpravě, aniž se dostane do prodlení se splatností – lhůta splatnosti počíná běžet znovu od opětovného zaslání náležitě doplnovaného či opravovaného dokladu.
- III.3.** Kupující se zavazuje zaplatit prodávajícímu odebrané zboží na základě vystavené faktury. Doba splatnosti řádně vystavené faktury prodávajícím se dohodou sjednává na 14 kalendářních dnů po dni, ve kterém byla faktura vystavena a ve stejném dni odeslána kupujícímu.
- III.4.** Dnem zaplacení faktury je den připsání platby na účet prodávajícího.
- III.5.** Záloha poskytnuta nebude.

Článek IV.
Jakost a reklamace

- IV.1.** Prodávající odpovídá kupujícímu za jakost dodaného zboží ve smyslu ustanovení § 2113 a následujících zákona č. 89/2012 Sb., občanský zákoník, a to po dobu sjednané záruční

lhůty v době trvání 2 let, počínající dnem převzetí zboží kupujícím. Záruční doba na dodávaný sedací nábytek (židle Panto Compass LuPo) je ze strany prodávajícího prodloužena na dobu 3 roky.

- IV.2.** Nároky z vad dodaného zboží může kupující u prodávajícího uplatnit do konce záruční lhůty, a to dopisem adresovaným prodávajícímu na jeho adresu uvedenou v záhlaví této smlouvy (postačí i oznámení e-mailem), ve kterém si kupující rovněž stanoví způsob vyřízení reklamace v souladu s příslušnými ustanoveními občanského zákoníku s tím, že reklamace odeslaná poslední den lhůty se považuje za řádně uplatněnou.
- IV.3.** Reklamace vad zboží ze strany kupujícího je prodávající povinen vyřídit nejpozději do 10 kalendářních dnů ode dne, kdy mu bude doručen dopis o reklamaci (postačí i oznámení e-mailem).
- IV.4.** Po dobu dvou let se dodavatel zavazuje dodržet záruku, že pokud reklamovaná závada znemožňuje používání zboží v obvyklém rozsahu, zavazuje se dodavatel do 5 pracovních dní závadu odstranit. Veškeré náklady na dopravu reklamovaného i náhradního zboží nese prodávající.

- IV.5.** Prodávající se zavazuje zřídit a po celou dobu plnění zakázky udržovat v provozu telefonické a e-mailové kontaktní místo pro hlášení závad s těmito kontaktními údaji:

Telefon: [REDAKCE]

e-mail: [REDAKCE]

Kontaktní osoba: Michal Rohrer

Článek V. **Smluvní sankce**

- V.1.** V případě, že prodávající bude v prodlení s dodáním zboží a jeho instalací - montáží, případně vyřizováním reklamace dle čl. IV této Smlouvy, (viz výše čl. II. odst. 1) o dobu delší než 1 den, je kupující oprávněn požadovat po něm smluvní pokutu ve výši 500,- Kč za každý i jen započatý den prodlení. Tím není jakkoliv omezen nárok kupujícího na náhradu škody, který může být uplatněn kupujícím nezávisle na smluvní pokutě.
- V.2.** Veškeré smluvní pokuty sjednané shora jsou splatné do patnácti dnů od jejich písemného uplatnění u prodávajícího na adrese uvedené v záhlaví této smlouvy. Vymáháním smluvní pokuty není dotčeno právo na odstoupení od smlouvy.
- V.3.** V případě, že prodávající bude v prodlení s dodávkou a instalací objednaného zboží delší než 20 kalendářních dní, jedná se o podstatné porušení smluvní povinnosti této smlouvy. Podstatným porušením smluvní povinnosti je také nevyřešení reklamace do 10 kalendářních dní.
- V.4.** V případě, že kupující bude v prodlení se zaplacením faktury po době splatnosti o dobu delší než 1 den, je prodávající oprávněn požadovat po něm smluvní pokutu ve výši 500,- Kč za každý i jen započatý den prodlení. Tím není jakkoliv omezen nárok prodávajícího na náhradu škody, který může být uplatněn prodávajícím nezávisle na smluvní pokutě.

Článek VI. **Doba trvání smlouvy**

- VI.1.** Tato smlouva se uzavírá na dobu určitou počínaje dnem jejího podpisu a končící dnem uplynutím platných záruk na zboží uvedené v čl. IV. 1. této smlouvy.

VI.2. Účinnost této smlouvy zaniká:

- písemnou dohodou obou smluvních stran, a to k jakémukoli sjednanému termínu,
- písemným odstoupením ze strany kupujícího od smlouvy pro podstatné porušení smluvní povinnosti ze strany prodávajících.

Článek VII.
Závěrečná ujednání

- VII.1.** Tato smlouva nabývá platnosti dnem jejího podpisu zástupci obou smluvních stran a účinnosti dnem jejího uveřejnění v Registru smluv v souladu se zákonem č. 340/2015, zákon o registru smluv. Uveřejnění zajistí kupující.
- VII.2.** Tato smlouva může být měněna či doplňována pouze písemně, a to číslovanými a datovanými dodatky.
- VII.3.** Vztahy vyplývající z této smlouvy a s nimi související právní důsledky včetně otázek její platnosti a eventuálně následky její neplatnosti se řídí výlučně českým právním řádem a obchodními zvyklostmi.
- VII.4.** Tato smlouva je vyhotovena ve dvou stejnopisech, z nichž každý z účastníků této smlouvy obdrží po jednom vyhotovení. Výše uvedené dokumenty a účetní doklady budou uchovány způsobem uvedeným v zákoně č. 563/1991 Sb., o účetnictví, ve znění pozdějších předpisů a v zákoně č. 499/2004 Sb., o archivnictví a spisové službě a o změně některých zákonů, ve znění pozdějších předpisů, a v souladu s dalšími platnými právními předpisy ČR.
- VII.5.** Tato smlouva odráží pravý, vážný a nezastřený zájem a vůli smluvních stran na realizaci tohoto obchodu v podobě uvedené shora s tím, že tato smlouva není uzavírána za nevýhodných podmínek pro jednu či druhou smluvní stranu, což smluvní strany potvrzují níže svými podpisy.
- VII.6.** Prodávající se zavazuje v souladu se zákonem č. 320/2001 Sb., a v souladu s dalšími právními předpisy ČR a EU umožnit výkon kontroly všech dokladů vztahujících se k realizaci projektu, poskytnout osobám oprávněným k výkonu kontroly veškeré doklady související s realizací projektu, umožnit průběžné ověřování souladu údajů uváděných v monitorovacích zprávách se skutečným stavem v místě realizace projektu a poskytnout součinnost všem osobám oprávněným k provádění kontroly. Těmito oprávněnými osobami jsou poskytovatel a jím pověřené osoby, územní finanční orgány, Ministerstvo financí, Nejvyšší kontrolní úřad, případně další orgán  ntroly.

V Chlumci dne 12.12.2019

V Praze dne 11.12.2019

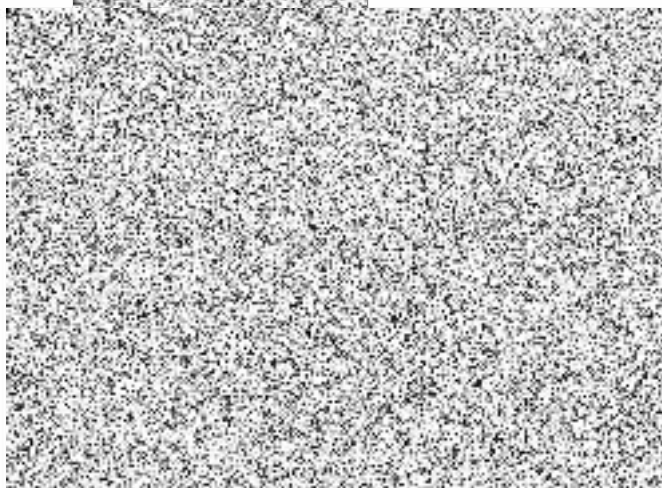

Příloha č. 1 – Výkaz výměr

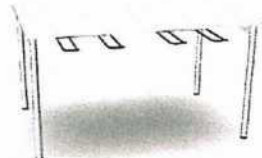
	provedení konstrukce v barvě šedá	mn.	cena / ks bez DPH	na celkem bez DPH	cena celkem s DPH
židle pro jídelnu	<p>židle Panto Compass (dovoz Německo) testováno podle DIN EN 1729 váha židle 5 kg konstrukce šedá RAL 9006 sedák a opěrák z polyuretanu se vzduchovým "polštářem" stohovatelné barva skořepiny bílá</p>	84 ks	1 900,00 Kč	159 600,00 Kč	193 116,00 Kč
					
stůl pro jídelnu	<p>stůl Euroline -K 120/80 (dovoz Německo) s držáky na židle, které výška stolu 76 cm povrchová úprava stolové desky - světlá bříza</p>	21 ks	5 990,00 Kč	125 790,00 Kč	152 205,90 Kč
					
doprava a instalace nového nábytku		1	22 000,00 Kč	22 000,00 Kč	26 620,00 Kč
	celková cena bez DPH			307 390,00 Kč	
	DPH 21%			64 551,90 Kč	
	celková cena s DPH				371 941,90 Kč

