

SMLOUVA O NÁJMU

č.: 144/423/2019

uzavřená ve smyslu ust. § 2201 a násl. zák. č. 89/2012 Sb., občanský zákoník, ve znění pozdějších předpisů
(dále jen „**občanský zákoník**“)

Smluvní strany:

Lesy České republiky, s.p.

se sídlem Hradec Králové, Přemyslova 1106/19, Nový Hradec Králové, PSČ 500 08
zapsaný v Obchodním rejstříku vedeném Krajským soudem v Hradci Králové, oddíl AXII, vložka 540
zastoupený Ing. Josefem Vojáčkem, generálním ředitelem
na základě směrnice č. 19/2015 Podpisový řád zastoupený Ing. Štěpánem Pospíšilem, lesním správcem
Lesní správy Černá Hora, se sídlem U Selkova 548, 679 21 Černá Hora
IČO: 42196451, DIČ: CZ42196451
bankovní spojení: Komerční banka, a.s., pobočka Blansko
číslo účtu: 1203490227/0100
(dále jen „**pronajímatel**“) na straně jedné

a

Střední škola André Citroëna Boskovice, příspěvková organizace

se sídlem Boskovice, náměstí 9. května 2153/2a
IČ: 00056324, DIČ: CZ00056324
zastoupená panem RNDr. Karlem Ošlejškem, ředitelem školy
bankovní spojení: Komerční banka, a.s., pobočka Boskovice, číslo účtu: 8232631/0100
(dále jen „**nájemce**“) na straně druhé

uzavírají níže uvedeného dne, měsíce a roku tuto

SMLOUVU O NÁJMU:

I.

Předmět smlouvy

1. Pronajímatel prohlašuje, že má právo hospodařit k níže uvedenému pozemku, který je ve vlastnictví České republiky, a to:

Číslo parcely	Druh pozemku	Výměra v m ²	Pronajímaná výměra v m ²	Katastrální území	LV	Obec
156/26	Ostatní plocha	29	29	Boskovice	5109	Boskovice
156/36	Zast. pl. a nádvoří	1	1	Boskovice	5109	Boskovice
156/43	Zast. pl. a nádvoří	356	356	Boskovice	5109	Boskovice
189/5	Ostatní plocha	233	80	Boskovice	5109	Boskovice
Celkem			466			

Uvedené pozemky (dále také „**předmětný pozemek**“ nebo „**předmět nájmu**“) jsou zapsány v katastru nemovitostí u Katastrálního úřadu pro Jihomoravský kraj, Katastrální pracoviště Boskovice.

Geometrickým plánem pro rozdělení pozemku č. 3803-115/2009 ze dne 14.9.2009 byl oddělen z pozemku p.č. 189/5 pozemek p.č. 189/22 o výměře 80 m², ostatní plocha. Geometrický plán je nedílnou přílohou č. 2 k této Smlouvě.

2. Na pozemcích p.č. 156/36 a 156/43 se nachází stavba ve vlastnictví Jihomoravského kraje, kde hospodaření se svěřeným majetkem kraje je zapsáno na nájemce této smlouvy, ostatní pozemky tvoří bezprostřední okolí budov. Pozemky jsou využívány za účelem provozu nájemce.
3. Pronajímatel se zavazuje přenechat na základě této Smlouvy nájemci předmět nájmu uvedený v odst. 1. tohoto článku o celkové výměře 466 m² k dočasnému úplatnému užívání.
4. Smluvní strany prohlašují, že hranice předmětu nájmu jsou jim spolehlivě známy a nevzbuzují jakýchkoli pochybností.
5. Nájemce prohlašuje, že se se stavem předmětu nájmu řádně a dostatečně seznámil, a že jej shledává ke dni uzavření této Smlouvy způsobilým ke smluvenému účelu nájmu dle této Smlouvy. Snímek katastrální mapy s přesným zákresem předmětu nájmu je nedílnou přílohou č. 1 k této Smlouvě.

II.

Účel nájmu

Nájemce se zavazuje předmět nájmu uvedený v článku I. odst. 1. této Smlouvy užívat výlučně k provozování školy.

III.

Nájemní doba

1. Pronajímatel na základě této Smlouvy přenechává nájemci a nájemce od pronajímatele přebírá do dočasného úplatného užívání předmět nájmu uvedený v čl. I. odst. 1. této Smlouvy o celkové výměře 466 m², a to na dobu určitou **od 1. 1. 2020 do 31. 12. 2024.**
2. Tato Smlouva může být prodloužena vzájemnou dohodou smluvních stran za podmínky, že nájemce bude řádně plnit veškeré své povinnosti, které mu z této Smlouvy či právních předpisů vyplývají.
3. Nájem dle této Smlouvy skončí:
 - a) uplynutím doby, na níž byl sjednán,
 - b) písemnou dohodou smluvních stran,
 - c) písemnou výpovědí s výpovědní dobou učiněnou kteroukoli ze smluvních stran za níže uvedených podmínek.
4. Před uplynutím sjednané doby nájmu lze tento skončit výpovědí ze strany pronajímatele z těchto důvodů:
 - a) nájemce je o více než jeden měsíc v prodlení s placením nájemného, a to i přes písemnou výzvu pronajímatele k dodatečné úhradě svého dluhu,
 - b) nájemce užívá předmět nájmu v rozporu s ustanoveními této Smlouvy i přes písemnou výzvu pronajímatele k odstranění závadného stavu s určením přiměřené lhůty ke zjednání nápravy,
 - c) nájemce přenechal bez předchozího písemného souhlasu pronajímatele předmět nájmu nebo jeho část do podnájmu,
 - d) nájemce porušil své povinnosti plynoucí z této Smlouvy, a to i přes písemné upozornění pronajímatele,
 - e) nájemce na předmětu nájmu umístil jakékoli stavby bez předchozího písemného souhlasu pronajímatele,
 - f) nájemce ztratil oprávnění k provozování činnosti, pro kterou si předmět nájmu pronajal,
 - g) předmět nájmu přestal být využitelný pro sjednaný účel nájmu.
5. Před uplynutím sjednané doby nájmu lze nájem skončit výpovědí ze strany nájemce z těchto důvodů:

- a) nájemce ztratil oprávnění k provozování činnosti, pro kterou si předmět nájmu pronajal, pronajímatel porušil své povinnosti vůči nájemci vyplývající z této Smlouvy, a to i přes písemné upozornění nájemce,
- b) předmět nájmu přestal být využitelný pro sjednaný účel nájmu.
6. Pro výpověď dle odst. 4. a odst. 5. tohoto článku se sjednává tříměsíční výpovědní doba, která počíná běžet od prvního dne kalendářního měsíce následujícího po měsíci, v němž byla výpověď doručena druhé smluvní straně.
7. Ke dni skončení nájmu je nájemce povinen odevzdat pronajímateli předmět nájmu ve stavu odpovídajícímu způsobu využití pro účely dle čl. II. odst. 1. této Smlouvy, resp. v takovém stavu, v jakém jej převzal s přihlédnutím k obvyklému opotřebení při řádném užívání. Toto ustanovení se netýká trvalých porostů, které se na předmětných pozemcích nacházejí. O předání bude sepsán písemný protokol opatřený datem a podpisy oprávněných pracovníků pronajímatele a nájemce.

IV.

Nájemné

1. Nájemce se zavazuje platit pronajímateli za předmět nájmu nájemné ve výši 10,45 Kč/m²/rok (stanovené k roku 2019). Celkové roční nájemné tak činí 4.870,- Kč (slovy: čtyřtisíceosmsetsedmdesát korun českých).
2. Nájemné dle předchozího odstavce tohoto článku je bez daně z přidané hodnoty.
3. Nájemce potvrzuje, že je plátcem DPH. Nájemce potvrzuje, že předmět nájmu nebude užívat k uskutečňování svých ekonomických činností.
4. Pronajímatel bude nájemné fakturovat jedenkrát ročně, a to vždy k 30.9. běžného roku a toto datum je zároveň datem uskutečnění zdanitelného plnění. Lhůta splatnosti faktury činí 15 kalendářních dnů ode dne jejího doručení nájemci. Dnem úhrady se rozumí den připsání částky ve prospěch účtu pronajímatele. Úhrada nájemného bude prováděna ve prospěch účtu organizační jednotky pronajímatele uvedeného v záhlaví této Smlouvy. V případě ukončení nájemního vztahu založeného touto Smlouvou v průběhu roku bude poměrně upravena výše nájemného.
5. Faktura je řádně vystavena, pokud splňuje veškeré náležitosti daňového a účetního dokladu podle příslušných právních předpisů a další náležitosti dle této Smlouvy, pokud byly smluvními stranami dohodnuty. V případě, že faktura nebyla vystavena řádně, je smluvní strana, které je faktura určena, oprávněna fakturu vrátit, a to ve lhůtě pěti pracovních dnů od jejího doručení s uvedením chybných či chybějících náležitostí. Pokud bude faktura v uvedené lhůtě oprávněně vrácena, je smluvní strana, které byla faktura vrácena, povinna řádně vystavit a doručit bezvadnou (opravenou či doplněnou) fakturu, a to ve lhůtě pěti pracovních dnů od jejího vrácení. Nová lhůta splatnosti počíná běžet ode dne vystavení bezvadné (tj. opravené či doplněné) faktury.
6. Nájemné bude valorizováno vždy k 1.1. aktuálního kalendářního roku podle skutečně dosažené míry inflace vyjádřené přírůstkem průměrného indexu spotřebitelských cen za 12 posledních měsíců předcházejícího kalendářního roku zveřejněného Českým statistickým úřadem. Nájemné bude automaticky upravováno bez písemného oznámení nájemci. K prvnímu zvýšení nájmu o inflaci takto dojde s účinností od 1.1.2020.
7. Nájemce se zavazuje platit pronajímateli nájemné v souladu s touto Smlouvou řádně a včas.

V.

Práva a povinnosti smluvních stran

1. Nájemce je povinen využívat předmět nájmu řádným způsobem a pouze k dohodnutému
2. a příslušnými úřady povolenému účelu, užívat jej v souladu s ustanoveními této Smlouvy a v záležitostech touto Smlouvou neupravených v souladu s obecně platnými právními předpisy.

3. Nájemce je dále povinen na své náklady řádně udržovat na předmětu nájmu se nacházející předměty a zařízení, pokud se jedná o běžné záležitosti spojené s jeho užíváním.
4. Nájemce se zavazuje neprovádět žádné úpravy na předmětu nájmu bez předchozího písemného souhlasu pronajímatele.
5. Nájemce je povinen umožnit pronajímateli vstup na předmět nájmu za účelem zjištění jeho stavu a kontroly jeho užívání nájemcem v souladu s touto Smlouvou.
6. Nájemce je povinen na předmětu nájmu umožnit pronajímateli výkon činností souvisejících s hospodařením v lese dle zák. č. 289/1995 Sb., lesní zákon, ve znění pozdějších předpisů a platného lesního hospodářského plánu, nebude-li příslušným rozhodnutím orgánů státní správy rozhodnuto jinak. Nájemci se zakazuje jakékoli kácení trvalých porostů bez předchozího písemného souhlasu pronajímatele.
7. Nájemce není oprávněn umístit na předmětu nájmu jakékoli stavby bez předchozího písemného souhlasu pronajímatele.
8. Pronajímatel je oprávněn kontrolovat, jak nájemce plní povinnosti, které pro něj vyplývají z této Smlouvy.
9. Rozhodne-li příslušný orgán státní správy pravomocným rozhodnutím o uložení pokuty pronajímateli v souvislosti s porušením zákonných povinností, ke kterým došlo jednáním nebo opomenutím nájemce dle této Smlouvy, je nájemce povinen zaplatit pronajímateli částku ve výši uložené pokuty včetně případných dalších nákladů pronajímatele s tímto spojených, zejména pak nákladů řízení, a to vše do 5 pracovních dnů od doručení písemné výzvy pronajímatele k úhradě.
10. Nájemce není oprávněn přenechat bez předchozího písemného souhlasu pronajímatele předmět nájmu nebo jeho část do podnájmu třetí osobě.
11. Nájemce se zavazuje na vlastní náklady odstranit újmu, která na předmětu nájmu jeho činností nebo činností třetích osob vznikne, a to ve lhůtě 30 kalendářních dnů od doručení písemné výzvy pronajímatele k odstranění újmy.
12. Nájemce se zavazuje neuskładňovat a nelikvidovat odpady vzniklé jeho činností nebo činností třetích osob na předmětu nájmu. Za odvoz odpadu z předmětu nájmu a jeho následnou likvidaci odpovídá výlučně nájemce. Odvoz a likvidaci provede nájemce na vlastní náklady do 7 dnů od zjištění závadného stavu.
13. Nájemce se zavazuje, že bude svá práva podle této Smlouvy vykonávat pouze tak, aby nedocházelo k újmě na okolních lesních porostech na pozemcích, které nejsou součástí předmětu nájmu a nebyly dotčeny zájmy ochrany přírody.
14. Nájemce nese plnou odpovědnost za veškerou újmu, která jím prováděnou činností nebo porušením jeho povinností založené touto Smlouvou či právním předpisem vznikne pronajímateli či třetím osobám, a to i v případě, že by újma vznikla v důsledku činnosti nájemcem najatých právnických či fyzických osob v souvislosti s prováděnou činností.
15. Smluvní strany ujednávají, že právo nájmu dle této Smlouvy se nezapíše do veřejného seznamu.
16. Smluvní strany sjednávají pro případ porušení povinností uvedených v článku V. této Smlouvy smluvní pokutu ve výši 10 % aktuálního ročního nájemného, nejméně však 5 000 Kč, za každý jednotlivý případ. Stanovením smluvní pokuty není dotčeno právo poškozené strany na náhradu škody a zaplacená smluvní pokuta se na náhradu škody nezapočítává. Smluvní pokuta je splatná do 15 dnů od doručení výzvy smluvní straně, která porušila své povinnosti.

VI.

Ostatní ujednání

Nájemce se zavazuje nevydávat stanoviska či vyjádření třetím osobám k dotčení či omezení ve využívání předmětu nájmu nebo jeho části.

VII.

Sankční ujednání

Pro případ prodlení s úhradou nájemného se nájemce zavazuje zaplatit pronajímateli smluvní pokutu ve výši 0,05% z dlužné částky za každý i započatý den prodlení. Právo pronajímatele na náhradu škody vzniklé z porušení smluvních povinností nájemce či právo tuto Smlouvu vypovědět ve smyslu čl. III. této Smlouvy tím není dotčeno.

VIII.

Criminal compliance doložka

1. Smluvní strany níže svým podpisem stvrzují, že v průběhu vyjednávání o této smlouvě vždy jednaly a postupovaly čestně a transparentně a současně se zavazují, že takto budou jednat i při plnění této smlouvy a veškerých činnostech s ní souvisejících.
2. Smluvní strany se dále zavazují vždy jednat tak a přijmout taková opatření, aby nedošlo ke vzniku důvodného podezření na spáchání trestného činu či k samotnému jeho spáchání (včetně formy účastenství), v důsledku tedy jednat tak, aby kterékoli ze smluvních stran nemohla být přičtena odpovědnost podle zákona č. 418/2011 Sb., o trestní odpovědnosti právnických osob a řízení proti nim, nebo nevznikla trestní odpovědnost fyzických osob (včetně zaměstnanců) podle trestního zákoníku, případně aby nebylo zahájeno trestní stíhání proti jakékoliv ze smluvních stran včetně jejich zaměstnanců podle platných právních předpisů.
3. Pronajímatel za tímto účelem vytvořily tzv. Criminal compliance program Lesů České republiky, s.p. (viz www.lesycr.cz), (dále jen „CCP LČR“), a v jeho rámci přijaly závazek vymezovat se proti jakémukoli protiprávnímu a neetickému jednání a nastavili postupy k prevenci a odhalování takového jednání.

IX.

Závěrečná ustanovení

1. Pokud není v této Smlouvě ujednáno jinak, řídí se vztahy mezi smluvními stranami příslušnými obecně platnými právními předpisy, zejména zákonem č. 89/2012 Sb., občanským zákoníkem, ve znění pozdějších předpisů.
2. V případě změny identifikačních údajů smluvních stran se tyto zavazují vzájemně se o této skutečnosti bez zbytečného odkladu písemně informovat.
3. Tuto Smlouvu lze měnit a doplňovat pouze písemnými vzestupně číslovanými dodatky podepsanými oprávněnými zástupci obou smluvních stran na téže listině.
4. Pro platnost této Smlouvy je v souladu se Statutem LČR a zákonem o státním podniku nutný souhlas Ministerstva zemědělství ČR, které rovněž vykonává jménem státu funkci zakladatele pronajímatele (dále jen „Zakladatel“) ve smyslu ustanovení § 17 odst. 2 zák. č. 77/1997 Sb., o státním podniku, ve znění pozdějších předpisů.
5. Zakladatel udělil souhlas s nakládáním s určeným majetkem ve smyslu ustanovení § 17 odst. 2 zákona č. 77/1997 Sb., o státním podniku, ve znění pozdějších předpisů, pod č.j.: 47675/2017-MZE-13221 ze dne 1. 9. 2017 v čl. 6 odst. 6.5.3. Statutu LČR.
6. Tato Smlouva je vyhotovena ve 2 (dvou) stejnopisech s platností originálů, z nichž po jednom vyhotovení obdrží každá ze smluvních stran.
7. Obě smluvní strany jsou oprávněny a v případech stanovených zákonem i povinny uveřejnit Smlouvu a její případné dodatky, včetně metadat, v rozsahu a způsobem dle zákona č. 340/2015 Sb., o zvláštních podmínkách účinnosti některých smluv, uveřejňování těchto smluv a o registru smluv (zákon o registru smluv), ve znění pozdějších předpisů. Obě smluvní strany jsou s uveřejněním Smlouvy a jejich případných dodatků, včetně metadat, srozuměny.

8. Tato Smlouva nabývá platnosti dnem jejího podpisu oběma smluvními stranami. Účinnosti nabývá dnem 1. 1. 2020; v případě povinnosti uveřejnění je účinnost podmíněna uveřejněním této Smlouvy v registru smluv. Dnem 31.12.2019 pozbývá platnosti nájemní smlouva č. 144/423/2014, ze dne 19.12.2014.
9. Smluvní strany prohlašují, že si tuto Smlouvu přečetly a na důkaz správnosti a souhlasu připojují prosty omylu své vlastnoruční podpisy.
10. Nedílnou součástí této Smlouvy je tato příloha:
Příloha č. 1 – Katastrální mapa
Příloha č. 2 – Geometrický plán

V Černé Hoře, dne 16.12.2019

V Boskovicích dne 12.12.2019

Pronajímatel:

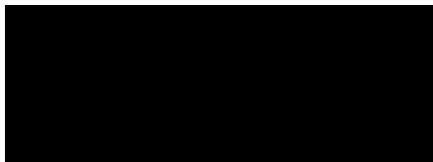

.....
.....
Lesy České republiky, s. p.

Ing. Štěpán Pospíšil
Lesní správce Lesní správy Černá Hora

Nájemce:

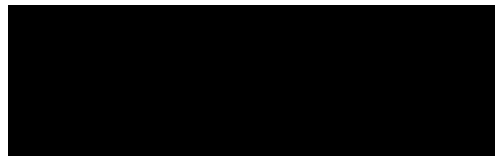

.....
.....
Střední škola André Citroëna Boskovice,
příspěvková organizace

RNDr. Karel Ošlejšek
Ředitel školy

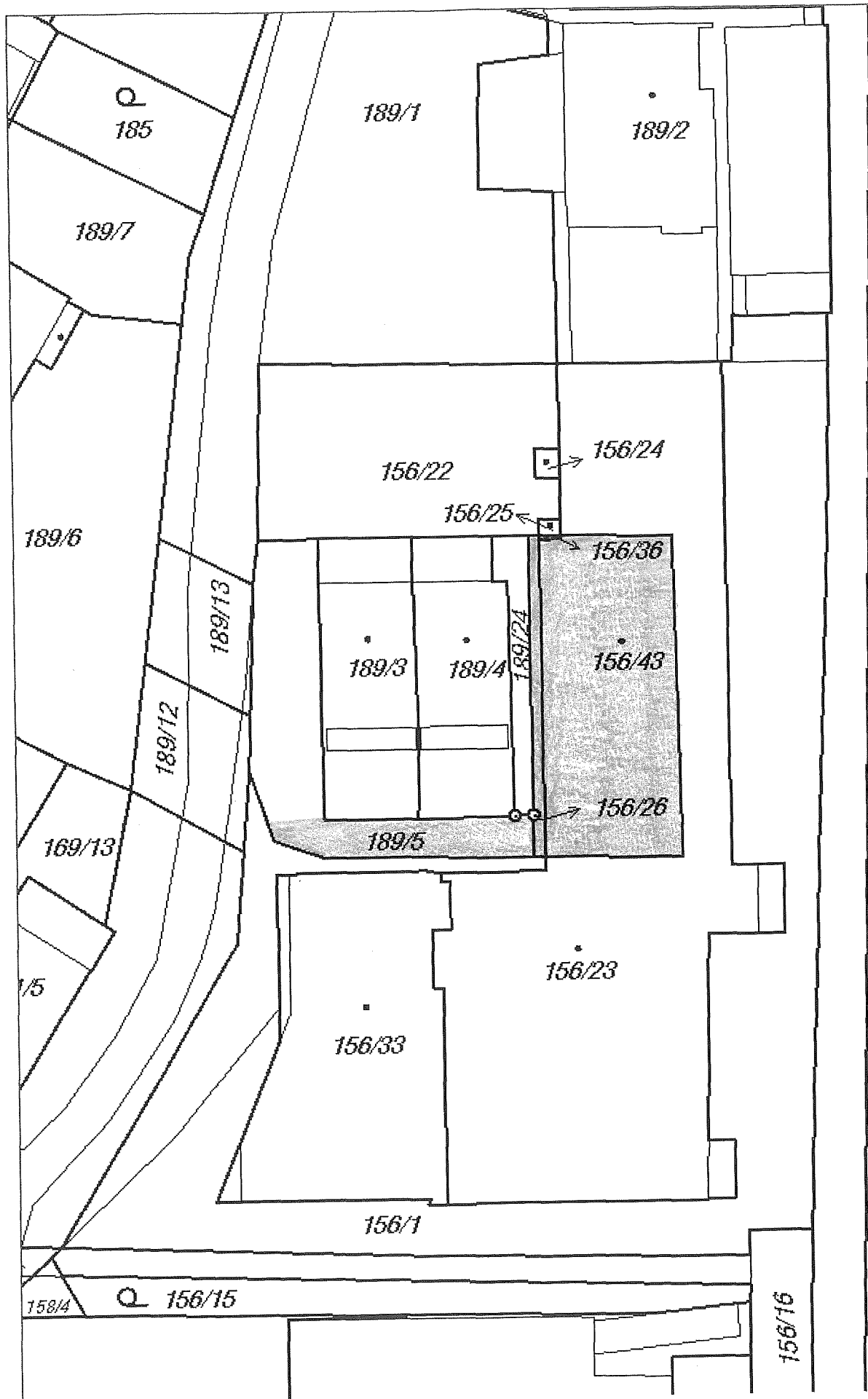

185

189/1

189/2

189/7

156/22

156/24

156/25

189/6

189/13

156/36

189/3

189/4

156/43

189/12

189/24

169/13

189/5

156/26

1/5

156/23

156/33

156/1

158/4

156/15

156/16

SEZNAM SOUŘADNIC (S-JTSK)

Souřadnice pro zápis do KN

Č.B.	Y	X	Kód kvality	Poznámka
89-43	590670.47	1128654.26	4	žel.trubka
89-44	590670.44	1128658.30	4	roh domu
89-98	590675.92	1128654.30	4	hřeb
89-100	590674.78	1128681.57	4	žel.trubka
89-157	590652.95	1128679.54	4	obet.trubka
89-158	590661.67	1128679.77	4	styk platu
89-159	590670.19	1128679.67	4	znak z platu
174-6	590676.92	1128675.23	4	hřeb
1215-18	590650.45	1128654.54	4	roh domu
1215-31	590650.24	1128683.32	4	roh domu
1457-8	590651.46	1128654.26	4	hřeb
1457-9	590651.24	1128683.31	4	žel.trubka
2342-4	590650.46	1128654.26	4	ryška barvou
3480-1	590674.99	1128679.59	3	obet.trubka
3480-2	590674.62	1128667.86	3	obet.trubka
3480-3	590651.27	1128679.50	3	znak z platu
3480-4	590650.27	1128679.46	3	věcné břemeno
3480-5	590675.02	1128680.86	4	znak z platu
3480-6	590674.32	1128654.29	4	znak z platu

Souřadnice bodů na dosavadní hranici pozemku určené měřením v terénu budou pro zápis do katastru nemovitostí upraveny podle dosavadního určení hranice lomovými body s kódem charakteristiky kvality souřadnic vyšším než 3. Důvodem je nerealizované zpevnění této hranice, ke kterému je nutné doložit listinnou prokazující stodu vlastníkům na jejím průběhu (1919a odst. 4 katastrálního zřízení).

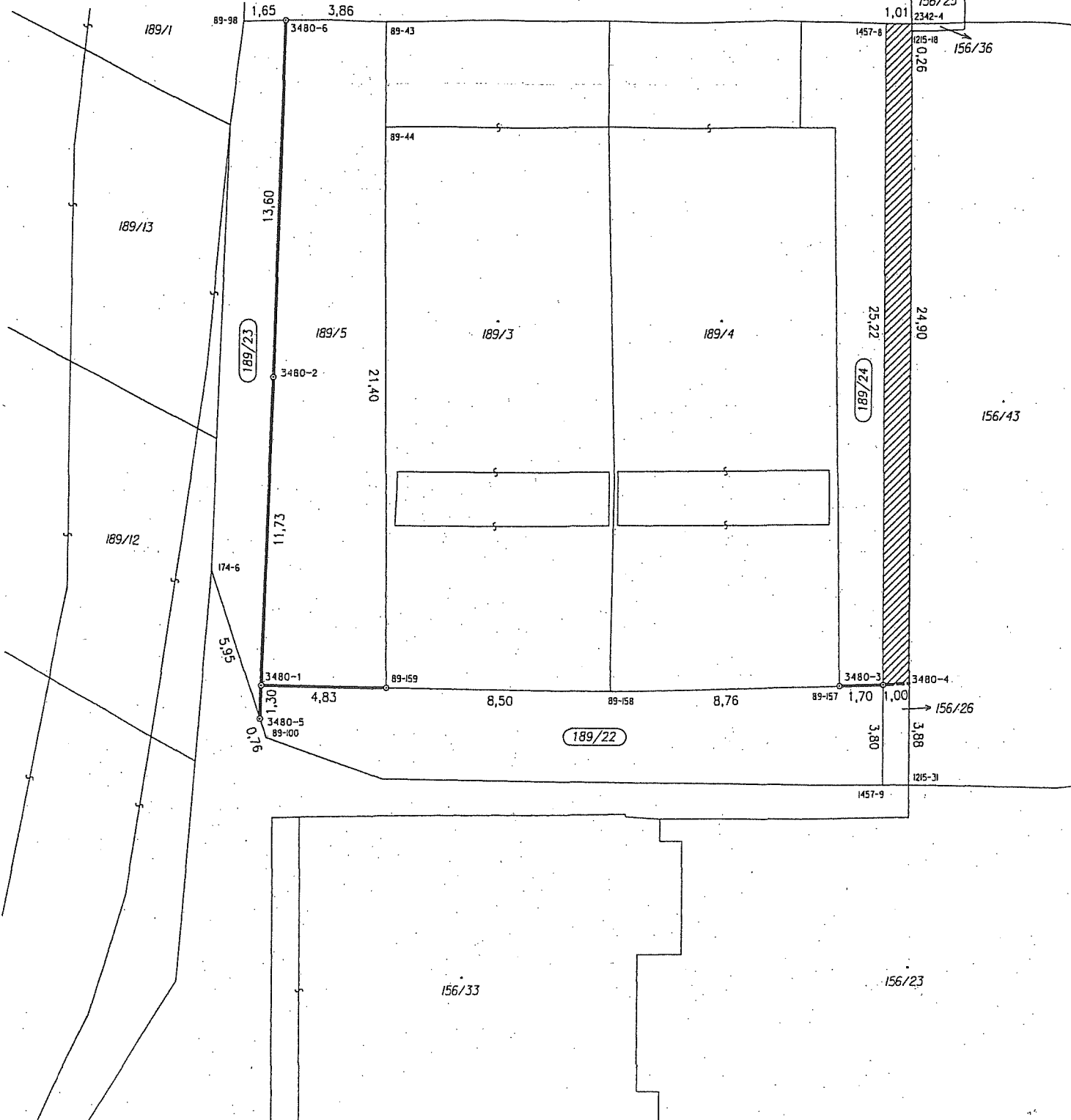

VÝKAZ DOSAVADNÍHO A NOVÉHO STAVU ÚDAJŮ KATASTRU NEMOVITOSTÍ

Dosavadní stav				Nový stav											
Označení pozemku parc. číslem	Výměra parcely		Druh pozemku Způsob využití	Označení pozemku parc. číslem	Výměra parcely		Druh pozemku Způsob využití	Typ stavby Způsob využití	Způsob určení výměr	Porovnání se stavem evidence právních vztahů					
	ha	m ²			ha	m ²				Díl přechází z pozemku označeného v katastru nemovitostí	dřívější poz. evidenci	Číslo listu vlastnictví	Výměra dílu		Označení dílu
189/5	2	88	ostat. pl. jiná plocha	189/5	1	09	ostat. pl. jiná plocha	2	189/5	1	09	5109	1	09	
				189/22		80	ostat. pl. jiná plocha	2	189/5			5109			80
				189/23		47	ostat. pl. jiná plocha	2	189/5			5109			47
				189/24		51	ostat. pl. jiná plocha	2	189/5			5109			51
*1)	2	88			2	87									
156/26												156/26			5109

Druh věcného břemene : dle listiny
Oprávněný : dle listiny

*1) Rozdíl vzniklý zaokrouhlením výměr bod 14.7b přílohy vyhlášky č.26/2007 v platném znění u dosavadní parcely č.189/5

Dělit nebo scelovat pozemky lze jen na základě územního rozhodnutí, pokud podmínky pro ně nejsou stanoveny jiným rozhodnutím nebo opatřením.

<p>GEOMETRICKÝ PLÁN pro rozdělení pozemku, vymezení rozsahu věcného břemene</p>	Náležitosti a přesnosti odpovídá právním předpisům.	Katastrální úřad, katastrální pracoviště souhlasí s očíslováním parcel.
Vyhotovit: Ing. Tomáš Šváb-GEFIS Karaňátova 1313, Valašské Meziříčí IČ : 73278688	Geometrický plán ověřil úředně oprávněný zeměměřický inženýr:	
Číslo plánu: 3803-115/2009	Souhlas katastrálního úřadu, katastrálního pracoviště potvrdil:	
Okres: Blansko		
Obec: Boskovice		
Katastrální území: Boskovice		
Mapový list: DKM		
Kód způsobu určení výměr je určen podle §77 odst. 2 vyhlášky č. 26/2007 Sb.	Dne 14.9.2009	Číslo 133/2009
Dosavadním vlastníkům pozemků byla poskytnuta možnost seznámit se v terénu s průběhem navrhovaných nových hranic, které byly označeny předepsaným způsobem.		
znaky z platu, obet.trubkami,		
Úředně oprávněný zeměměřický inženýr odpovídá za odbornou úroveň geometrického plánu, za dosažení předepsané přesnosti a za správnost úplnost náležitostí podle právních předpisů.		

28-09-2009
Číslo 133/2009
JPG 12009-731