



Smlouva o nájmu části nemovitosti

č. 108899-000-00

Smluvní strany:

Městská část Praha-Ďáblice

se sídlem: Osinalická 1104/13, Praha 8 - Ďáblice, 182 00
zastoupená: Ing. Milošem Růžičkou, starostou
IČ: 00231266
bankovní spojení: PPF banka, a.s. Praha 6
číslo účtu: 9021-501855998/6000
povinný uveřejnit smlouvu dle zákona č. 340/2015 Sb. ANO

plátce DPH

(dále jen „pronajímatel“)

a

T-Mobile Czech Republic a.s.

se sídlem: Praha 4, Tomíčková 2144/1, 148 00
zastoupená: Ing. Libuší Plecitou, na základě pověření
IČ: 64949681
DIČ: CZ6494 9681
zápis v OR: Městský soud v Praze, oddíl B, vložka 3787
bankovní spojení: KB Praha 2
číslo účtu: 19-2235200217/0100
plátce DPH

(dále jen „nájemce“)

uzavírají podle § 2201 a násl. zákona č. 89/2012 Sb., občanský zákoník, v platném znění (dále jen „občanský zákoník“) a podle § 104 zákona č. 127/2005 Sb., o elektronických komunikacích, v platném znění (dále jen „ZEK“), tuto

smlouvu o nájmu části nemovitosti

(dále jen „smlouva“)

Smluvní strany, vědomy si svých povinností v této smlouvě obsažených a s úmyslem být touto smlouvou vázány, dohodly se na následujícím znění smlouvy:

MC Praha - ĎABLICE

Doručeno: 11.12.2019

SML 107/2019

listy: 10

přílohy:

druh: Usnesení c. 263/19/RMC + Pruv



mc27es713fbe96





Čl. I Úvodní ujednání

- 1.1 Smluvní strany prohlašují, že splňují veškeré podmínky a požadavky v této smlouvě stanovené a jsou oprávněny tuto smlouvu uzavřít a řádně plnit povinnosti v ní obsažené.
- 1.2 Každá ze smluvních stran prohlašuje, že není v úpadku ani v likvidaci a že nebylo vůči ní zahájeno trestní řízení ani insolvenční řízení.
- 1.3 Pronajímatel prohlašuje, že je mu svěřena správa nemovitosti pozemku parc. č. 548, v obci Praha, zapsaného na LV č. 860, k. ú. Ďáblice, vedeném Katastrálním úřadem pro hlavní město Praha, katastrální pracoviště Praha, jehož součástí je budova na adrese Ďáblická 339/14, Ďáblice, 182 00 Praha 8 (dále jen „**nemovitost**“), a že pronajímatel je oprávněn část nemovitosti specifikovanou v čl. II této smlouvy nájemci pronajmout, a že nemovitost není zatížena takovým způsobem, který by bránil jejímu řádnému užívání nájemcem dle této smlouvy.

Čl. II Předmět smlouvy

- 2.1 Pronajímatel za podmínek této smlouvy nájemci pronajímá část nemovitosti, a to:
 - 2.1.1 sklepní místnost **nemovitosti** o výměře cca 15 m² pro umístění technologických částí **zařízení**, včetně technologických komponentů, propojujících kabelových tras, elektrorozvodných zařízení a k tomu všemu nezbytných technologických příslušenství a zařízení; a
 - 2.1.2 část střechy **nemovitosti** o výměře cca 20 m² pro umístění anténních a technologických nosičů, včetně technologických komponentů, elektrorozvodných zařízení a k tomu všemu nezbytných technologických příslušenství a zařízení; a
 - 2.1.3 část **nemovitosti** o výměře cca. 60bm pro umístění vedení kabelových tras vzájemně propojujících jednotlivé části **zařízení**; a
 - 2.1.4 vnější část dvorní fasády **nemovitosti** o výměře cca. 17 m² pro umístění obslužného žebříku pro střešní části **zařízení**; a
 - 2.1.5 část fasády **nemovitosti** u hlavního vchodu o výměře cca. 0,1m² pro umístění depozitní schránky;(dále jen „**předmět nájmu**“) pro umístění zařízení dle odst. 3.1 této smlouvy. Předmět nájmu je vyznačen v příloze č. 1 k této smlouvě.
- 2.2 Předmětem této smlouvy je též právo nájemce umístit v nemovitosti propojující kabelové vedení, a to v rozsahu umožňujícím plně funkční provoz zařízení dle odst. 3.1. této smlouvy včetně možnosti připojení na veřejnou komunikační síť a připojení potenciálních zákazníků nájemce, využívajících prostory v nemovitosti.
- 2.3 Nájemce je s technickým stavem předmětu nájmu seznámen a smluvní strany konstatují, že je způsobilý ke smluvenému užívání.
- 2.4 Pronajímatel a nájemce prohlašují, že tato smlouva ke dni její účinnosti v celém rozsahu nahrazuje dosavadní nájemní smlouvu č. 003961-000-00 (10442A) ze dne 17.12.1999, ve znění jejích dodatků (dále jen „**dosavadní smlouva**“), přičemž je však plně zachována kontinuita nájemního vztahu





Čl. III Účel nájmu

- 3.1 Nájemce je oprávněn užívat předmět nájmu za účelem výstavby, provozování, údržby, úprav nebo výměn, modernizace a rozvoje telekomunikačních sítí, včetně veškerých koncových a obslužných zařízení (to vše dále jen „zařízení“), umožňujících umístění a provozování technologie potřebné pro zajištění provozu veřejných komunikačních sítí a poskytování služeb elektronických komunikací podnikateli zajišťujícími veřejnou komunikační síť podle ZEK.

Čl. IV Doba nájmu

- 4.1 Nájem se sjednává na dobu určitou 15 let, počínaje dnem účinnosti smlouvy.
- 4.2 Po uplynutí sjednané doby nájmu se tato smlouva automaticky za týchž podmínek, za jakých byla původně sjednána, prodlužuje vždy o dalších 15 let, pokud některá ze stran alespoň 9 měsíců před skončením původně sjednané doby nájmu písemně neupozorní druhou stranu, že trvá na jejím ukončení ve sjednaném termínu.

Čl. V Nájemné a platby za služby

- 5.1 Nájemné si smluvní strany sjednávají ve výši 165 672,- Kč ročně.
- 5.2 Nájemné již zahrnuje úhradu případných služeb spojených obvykle s užíváním předmětu nájmu. Jedná se např. o náklady na vytápění, úklid společných prostor, odvoz komunálního odpadu, ostrahu objektu, odběr elektrické energie ve společně užívaných prostorách (osvětlení), užívání výtahů, užívání sociálního zařízení apod.
- 5.3 Nájemné bude hrazeno pololetně. Tyto pololetní platby budou splatné 20. den **druhého** měsíce příslušného kalendářního pololetí příslušného roku. Pronajímatel nebude nájemci vystavovat a zasílat jakékoliv doklady k platbě.
- 5.4 Za den platby je považován vždy den připsání příslušné platby na účet pronajímatele.
- 5.5 Splatnost poměrné části plateb dle této smlouvy za období ode dne účinnosti této smlouvy do konce prvního kalendářního pololetí účinnosti této smlouvy je 30. den ode dne účinnosti smlouvy. Bude-li nájem zahájen nebo ukončen v průběhu kalendářního roku, je nájemce oprávněn uhradit pouze částku ve výši přiměřené délce trvání nájmu v daném kalendářním roce. Uhradil-li nájemce před skončením nájmu v průběhu kalendářního roku platby za celý kalendářní rok v plné výši, má nárok na vrácení části uhrazené částky, která připadá na období, ve kterém nájem netrval.
- 5.6 V případě prodlení nájmu s platbami dle této smlouvy je pronajímatel oprávněn po nájemci požadovat úrok z prodlení ve výši 0,03 % dlužné částky za každý započatý den prodlení s platbou.
- 5.7 Nájemné bude každoročně nájemcem automaticky zvýšeno o výši inflace dle průměrného ročního indexu růstu spotřebitelských cen (ISC) Českého statistického úřadu za uplynulý kalendářní rok. Toto zvýšení bude účinné prvním dnem kalendářního pololetí následujícího po úředním oznámení indexu ISC (tj. dnem 1.7.).





Čl. VI

Úhrada nákladů na elektrickou energii

- 6.1 Nájemné nezahrnuje úhradu nákladů na elektrickou energii spotřebovanou pro provoz zařízení a technologie. Dodávka elektrické energie je řešena samostatným ujednáním mezi nájemcem a dodavatelem energie.

Čl. VII

Práva a povinnosti smluvních stran

- 7.1 Nájemce je povinen užívat předmět nájmu řádně a v souladu s touto smlouvou, dbát o jeho dobrý stav a provádět jeho opravy a běžnou údržbu. Pokud přesto dojde v příčinné souvislosti s činností nájemce, ve smyslu ustanovení §2924 a §2926 občanského zákoníku, ke škodám na majetku pronajímatele, je nájemce povinen tyto škody nahradit, a to především uvedením do původního stavu, nedohodnou-li se smluvní strany jinak. Pronajímatel umožní po celou dobu nájmu nájemci předmět nájmu nerušeně užívat.
- 7.2 Nájemcem provedené úpravy předmětu nájmu, či jiné další úpravy provedené se souhlasem pronajímatele, které budou mít charakter technického zhodnocení ve smyslu § 33 zákona č. 586/1992 Sb., o daních z příjmů, ve znění pozdějších předpisů, bude po dobu trvání této smlouvy odepisovat nájemce. Pronajímatel se zavazuje, že nezvýší vstupní cenu předmětu nájmu o hodnotu těchto úprav.
- 7.3 Pronajímatel je oprávněn provádět kontrolu předmětu nájmu za účasti odpovědného zástupce nájemce, což mu nájemce na požádání umožní. Pronajímatel uvědomí nájemce o zamýšlené kontrole alespoň 5 pracovních dnů před jejím konáním písemnou formou.
- 7.4 Vzhledem k tomu, že zařízení může být provozováno v tzv. sdíleném režimu, může být na/v předmětu nájmu umístěna technologie ve vlastnictví podnikatele zajišťujícího veřejnou komunikační síť, odlišného od nájemce, přičemž nájemce je k jejímu umístění a provozování v nemovitosti oprávněn a nese za její umístění a provozování plnou odpovědnost.
- 7.5 Nájemce nebo jím pověřený subjekt je oprávněn k neomezenému přístupu do předmětu nájmu a k zařízení včetně kabeláže, a to bez časového omezení, tj. 24 hod. denně.
- 7.6 Nájemce prohlašuje, že umístěné zařízení a technologie splňují veškeré podmínky a normy dle závazných předpisů, nutné pro jejich provoz v České republice. Zároveň nájemce prohlašuje, že zařízení či technologie nejsou zdrojem rušení pro řádně instalovaná zařízení pro příjem televizního či rádiového signálu a neovlivňují zejména funkci STA. Pokud by přesto bylo prokázáno, že zařízení či technologie způsobují takové rušení, zavazuje se nájemce takový závadný stav na vlastní náklady neprodleně odstranit.
- 7.7 Pronajímatel umožní nájemci umístit kabelové propojení mezi jednotlivými prvky nadzemního komunikačního vedení, včetně případného propojení na komunikační síť, a to v rozsahu potřebném k plnění účelu této smlouvy.
- 7.8 Pronajímatel bere na vědomí, že na nemovitosti neumožní, bez předchozího souhlasu nájemce, žádnému třetímu subjektu instalaci či provoz takového zařízení, jehož instalace či provoz se technicky neslučují s provozem zařízení či technologie instalovaných na základě této smlouvy, a to v návaznosti na ustanovení § 100 odst. 1, 2 a 3 ZEK, které upravuje povinnosti provozovatelů takových zařízení.
- 7.9 Pronajímatel na základě dosavadní smlouvy předal nájemci nezbytný počet klíčů potřebných pro přístup k předmětu nájmu. Pronajímatel v případě změny zámků oznámí nájemci změnu a





předá nájemci nové klíče potřebné pro přístup k předmětu nájmu. Pronajímatel umožnil nájemci umístění depozitní klíčové schránky u vchodu do nemovitosti na předem odsouhlaseném místě.

- 7.10 Pronajímatel se zavazuje po dobu nájmu neprovádět na nemovitosti žádné stavební úpravy, které by nájemci způsobily obtíže či omezily užívání předmětu nájmu, popř. by narušily funkčnost a provozuschopnost zařízení, aniž by si takové stavební úpravy předem písemně odsouhlasil s nájemcem, přičemž nájemce se zavazuje při těchto stavebních úpravách poskytnout pronajímateli maximální součinnost. Náklady spojené s úpravou technologie bude hradit nájemce. Při změně předmětu nájmu, vyvolané stavebními úpravami, smluvní strany uzavřou dodatek ke Smlouvě.
- 7.11 Nájemce se zavazuje výkonem své činnosti nerušit ostatní nájemce domu a nezasahovat do jejich práv více, než je nezbytně nutné. Nájemce není oprávněn umístit na budovu takové zařízení, které by poškozovalo zdraví obyvatel domu. Vyjde – li najevo užití takového zařízení je nájemce povinen neprodleně na vlastní náklady takový závadný stav nebo zařízení odstranit.

ČI. VIII

Ukončení smlouvy

8.1 Vypovědět smlouvu je možné jen písemnou výpovědí, a to pouze z následujících důvodů:

8.1.1 nájemcem:

- a) pokud pronajímatel přes písemnou výzvu nájemce k nápravě neplní jakoukoliv z podmínek smlouvy a porušení smlouvy trvá déle než 1 měsíc od doručení výzvy k nápravě pronajímateli,
- b) pokud dojde ke změně topologie veřejné komunikační sítě a zařízení či technologie umístěné dle této smlouvy nebude nadále použitelné pro další provoz ve veřejné komunikační síti,
- c) pokud se předmět nájmu stane bez zavinění nájemce nezpůsobilý k užití dle účelu této smlouvy,
- d) dojde-li k poškození nebo zničení instalovaného zařízení v takovém rozsahu, že jej nebude možné provozovat,
- e) pokud příslušný stavební úřad neprodlouží možnost užívání předmětu nájmu k užití dle účelu této smlouvy, pokud takové povolení bylo vydáno na dobu určitou.

8.1.2 pronajímatelem:

- a) pokud nájemce přes písemnou výzvu pronajímatele k nápravě neplní podmínky smlouvy a porušení smlouvy trvá déle než 1 měsíc od doručení výzvy k nápravě nájemci,
- b) pokud nájemce provádí stavební úpravy nemovitosti bez souhlasu pronajímatele, a tyto stavební úpravy neodstraní do 30 dnů ode dne doručení výzvy pronajímatele k jejich odstranění,
- c) pokud bylo z důvodů, které nejsou na straně pronajímatele, pravomocně rozhodnuto o odstranění stavby nebo o změnách stavby, jež brání užívání předmětu nájmu nájemcem,

- d) pokud nájemce užívá zařízení v rozporu se smlouvou a s platnými zákony a přes písemnou výzvu pronajímatele k nápravě neodstraní tento závadný stav do 30 dnů ode dne doručení výzvy k nápravě nájemci,
 - e) pokud je nájemce bezdůvodně více než o 1 měsíc v prodlení s placením nájemného a pronajímatel jej písemně vyzval k zaplacení dlužného nájemného se stanovením dodatečné 30denní lhůty k platbě, přičemž nájemce nájemné neuhradil ani v takové dodatečné lhůtě,
 - f) pokud nedojde k dohodě o umožnění stavebních úprav domu (opravy či rekonstrukce) dle čl. 7.10 výše.
- 8.2 Výpovědní doba činí ve všech případech 3 měsíce a počíná běžet posledním dnem kalendářního měsíce, ve kterém byla výpověď doručena druhé smluvní straně a končí uplynutím posledního dne posledního kalendářního měsíce výpovědní doby. V pochybnostech se má za to, že výpověď byla doručena 3. den po odeslání.
- 8.3 Po ukončení účinnosti této smlouvy je nájemce povinen odevzdat pronajímateli předmět nájmu ve stavu, v jakém byl v době, kdy jej nájemce převzal, s přihlédnutím k obvyklému opotřebení, nedohodnou-li se smluvní strany při ukončení smlouvy jinak, a to do 30 dnů od ukončení účinnosti této smlouvy.

Čl. IX **Změna smluvních stran**

- 9.1 V návaznosti na ustanovení § 2221 občanského zákoníku, práva a povinnosti vyplývající z této smlouvy v plném rozsahu přecházejí na případné právní nástupce obou původních smluvních stran. Pronajímatel tímto vyjadřuje svůj souhlas s postoupením této smlouvy na nabyvatele zařízení, dojde-li k převodu vlastnictví k němu. Každá původní smluvní strana musí o plánovaném převodu písemně informovat druhou smluvní stranu alespoň 1 měsíc před dnem převodu. V případě nesplnění této povinnosti je porušující strana povinna nahradit druhé straně případnou vzniklou újmu.
- 9.2 Dochází-li k převodu vlastnického práva či spoluvlastnického podílu na nemovitosti, je pronajímatel povinen seznámit před převodem vlastnického práva příslušného nabyvatele vlastnického práva či spoluvlastnického podílu se zněním této smlouvy.

Čl. X **Závěrečná ujednání**

- 10.1 Smlouva nabývá platnosti a účinnosti dnem podpisu obou smluvních stran.
- 10.2 Smluvní strany se dohodly, že pro kontakt ve věcech týkajících se této smlouvy budou využívat tyto kontaktní osoby:
- 10.2.1 za pronajímatele:
Ve věcech smluvních: Ing. Jan Hrdlička, e-mail: jan.hrdlicka@dablice.cz, tel.: 602 696 390
Ve věcech technických: Ivana Krejzová, e-mail: ivana.krejzova@dablice.cz, tel.: 724 185 805
 - 10.2.2 za nájemce:
jednotný kontaktní e-mail týmu správy smluv: property@t-mobile.cz

záležitosti ohledně elektrické energie: elektrina@t-mobile.cz

technické záležitosti: SOSMU-Dispatching@t-mobile.cz

V případě bezpečnostního incidentu či jiné události v souvislosti s touto smlouvou je pronajímateli k dispozici 24 hodin denně dispečink nájemce na tel. +420 603 603 550.

- 10.3 Smluvní strany prohlašují, že tato smlouva vyjadřuje jejich úplné a vylučné vzájemné ujednání týkající se předmětu této smlouvy. Okamžikem nabytí účinnosti této smlouvy pozbývají platnosti veškerá ústní a písemná ujednání mezi smluvními stranami, týkající se předmětu této smlouvy, s výjimkou dohod a smluv, na které tato smlouva výslovně odkazuje. Právní jednání smluvních stran z této smlouvy vyvolává jen ty právní následky, které jsou v ní vyjádřeny, jakož i právní následky plynoucí ze zákona. Pronajímatel na sebe přebírá nebezpečí změny okolností.
- 10.4 Žádné zamýšlené změny této smlouvy nebudou platné ani účinné, pokud nebudou učiněny písemnými číslovanými dodatky k této smlouvě podepsanými zástupci obou smluvních stran. Změna čísla smlouvy, čísla účtu kterékoli ze smluvních stran a kontaktních osob není důvodem k uzavírání dodatku ke smlouvě. Tyto změny budou druhé smluvní straně oznamovány písemnou formou, jako doporučené psaní, a to osobou oprávněnou jménem oznamující strany jednat.
- 10.5 Je-li některé z ujednání této smlouvy neplatné, zdánlivé nebo nevynutitelné či stane-li se takovým v budoucnu, je či bude neplatné, zdánlivé nebo nevynutitelné pouze toto ujednání a platnost a vynutitelnost ostatních ujednání zůstane nedotčena, pokud z povahy, obsahu nebo z okolností, za jakých bylo takové ujednání přijato, nevyplývá, že tuto část nelze oddělit od ostatních ujednání této smlouvy. Smluvní strany se zavazují takové ujednání bez zbytečného odkladu nahradit ujednáním bezvadným, které bude v nejvyšší možné míře odpovídat obsahu a účelu ujednání vadného.
- 10.6 Vylučuje se povinnost smluvních stran poskytnout v případě výpovědi nájmu odstupné. Vylučuje se právo v případě porušení této smlouvy zadržet jakýkoliv majetek druhé smluvní strany.
- 10.7 Pohledávky vyplývající z této smlouvy nemůže žádná ze smluvních stran převést anebo postoupit na třetí osobu bez předchozího písemného souhlasu druhé smluvní strany.
- 10.8 Nedílnou součástí smlouvy tvoří tyto přílohy:
- Příloha č. 1: Specifikace předmětu nájmu
- 10.9 Pronajímatel se zavazuje tuto smlouvu bez zbytečného odkladu, nejpozději však do 30 dnů od její platnosti, uveřejnit v registru smluv, a to způsobem dle zákona č. 340/2015 Sb., o zvláštních podmínkách účinnosti některých smluv, uveřejňování těchto smluv a o registru smluv (zákon o registru smluv).
- 10.10 Doložka dle § 41 zákona č. 128/2000 Sb.:**
- Záměr obce pronajmout předmětnou nemovitost (čj. CJ 2272/2019_MCPD) byl řádně zveřejněn na úřední desce obce od 29.10.2019 do 14.11.2019. Pronájem nemovitosti za podmínek uvedených v této smlouvě byl schválen radou městské části dne 20.11.2019, usnesení číslo 263/19/RMČ nadpoloviční většinou hlasů všech členů rady obce.
- 10.11 Tato smlouva je vyhotovena ve dvou (2) stejnopisech, z nichž každá strana obdrží po jednom (1) vyhotovení.



Smluvní strany prohlašují, že si tuto smlouvu přečetly, že s jejím obsahem souhlasí a na důkaz toho k ní připojují svoje podpisy.

Nájemce

Pronajímatel

V Praze dne 21.11.2019

V Praze dne 21.11.2019



T-Mobile Czech Republic a.s.
Tomáškova 2144/1
148 00 Praha 4

T-Mobile Czech Republic a.s.

Ing. Libuše Plecítá

na základě pověření

Městská část Praha-Dáblice

Ing. Miloš Růžička



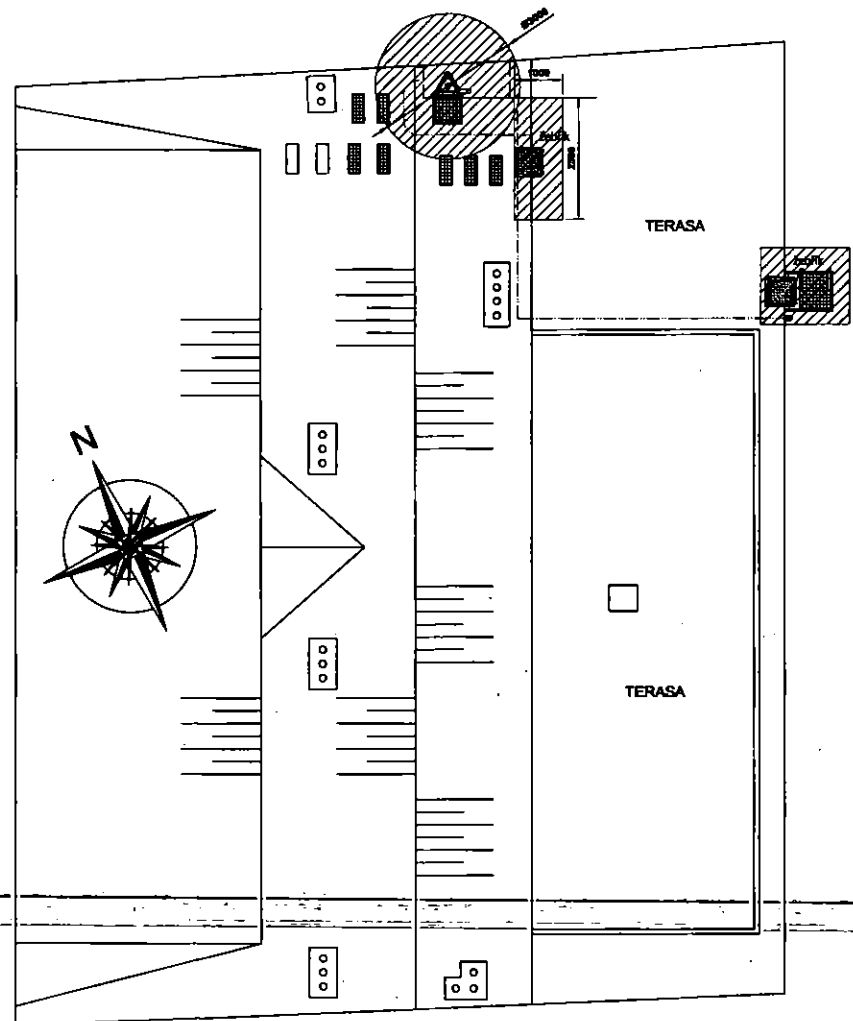

PŮDORYS STŘECHY

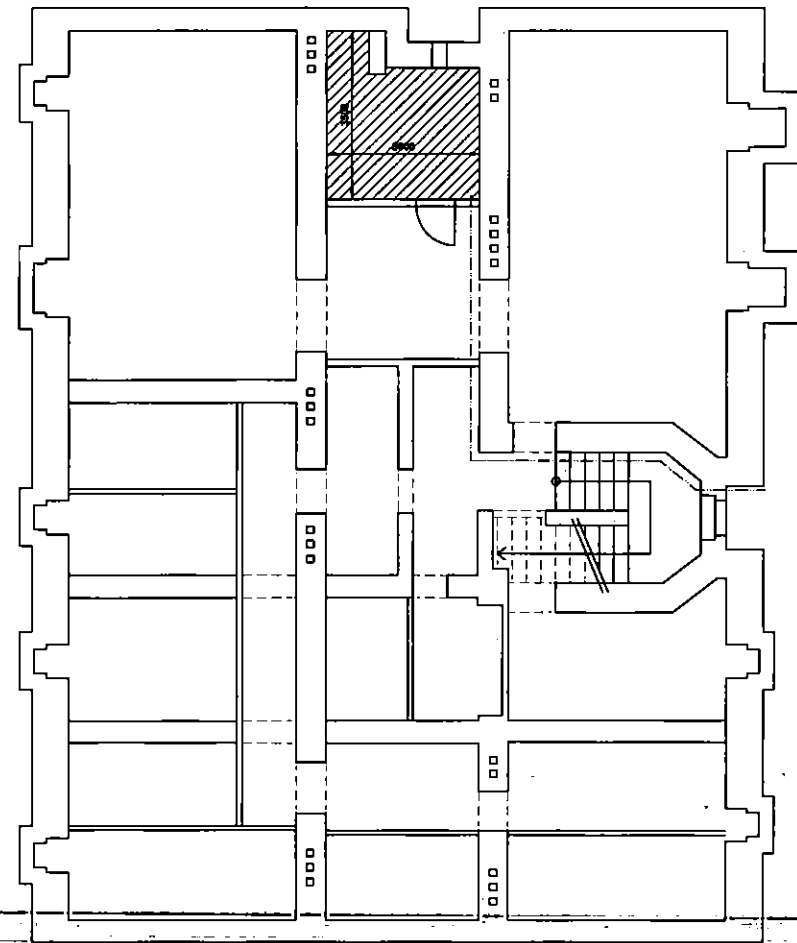

PŮDORYS SUTERÉNU



-  předmět nájmu
-  vedení kabelových tras

PŘÍLOHA Č. 1 K NÁJEMNÍ SMLOUVĚ
vyznačení předmětu nájmu – LIST 1
10442_Praha_Dablicka
Ďáblická 339/14, Praha 8

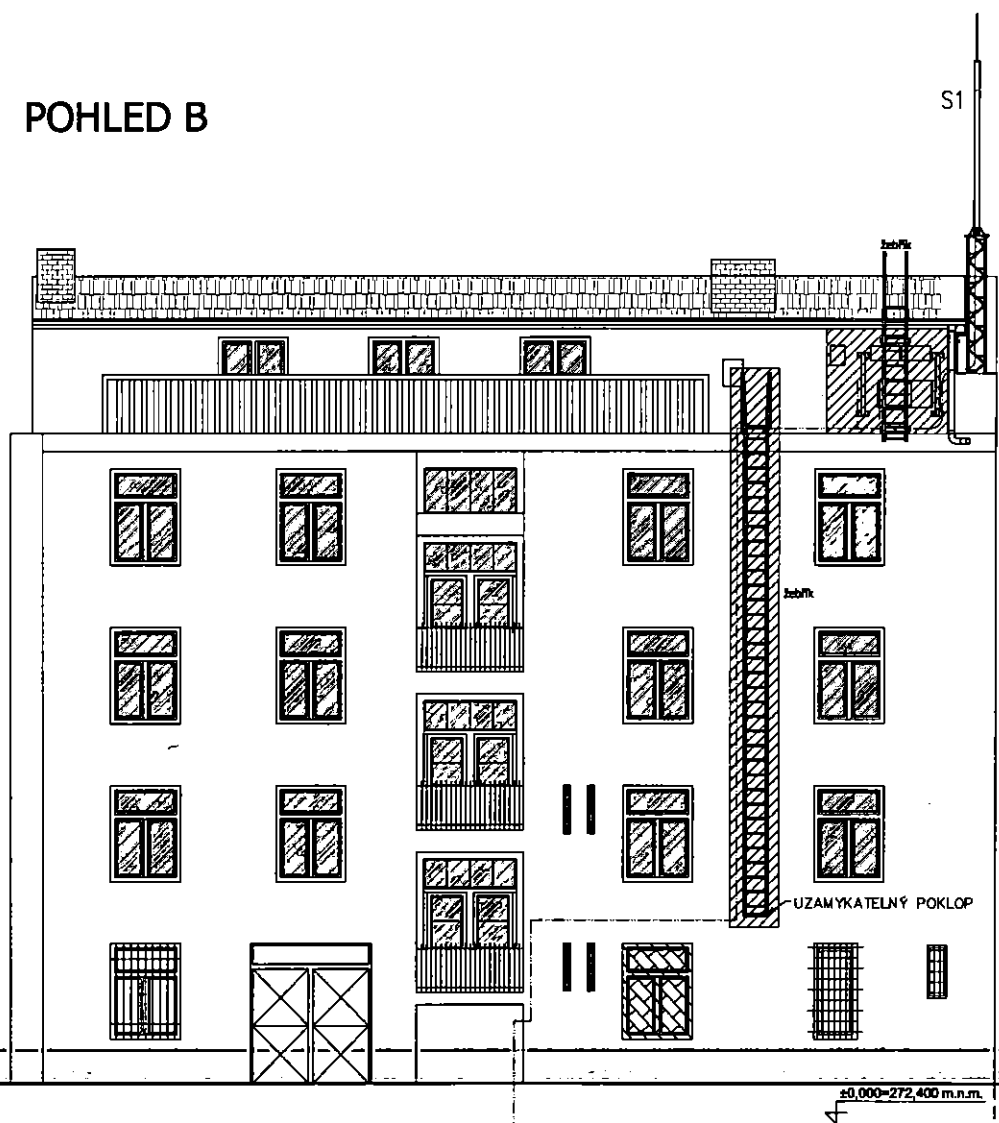
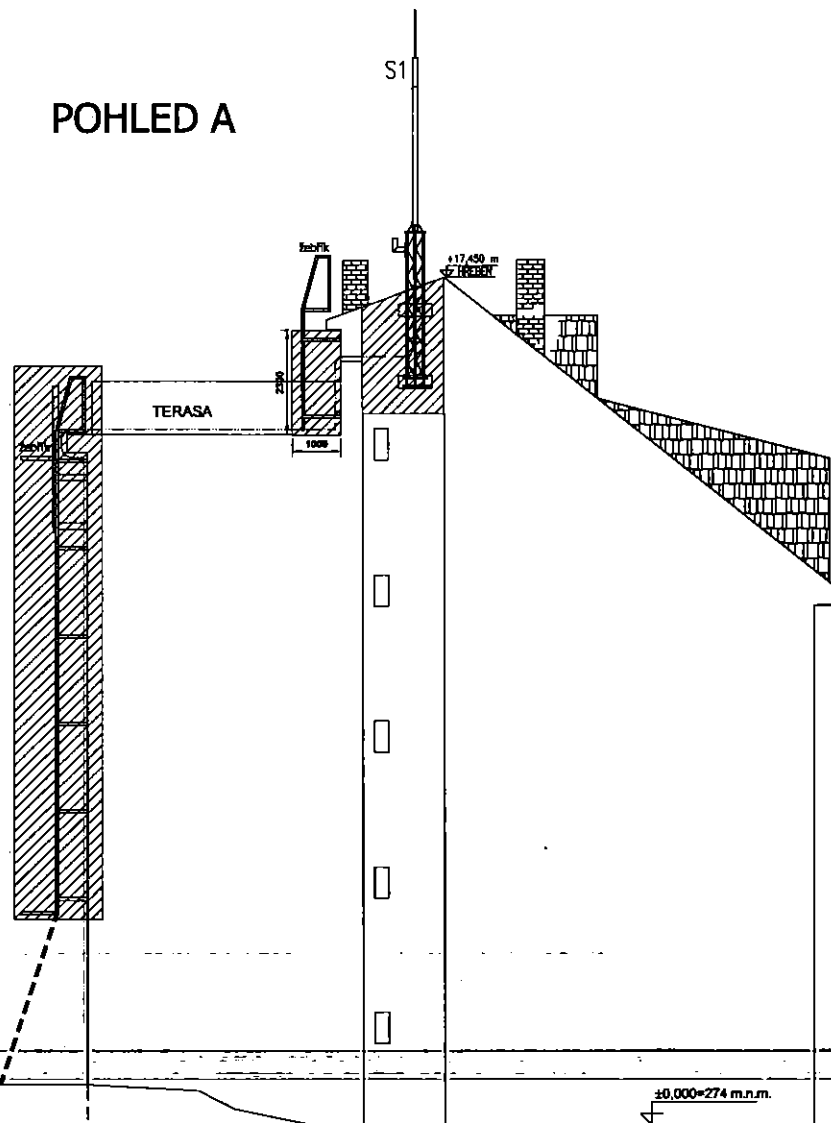

POHLED A

POHLED B



SKLEPNÍ MÍSTNOST
V SUTERÉNU

SKLEPNÍ MÍSTNOST
V SUTERÉNU

-  předmět nájmu
-  vedení kabelových tras

PŘÍLOHA Č. 1 K NÁJEMNÍ SMLOUVĚ
 vyznačení předmětu nájmu – LIST 2
 10442_Praha_Dablicka
 Ďáblická 339/14, Praha 8



POVĚŘENÍ

Společnost **T-Mobile Czech Republic a.s.**, se sídlem v Praze 4, Tomičkova 2144/1, PSC 148 00, IČ: 64949681 (dále jen „**Společnost**“), zastoupena představenstvem Společnosti, tímto **pověřuje** níže uvedenou zaměstnankyni:

Ing. Libuši PLECITOU

nar. 20. 11. 1957

aby za Společnost jednala, zastupovala ji, uzavírala nájemní a jiné smlouvy (zejména smlouvy o zřízení věcného břemene) k zajištění nemovitostí pro umístění, výstavbu nadzemních a podzemních komunikačních vedení veřejné komunikační sítě včetně jejich opěrných nebo vytyčovacíh bodů, vnitřních komunikačních vedení a jiných staveb a instalaci elektronického komunikačního zařízení Společnosti jakožto podnikatele zajišťujícího veřejnou komunikační síť.

Na základě tohoto pověření je výše uvedená zaměstnankyně rovněž oprávněna uzavírat smlouvy, jejichž předmětem je právo Společnosti užívat vnitřní komunikační vedení či elektronická komunikační zařízení třetích osob.

Na základě tohoto pověření je výše uvedená zaměstnankyně oprávněna i k právním úkonům za Společnost vůči orgánům státní správy a samosprávy bez omezení, a to ve všech věcech týkajících se umístění, výstavby nadzemních a podzemních komunikačních vedení veřejné komunikační sítě včetně jejich opěrných nebo vytyčovacíh bodů, vnitřních komunikačních vedení a jiných staveb a instalaci elektronického komunikačního zařízení Společnosti.

Pověřená zaměstnankyně však není oprávněna majetek Společnosti převádět.

V takto vymezeném rozsahu jedná pověřená zaměstnankyně po dobu pracovního poměru ve Společnosti samostatně, s výjimkou případů, u nichž tato plná moc výslovně požaduje společný podpis jiného zaměstnance Společnosti. Zaměstnankyně není oprávněna zmocnit ani jinak pověřit jinou osobu, aby místo ní jednala za Společnost.

Podpisování pověřené zaměstnankyně se děje tak, že k napsané nebo vytištěné obchodní firmě či otisku razítka připojí pověřená zaměstnankyně svůj podpis.

V Praze dne 23. června 2016

Mark Klein
předseda představenstva

Ralph Rentschler
místopředseda představenstva

Tuto plnou moc přijímám:

Ing. Libuše Plecítá

OVĚŘOVACÍ DOLOŽKA PRO LEGALIZACI

Podle ověřovací knihy Obecní úřad Sulice

poř. č. legalizace 16/II/158

vlastnoručně podepsal

Mark Klein

30.9.1971, Dinslaken - Německo

(datum a místo narození žadatele)

40581 Düsseldorf, Flemingweg 29, Německo

(adresa místa trvalého pobytu)

OP číslo 501200758 (druh a číslo dokladu)

V Sulicích dne 23.6.2018

Kateřina Šimová

(Jméno/a a příjmení ověřující osoby)

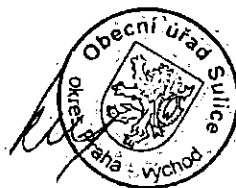

OVĚŘOVACÍ DOLOŽKA PRO LEGALIZACI

Podle ověřovací knihy Obecní úřad Sulice

poř. č. legalizace 16/II/189

vlastnoručně podepsal

Ralph Roland Rentschler

7.11.1980, Rosenfeld - Německo

(datum a místo narození žadatele)

70184 Stuttgart, Filderblickweg 3, Německo

(adresa místa trvalého pobytu)

OP číslo L8RK7HWKC (druh a číslo dokladu)

V Sulicích dne 23.6.2018

Kateřina Šimová

(Jméno/a a příjmení ověřující osoby)





Městská část Praha-Ďáblice

Rada městské části

26. zasedání
dne 20.11. 2019

USNESENÍ č. 263/19/RMČ

k Nájemní smlouvě T-mobile – prostory v budově č.p.339/14

Rada po projednání

I. schvaluje

uzavření Smlouvy o nájmu prostor v bytovém domě čp. 339/14 v ul. Ďáblická se společností T-Mobile Czech Republic a.s., se sídlem Tomíčkova 2144/1, 148 00 Praha 4, IČ 64949681, s účinností od 18.12.2019.

II. pověřuje

starostu podpisem smlouvy o pronájmu prostor.

Ing. Jan Hrdlička
místostarosta



Ing. Miloš Růžička
starosta

MĚSTSKÁ ČÁST PRAHA – ĎÁBLICE

PRŮVODNÍ LIST K DOKUMENTU (smlouva, příkaz..)

Právní předpis, který má za následek veřejný výdaj nebo jiná plnění vzniklá na základě závazku nebo nároku orgánu veřejné správy.

(Předběžná řídicí kontrola dle zákona č. 320/2001 Sb., o finanční kontrole ve veřejné správě před vznikem závazku.)

Název dokumentu: Smlouva o nájmu části nemovitosti č. 108899-000-00

Název smluvního partnera: T-Mobile Czech Republic a.s.
ID datové schránky:
IČO: 64949681
adresa: Tomčákova 2144/1, 14800 Praha 4

Typ smlouvy:

- | | | |
|---|---|--|
| <input type="checkbox"/> smlouva o půjčce | <input type="checkbox"/> smlouva kupní | <input type="checkbox"/> smlouva směnná |
| <input type="checkbox"/> smlouva o zástavě | <input type="checkbox"/> smlouva darovací | <input type="checkbox"/> smlouva o přijaté dotaci a příspěvku |
| <input type="checkbox"/> smlouva o věcném břemeni | <input checked="" type="checkbox"/> smlouva nájemní | <input type="checkbox"/> smlouva o poskytnuté dotaci a příspěvku |
| <input type="checkbox"/> jiný typ – doplňte konkrétně | | |

Předmět smlouvy: pronájem části nemovitosti

Částka s DPH: 165.672,- Kč /rok	Částka bez DPH:	DPH	%
Hodnota předmětu smlouvy			
Odůvodnění netržní ceny			

Právně ověřeno: projednat v RMČ ZMČ 263/19/RMČ dne: 20. 11. 2019

Referent majetku: dne:

Pověřený příkazce operace (správce smlouvy): dne: 9. 12. 2019

Posuzuje v souladu s § 13 ods. 2 Vyhlášky č. 416/2004 Sb. Zajišťuje všechny nezbytné úkony podmiňující zahájení smluvního vztahu (stavební povolení, územní rozhodnutí, vykoupené pozemky, výběrové řízení, atd.)

Správce rozpočtu: dne: 11. 12. 2019

Kontrola souladu operace se schváleným rozpočtem a existencí potřebných zdrojů na uskutečnění.

Omezující podmínky: NE

ANO: jaké

Projednáno s tajemníkem: dne: 9. 12. 2019

vyvěšeno dne:

stavební povolení dne:

schváleno RMČ dne:

územní rozhodnutí dne:

schváleno ZMČ dne:

výběrové řízení dne:

Registr smluv

Datum zveřejnění/ ID smlouvy

Úřední deska