



MC05X010MEBY

**Smlouva o smlouvě budoucí
o připojení na napěťové hladině NN**

Číslo smlouvy	8831500829
Číslo SPP	S-140082
Číslo Žádosti	25069988

**Provozovatel distribuční soustavy
(na straně jedné): PREdistribuce, a.s.**

sídlo: Svornosti 3199/19a, Praha 5 PSČ 150 00
zapsaný v OR Městského soudu v Praze, spisová
značka B 10158

adresa pro doručování: Praha 10, Na Hroudě
1492/4, PSČ 100 05

zastoupený: Ing. Josefem Krejčím, vedoucím
oddělení Příprava staveb

IČO: 273 76 516 DIČ: CZ 273 76 516

bankovní spojení: ČSOB, a.s.

číslo účtu: [REDACTED]

osoby pověřené k jednání ve věcech plnění
smlouvy

(dále jen osoba pověřená):

Eva Rozšafná, oddělení Příprava staveb, tel:
267052937, email:eva.rozsafna@predistribuce.cz

adresa datové schránky: vgsfsr3

dále jen "PREdi"

**Žadatel (na straně druhé):
MĚSTSKÁ ČÁST PRAHA 5**

sídlo: nám. 14. října 1381/4

150 00 Praha 5 - Smíchov

zastoupená: Mgr. Renátou Zajíčkovou, starostkou
pověřenou osobou pro uzavírání smluv:

Ing. Tomáš Beneš, vedoucí odboru majetku a
investic

IČO: 000 63 631

DIČ: CZ 000 63 631

bankovní spojení: Česká spořitelna, a.s.

č.ú.: [REDACTED]

dále jen "Žadatel"

společně také jako „smluvní strany“

uzavírají níže uvedeného dne, měsíce a roku tuto

SMLOUVU O SMLOUVĚ BUDOUCÍ O PŘIPOJENÍ (dále jen „Smlouva“)

podle zák. č. 458/2000 Sb., energetický zákon (dále jen „Zákon“), a jeho prováděcích právních předpisů (dále jen „příslušné prováděcí předpisy“), jak následuje:

1. Předmět smlouvy

Předmětem této Smlouvy je za níže dohodnutých podmínek:

- závazek Žadatele a PREdi uzavřít v budoucnu smlouvu o připojení zařízení (dále jen „Smlouva o připojení“) Žadatele specifikovaného v čl. 3. této Smlouvy k distribuční soustavě PREdi.
- závazek PREdi provést v kvalitě a způsobem stanoveným v této Smlouvě potřebná opatření v distribuční soustavě PREdi, která umožní připojení odběrného elektrického zařízení Žadatele.
- závazek Žadatele uhradit zálohu na podíl na oprávněných nákladech v souladu s čl. 5. Smlouvy.

2. Podmínky připojení

- Podmínky a způsob provedení potřebných opatření v distribuční soustavě PREdi v souvislosti s plněním této Smlouvy se řídí Zákonem, příslušnými prováděcími předpisy a Pravidly provozování distribuční soustavy schválenými Energetickým regulačním úřadem (dále jen "PPDS").

2. PREDi a Žadatel se zavazují uzavřít spolu po splnění této Smlouvy Smlouvu o připojení, jejímž předmětem bude připojení zařízení Žadatele k distribuční soustavě PREDi v kvalitě a způsobem podle Zákona, příslušných prováděcích předpisů a PPDS a zároveň závazek Žadatele uhradit PREDi podíl na nákladech spojených s připojením odběrného zařízení k distribuční soustavě a se zajištěním požadovaného rezervovaného příkonu dle této Smlouvy. Smlouva o připojení na energetické dílo dle této Smlouvy bude uzavřena po zprovoznění energetického díla uvedeného v čl. 3. této Smlouvy ve lhůtě 30 dní od doručení výzvy kterékoli ze smluvních stran.
3. Způsob připojení dle této Smlouvy bude proveden jako standardní a umožní zajistit pro Žadatele v místě připojení dle této Smlouvy standardní kvalitu dodávky elektřiny stanovenou příslušným prováděcím předpisem.
4. Místo a způsob připojení zařízení Žadatele jsou blíže specifikovány v článku 3. a Příloze č. 1 této Smlouvy.

3. Specifikace místa a způsobu připojení zařízení

1. Místo připojení zařízení Žadatele k distribuční soustavě PREDi je následující:
Místo připojení: **U Zámečnice, pozemek parcela č. 4547/1 v k.ú. Smíchov, Praha 5 - Smíchov, 150 00**

Napěťová úroveň: NN

Rezervovaný příkon ve výši jmenovité hodnoty hlavního jističe před elektroměrem:

Počet pož. jističů	Počet fází	Velikost jističe	Typ odběru
1	3	100	C
3	3	25	D
2	3	32	D
4	3	40	D
1	3	63	C
3	3	80	C

- Zařízení Žadatele začíná na horních svorkách pojistek v přípojkové kabelové skříně
 - Distribuční soustava PREDi končí na dolních svorkách v přípojkové kabelové skříně
- Tato rozhraní jsou zároveň předávacími místy pro dodávku elektřiny.
2. PREDi se zavazuje provést ve své distribuční soustavě za účelem připojení zařízení Žadatele v místě připojení dle této Smlouvy opatření, která spočívají ve vybudování: V rámci obnovy osady Buďánka dojde k připojení stávajících a nových objektů. Z TS 5284 bude položen nový kabel do RIS 133/2103, který zasmyčkuje nové přípojkové skříně SS102 (9 ks). Ostatní objekty budou připojeny z nových SS102, které se zasmyčkují na stávající kabely NN. V rámci nové výstavby dojde k přepojení některých kabelů a k výměně stávajících RIS 133/2103 a RIS 133/2777 za nové SR402. RIS 133/136 bude zrušena (nahrazena novou SS102). (dále jen "energetické dílo"). Schéma způsobu připojení je specifikováno v Příloze č. 1. této Smlouvy.

PREDi se zavazuje zejména:

- 3.2.1 zajistit na základě žádosti Žadatele a pravomocného územního rozhodnutí popř. územního souhlasu poskytnutého Žadatelem vypracování projektové dokumentace místa připojení, a to ve stupni prováděcí dokumentace. Dále PREDi zajistí pro realizaci místa připojení dle této Smlouvy uzavření smluv o uzavření příslušných budoucích smluv o zřízení věcného břemene na umístění energetického díla v termínu **do 7 měsíců** po obdržení pravomocného územního rozhodnutí dle čl. 4.1. Za porušení této Smlouvy nepovažují smluvní strany situaci, kdy z důvodů nezávislých na vůli PREDi a bez jejího zavinění nebude s vlastníky dotčených stavbou energetického díla uzavřena smlouva nebo vydán jiný právní titul, který by opravňoval PREDi ke vstupu na nemovitost za účelem realizace místa připojení. V takovém případě se lhůta prodlužuje do dne uzavření smlouvy nebo vydání jiného právního titulu.
- 3.2.2 vyzvat písemně Žadatele do 10 dnů od termínu dle odst. 3.2.1. k převzetí schválené projektové dokumentace k zajištění stavební připravenosti.

- Stavební připraveností pro pokládku kabelového vedení se rozumí předání volné trasy na stavebním pozemku Žadatele (polohopisné a výškopisné vyměření) včetně dosypání terénu na nulovou úroveň a založení chrániček pro kabely na staveništi pro zajištění dopravní obslužnosti při výstavbě, dále dokončení pilířků pro osazení rozvodných skříní nebo možnost jejich osazení do obvodové zdi budovy, vše v souladu s projektovou dokumentací.

PREdi se zavazuje zejména:

3.2.3 zajistit na základě žádosti Žadatele a Žadatelem předaného pravomocného územního rozhodnutí nebo stavebního povolení a projektové dokumentace, zahrnující energetické dílo, realizaci a zprovoznění energetického díla v termínu **do 6 měsíců** ode dne předání a převzetí staveniště po dokončení stavební připravenosti Žadatele dle článku 4. odst. 3 této Smlouvy. Termín realizace a zprovoznění může být prodloužen o dobu nepříznivých klimatických podmínek, které neumožnily provádění prací v souladu s technologickými předpisy PREdi, se kterými se Žadatel seznámil na webových stránkách PREdi www.predistribuce.cz.

4. Závazky Žadatele

1. Žadatel se zavazuje poskytnout při plnění této Smlouvy potřebnou součinnost, zejména:

předat PREdi ověřenou kopii pravomocného stavebního povolení nebo územního rozhodnutí nebo územního souhlasu nebo společného povolení v souladu se zákonem č. 183/2006 Sb., o územním plánování a stavebním řádu (dále jen „stavební zákon“), v platném znění, včetně situace potvrzené stavebním úřadem na realizaci svého záměru zahrnujícího i energetické dílo - termín předání **do 8 měsíců** od uzavření této Smlouvy. Žadatel se rovněž zavazuje uzavřít s PREdi dohodu o převodu práv a povinností vztahujících se k energetickému dílu z výše uvedených rozhodnutí, a to nejpozději do 30 dnů od předání povolení stavby. Smluvní strany se dohodly, že vydání kolaudačního souhlasu nebo kolaudačního rozhodnutí povolujícího užívání energetického díla zajistí PREdi.
2. Žadatel se zavazuje uzavřít s PREdi smlouvu o uzavření budoucí smlouvy o zřízení věcného břemene, v rámci řešení majetkoprávních vztahů k dotčené nemovitosti Žadatele, na umístění energetického díla v termínu do vydání rozhodnutí o povolení stavby.
3. Žadatel se zavazuje zajistit stavební připravenost nejpozději do 2 let od uzavření této Smlouvy. Stavební připraveností pro pokládku kabelového vedení se všeobecně rozumí předání volné trasy na stavebním pozemku Žadatele (polohopisné a výškopisné vyměření) včetně dosypání terénu na nulovou úroveň, dále dokončení pilířků pro osazení rozvodných skříní nebo možnost jejich osazení do obvodové zdi budovy, vše v souladu s projektovou dokumentací.
4. Žadatel se zavazuje 1 měsíc předem písemně oznámit na e-mail adresu jaroslav.jelinek@predistribuce.cz předpokládaný termín dokončení stavební připravenosti.
5. Po dokončení energetického díla a jeho geodetickém a geometrickém zaměření uzavře s PREdi smlouvu o zřízení věcného břemene na jeho umístění.
6. Pokud je Žadatel povinnou osobou ke zveřejnění Smlouvy v registru smluv dle zákona č. 340/2015 Sb., Žadatel se zavazuje, že neprodleně po uzavření Smlouvy provede zaslání této Smlouvy správci registru smluv k uveřejnění prostřednictvím registru smluv. Žadatel se dále zavazuje, že při vyplňování formuláře metadat této Smlouvy uvede také adresu datové schránky PREdi.
7. V případě, že Žadatel nesplní povinnost uveřejnění Smlouvy prostřednictvím registru smluv ani do 15 dnů ode dne uzavření této Smlouvy, pak je PREdi oprávněna Smlouvu zaslat správci registru smluv sama.

5. Vlastnická a další práva

1. PREdi je investorem a bude vlastnit kabely NN a kabelovou přípojkovou skříň.

2. Vybudováním energetického díla vznikne PREDi podle Zákona ve veřejném zájmu právo vstupovat oprávněnými osobami bez časového omezení na/do nemovitosti Žadatele či třetích osob v souvislosti se zřizováním, obnovou a provozováním v nich umístěného zařízení distribuční soustavy a Žadatel nebude oprávněn toto právo omezit způsobem, který poškozuje veřejný zájem. Způsob zajištění přístupu a podmínky provozování a údržby zařízení distribuční soustavy PREDi umístěné na/v nemovitosti Žadatele či třetích osob jsou specifikovány v Zákoně.

6. Podíl Žadatele na nákladech PREDi, fakturace

1. Žadatel je povinen uhradit PREDi podíl na oprávněných nákladech spojených s připojením zařízení k distribuční soustavě a se zajištěním požadovaného rezervovaného příkonu ve výši stanovené v souladu s příslušným ustanovením vyhlášky ERÚ č. 16/2016 Sb., o podmínkách připojení k elektrizační soustavě, v platném znění. Výše podílu Žadatele se vypočte jako součin Žadatelem požadovaného rezervovaného příkonu a částky za jednotku příkonu uvedené v příloze předmětné vyhlášky.

Podíl Žadatele:

$$702A \times 500,- \text{ Kč/A} = 351.000,- \text{ Kč}$$

2. Žadatel je povinen uhradit PREDi v souladu s ustanovením příslušné vyhlášky ERÚ zálohu na podíl na oprávněných nákladech ve výši 50%, tj. **175.500 Kč. Záloha bude Žadatelem uhrazena na účet č. [REDAKCE] v.s. [REDAKCE] do 30 dnů po uzavření této Smlouvy.** Zbývající část podílu ve výši **175.500 Kč** bude Žadatelem uhrazena k termínu uzavření Smlouvy o připojení dle čl. 2. odst. 2. této Smlouvy.
3. Výše podílu Žadatele dle této Smlouvy může být změněna v souladu s ustanovením čl. 5. odst. 1. této Smlouvy v případě, že dojde v průběhu realizace připojení ke změně rezervovaného příkonu. O změně rezervovaného příkonu a výše podílu Žadatele uzavřou smluvní strany Dodatek k této Smlouvě.
4. Neuhrazení zálohy na podíl na oprávněných nákladech Žadatelem v termínu uvedeném v odst. 6.2 a ani v dodatečně přiměřené lhůtě poskytnuté mu PREDi je důvodem odstoupení od smlouvy dle odst. 7.1 Smlouvy.
5. Smluvní strany se dohodly, že dojde-li z důvodů na straně Žadatele ke změně způsobu připojení zařízení Žadatele a/nebo ke změně umístění energetického díla dle odst. 3.1 a 3.2, zavazuje se Žadatel uzavřít s PREDi dodatek k této Smlouvě a uhradit PREDi vícenáklady, které tím PREDi vzniknou v souvislosti s přípravou a realizací energetického díla.
6. Smluvní strany se dohodly, že je PREDi oprávněna jednostranně započíst náklady, které v souvislosti s realizací Smlouvy do okamžiku odstoupení vynaložila, proti uhrazené záloze dle odst. 6.2.

7. Odstoupení od smlouvy

1. Kterákoliv ze smluvních stran může od Smlouvy odstoupit, jestliže strana, která je v prodlení, nesplní svoji povinnost ani v dodatečně poskytnuté lhůtě. Pokud dojde k odstoupení od této Smlouvy, má smluvní strana, která odstoupení od Smlouvy nezavinila, právo požadovat po druhé smluvní straně úhradu již prokazatelně vynaložených nákladů, případně náhradu škody dle platných právních předpisů.
2. Dojde-li dohodou smluvních stran ke zrušení Smlouvy, má smluvní strana, která již vynaložila náklady na splnění svého závazku, nárok na jejich úhradu nebo vrácení.

8. Povinná ustanovení

1. Smluvní strany berou na vědomí, že k nabytí účinnosti této Smlouvy je nezbytné její uveřejnění v registru smluv podle zákona č. 340/2015 Sb., o zvláštních podmínkách účinnosti některých smluv, uveřejňování těchto smluv a o registru smluv, ve znění pozdějších předpisů, do třiceti (30) dnů ode dne podpisu Smlouvy poslední smluvní stranou, nejpozději do tří (3) měsíců ode dne podpisu Smlouvy, které provede Městská část Praha 5. Smluvní strany berou na vědomí, že zveřejnění osobních údajů ve Smlouvě uveřejněné v registru smluv podle věty první se děje v souladu s tímto zákone a s čl. 6 odst. 1 písm. c) nařízení Evropského parlamentu a Rady (EU) 2016/679. Smluvní strany

prohlašují, že skutečnosti obsažené ve Smlouvě nepovažují za obchodní tajemství ve smyslu § 504 občanského zákoníku a udělují svolení k jejich užití a uveřejnění bez stanovení jakýchkoliv dalších podmínek.

9. Závěrečná ustanovení

1. Tato smlouva nabývá platnosti dnem jejího podpisu oběma smluvními stranami, účinnosti dnem jejího zveřejnění v registru smluv a je uzavřena do doby jejího splnění. Pro případ, že tato Smlouva není uzavírána za přítomnosti obou smluvních stran, platí, že Smlouva není uzavřena, pokud ji Žadatel či PREdi podepíše s jakoukoliv změnou či odchylkou, byť nepodstatnou, nebo dodatkem, ledaže druhá smluvní strana takovou změnu či odchylku nebo dodatek následně písemně schválí.
2. Vztahuje-li se na druhou smluvní stranu ochrana osobních údajů dle zvláštních právních předpisů, pak pro účely plnění této smlouvy je společnost PREdistribuce, a.s., správcem osobních údajů druhé smluvní strany a osobní údaje takto získané zpracovává za účelem uzavření a plnění této smlouvy a pro účely oprávněných zájmů správce. Poskytnutí kontaktních osobních údajů druhé smluvní strany je pro uzavření této smlouvy nezbytné a tyto osobní údaje budou zpracovávány za účelem plnění zákonných povinností distributora elektřiny daných především zákonem č. 458/2000 Sb., energetický zákon, ve znění pozdějších předpisů a vyhláškou č. 16/2016 Sb., o podmínkách připojení k elektrizační soustavě, ve znění pozdějších předpisů. Veškeré podrobnosti o zpracování osobních údajů, včetně specifik zpracování osobních údajů členů statutárních orgánů, zaměstnanců příp. dalších osob zastupujících druhou smluvní stranu a práv, které subjekty údajů v souvislosti se zpracováním svých osobních údajů mají, jsou uvedeny v dokumentech: „Zásady ochrany osobních údajů“ a „Zpracování osobních údajů kontaktních osob obchodního partnera, se kterými byla druhá smluvní strana před podpisem této smlouvy seznámena a které jsou dostupné na webových stránkách správce.
3. Pro účely této Smlouvy jsou používány odborné pojmy a terminologie v souladu se Zákonem a jeho prováděcími a souvisejícími předpisy.
4. Tuto Smlouvu lze měnit pouze písemnými dodatky, číslovanými vzestupně a podepsanými oběma smluvními stranami.
5. Tato Smlouva je vyhotovena ve čtyřech (4) stejnopisech, z nichž každý má platnost originálu. Žadatel obdrží tři (3) stejnopisy, PREdi obdrží jeden (1) stejnopis.
6. Smluvní strany potvrzují, že si Smlouvu před podpisem přečetly, její ustanovení jsou jim jasná a vyjadřují jejich svobodnou vůli.
7. Nedílnou součástí této Smlouvy jsou její přílohy specifikující obsah Smlouvy:
Příloha č. 1: Schéma způsobu připojení
Příloha č. 2: Pověření/plná moc ze dne 02. 01. 2018 pro Ing. Josefa Krejčího k zastupování
Příloha č. 3: Pověření/plná moc ze dne 31. 05. 2019 pro Ing. Tomáše Beneše k zastupování

V Praze dne 28 -11- 2019

PREdi

Ing. Josef Krejčí
vedoucí oddělení Příprava staveb

V Praze dne 18. 11. 19

Žadatel

Ing. Tomáš Benes
vedoucí odboru majetku a investic

PREdistribuce, a.s.
Svornosti 3199/19a
150 00 Praha 5
14

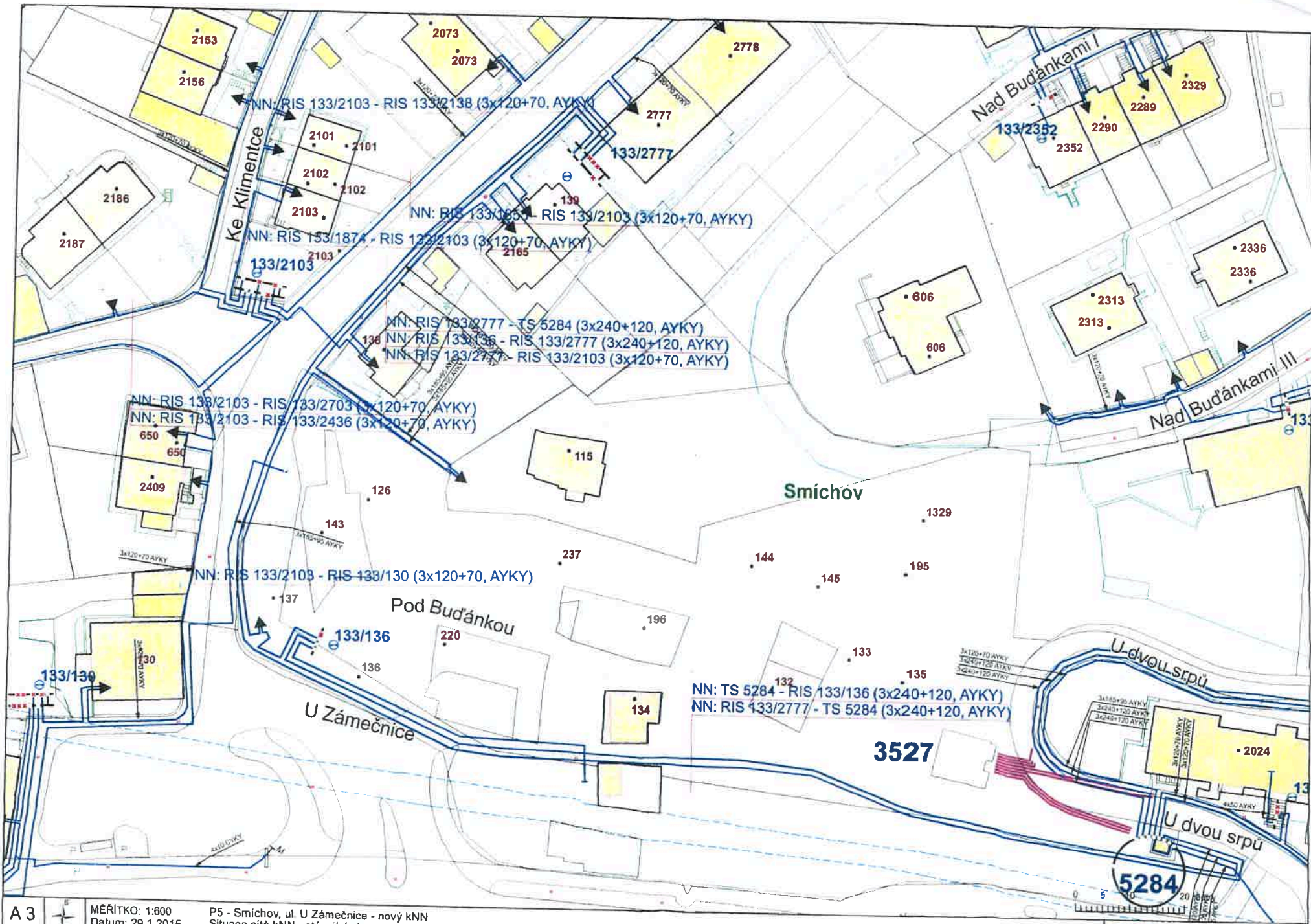

A 3



MĚŘÍTKO: 1:600
Datum: 29.1.2015

P5 - Smíchov, ul. U Zámečnice - nový KNN
Situace sítě KNN - stávající stav

5284

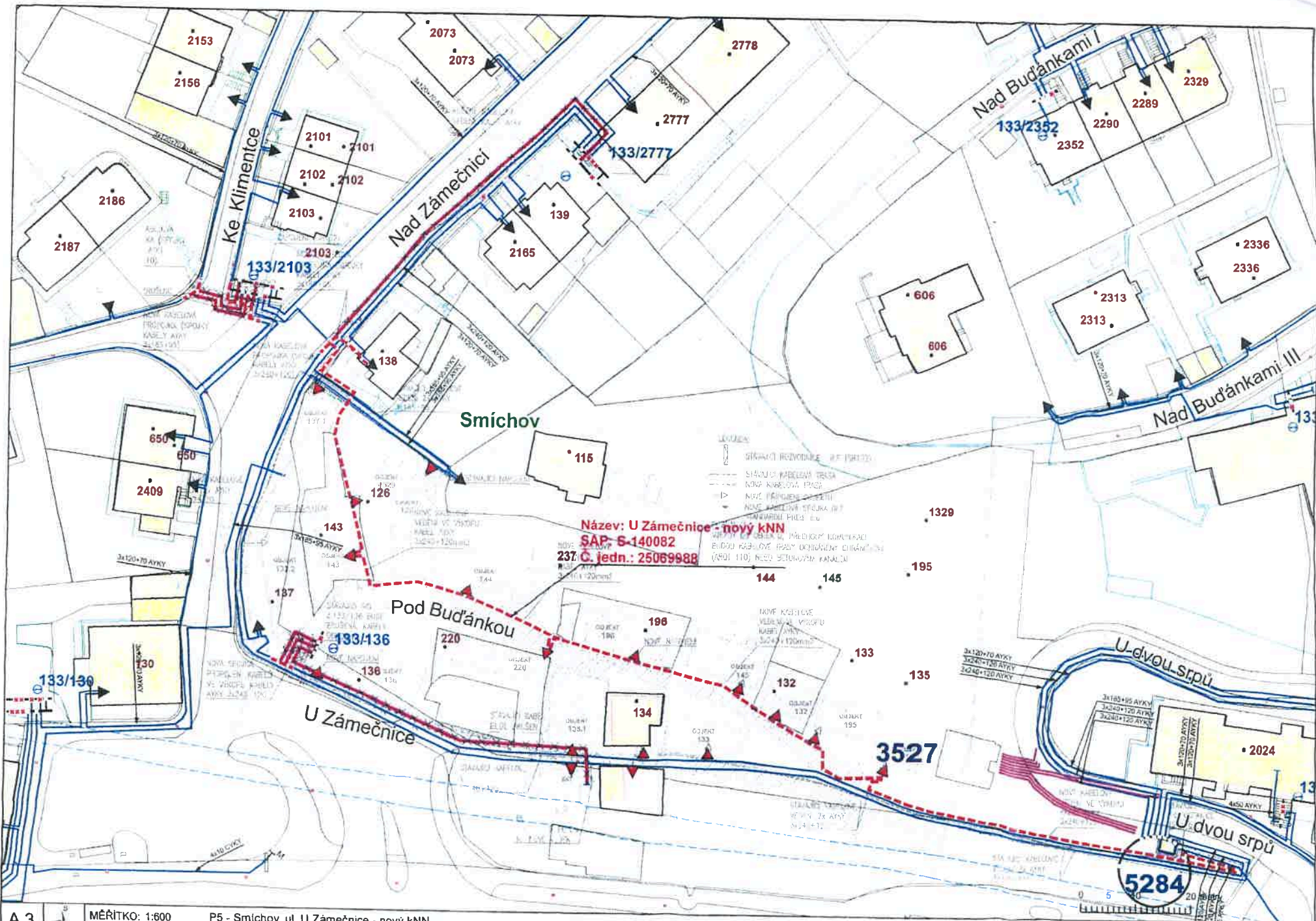

Název: U Zámečnice - nový KNN
 SAP- 6-140082
 237 Č. jedn.: 25069988

POVĚŘENÍ

PREdistribuce, a.s., se sídlem Svornosti 3199/19a, Praha 5, PSČ 150 00, IČO: 27376516, zapsaná v obchodním rejstříku vedeném Městským soudem v Praze, spis. zn. B 10158, zastoupená Ing. Milanem Hamplm, předsedou představenstva a Mgr. Petrem Dražilem, místopředsedou představenstva, **zmocňuje tímto svého zaměstnance Ing. Josefa Krejčího**, vedoucího oddělení Projektová příprava, [redacted]

k zastupování společnosti před správními orgány, zejména stavebními úřady a jinými odbory úřadů městských částí a vůči třetím osobám ve věcech výstavby a provozování zařízení distribuční soustavy na území vymezeném licencí Energetického regulačního úřadu, a aby při tom činil za společnost všechna potřebná jednání, zejména podávání a vyzvedávání písemností, vzdání se práva odvolání v rámci územního a stavebního řízení, ve kterém je PREdistribuce, a.s., účastníkem řízení; a k projednávání níže uvedených smluv s touto činností spojených. Pověřený zaměstnanec je oprávněn k podepisování těchto smluv **samostatně**:

- smlouvy o dílo, nepojmenované smlouvy a objednávky na dodávky, práce a služby do 50.000,-Kč
- příkazní smlouvy do 50.000,-Kč
- smlouvy o budoucí kupní smlouvě a kupní smlouvy na koupi movitých věcí investiční povahy do 50.000,-Kč
- smlouvy o budoucí kupní smlouvě na koupi nemovitých věcí investiční povahy do 1.000.000,-Kč
- smlouvy o smlouvě budoucí o připojení a smlouvy o připojení žadatele k distribuční soustavě dle vyhlášky č.16/2016 Sb., do 2.000.000,-Kč
- smlouvy o smlouvě budoucí o zřízení věcného břemene - služebnosti do 500.000,- Kč
- smlouvy o přeložce zařízení distribuční soustavy dle § 47 zákona č. 458/2000 Sb., do 2.000.000,-Kč
- smlouvy o nájmu nemovitých věcí po dobu výstavby do 300.000,- Kč
- smlouvy o budoucí nájemní smlouvě nemovitých věcí do 1.500,-Kč/m²/rok
- smlouvy o budoucí smlouvě o zřízení věcného břemene - služebnosti a smlouvy o trvalém umístění inženýrských sítí uzavírané s Hlavním městem Praha zastoupeným Technickou správou komunikací hl. m. Prahy
- plné moci
- nepojmenované smlouvy o podmínkách realizace výstavby zařízení distribuční soustavy
- dohody o převodu práv a závazků týkající se výstavby zařízení distribuční soustavy

Níže uvedené smlouvy je pověřený zaměstnanec oprávněn podepisovat **pouze spolu s vedoucím sekce Příprava staveb**:

- smlouvy o dílo, nepojmenované smlouvy a objednávky na dodávky, práce a služby do 2.000.000,- Kč
- příkazní smlouvy do 2.000.000,-Kč
- smlouvy o budoucí kupní smlouvě a kupní smlouvy na koupi movitých věcí investiční povahy do 2.000.000,-Kč

Platnost pověření: Toto pověření se vydává na dobu neurčitou od 2.1.2019 do odvolání.

V Praze dne 2.1.2019

[redacted]
.....
Za PREdistribuci, a.s.
Ing. Milan Hampl
předseda představenstva [redacted]

[redacted]
.....
Za PREdistribuci, a.s.
Mgr. Petr Dražil
místopředseda představenstva

Zmocnění přijímá: [redacted]
.....
Ing. Josef Krejčí

Toto pověření nahrazuje pověření ze dne 2.1.2018.



MĚSTSKÁ ČÁST PRAHA 5



Městská část Praha 5

IČ 000 63 631

se sídlem Praha 5 – Smíchov, nám. 14. října č. 4
zastoupená RNDr. Danielem Mazurem, Ph.D., starostou

tímto

jakožto zaměstnavatel

p o v ě ř u j e

Ing. Tomáše Beneše, nar. 24.10.1976

zaměstnance Úřadu Městské částí Praha 5, vedoucího Odboru majetku a investic
průkaz zaměstnance č.6068

aby městskou část Praha 5 zastupoval v souladu s § 94 odst. 3 zákona č. 131/2000 Sb. o hl. městě Praze, ve znění pozdějších předpisů ve věci uzavírání smluv, jejich dodatků a ukončování smluv mezi městskou částí Praha 5 a právníckými osobami – dodavateli energií (voda, plyn, elektrická energie) u nemovitostí ve svěřené správě MČ Praha 5, u kterých je správa zajišťována prostřednictvím Odboru majetku a investic.

Zaměstnanec je oprávněn zejména, nikoliv však výlučně:

- Uzavírat smlouvy mezi městskou částí Praha 5 a právníckými osobami – dodavateli energií (voda, plyn, elektrická energie) u nemovitostí ve svěřené správě MČ Praha 5, u kterých je správa zajišťována prostřednictvím Odboru majetku a investic
- Uzavírat dodatky ke smlouvě mezi městskou částí Praha 5 a právníckými osobami – dodavateli energií (voda, plyn, elektrická energie) u nemovitostí ve svěřené správě MČ Praha 5, u kterých je správa zajišťována prostřednictvím Odboru majetku a investic
- Ukončovat smlouvy mezi městskou částí Praha 5 a právníckými osobami – dodavateli energií (voda, plyn, elektrická energie) u nemovitostí ve svěřené správě MČ Praha 5, u kterých je správa zajišťována prostřednictvím Odboru majetku a investic,

to vše i tehdy, když je podle právních předpisů zapotřebí zvláštní plné moci.

Toto pověření se vydává na základě usnesení Rady MČ Praha 5, č.19/528/2019, ze dne 6.5.2019.

V Praze dne 31-05-2019

Městská část Praha 5
RNDr. Daniel Mazur, Ph.D.
starosta



Výše uvedené v plném rozsahu přijímám

V Praze dne 05-2019

Ing. Tomáš Beneš
vedoucí Odboru majetku a investic

Sídlo: nám. 14. října č.4, 150 22 Praha 5
Pracoviště: Štefánikova 13.15, 150 22 Praha 5

ICO: 063631
tel.: +420-257 000 592

e-mail: starosta@praha5.cz
www.praha5.cz