

NÁJEMNÍ SMLOUVA č. 2657025819

o nájmu pozemku

Obchodní firma: České dráhy, a.s.
sídlo: Praha 1, Nábřeží L. Svobody 1222, PSČ 110 15
zapsaná ve veřejném rejstříku - obchodním rejstříku vedeném Městským soudem v Praze, sp.zn. B 8039
zastoupena ve věcech xxxxx
smluvních:
adresa pro doručování České dráhy, a.s., Regionální správa majetku Praha,
písemností Prvního pluku 81/2a, 130 11 Praha 3
kontaktní osoba ve věcech
smluvních: xxxxx
kontaktní osoba ve věcech
technických: xxxxx

IČ: 70994226
DIČ: CZ70994226
bankovní spojení: xxxxx
číslo účtu: xxxxx
variabilní symbol: xxxxx

(dále jen pronajímatel)

a

Obchodní firma: MIZERA – STAVBY a.s.
Sídlo: Smetanova 1366, 512 51 Lomnice nad Popelkou
Jednající / zastoupena: xxxxx
IČ: 28762070
DIČ: CZ28762070
Plátce DPH: ano
bankovní spojení:
číslo účtu:
Předmět nájmu bude nájemce využívat pro svou ekonomickou činnost.

(dále jen nájemce)

(společně uváděny jako smluvní strany)

uzavírají podle zákona č. 89/2012 Sb., občanský zákoník v platném znění, tuto smlouvu o nájmu pozemku (dále jen „smlouva“).

I.

Předmět smlouvy a Předmět nájmu

1. Předmětem nájemní smlouvy je závazek pronajímatele předat předmět nájmu do dočasného užívání nájemci a současně závazek nájemce tento předmět nájmu převzít a platit za jeho užívání nájemné ve výši a způsobem stanoveným touto smlouvou. Předmětem nájmu je tento pozemek: část pozemku parcelní číslo 2711/6 o výměře 300 m², číslo pozemku dle SAP:1000/2/4936, IC 6100612135, v katastrálním území Stará Boleslav (ČSÚ 609170) v obci Brandýs nad Labem – Stará Boleslav, zapsáno na listu vlastnictví č. 5465, vedeném u Katastrálního úřadu pro Středočeský kraj, Katastrální pracoviště Praha – východ (dále jen „předmět nájmu“ nebo „pozemek“).
2. Pronajímatel touto smlouvou dává a nájemce přebírá do nájmu předmět nájmu specifikovaný v článku 1.
3. Předmět nájmu je blíže specifikovaný v situačním plánu, který je nedílnou přílohou č. 2 této smlouvy.

4. Nájemce prohlašuje, že je seznámen se stavem předmětu nájmu. Stav předmětu nájmu je uveden v předávacím protokolu, pořízeném při předání a převzetí pozemku do nájmu.
5. Správcem předmětu nájmu jsou ke dni podpisu této smlouvy České dráhy, a.s., Regionální správa majetku Praha. (dále jen RSM Praha).
6. Smluvní strany shledaly předmět nájmu bez ekologického znečištění.
7. Pozemky v obvodu dráhy ve vlastnictví pronajímatele jsou určeny pro veřejnou dopravu.

II.

Účel nájmu

1. Nájemce se zavazuje užívat předmět nájmu výhradně ke sjednanému účelu: **staveniště – mezideponie potrubí, šachet a štěrku**, a to způsobem neohrožujícím životní prostředí a bezpečnost provozu železniční dopravy.

III.

Výše nájemného

1. Nájemce zaplatí pronajímateli za užívání předmětu nájmu smluvní nájemné + DPH v zákonem stanovené výši, které činí:
za 1 m² xxxxx Kč/rok, tj. za 300 m² xxxxx Kč/rok + DPH v zákonem stanovené výši
celkem xxxxx Kč/rok + DPH v zákonem stanovené výši
Roční nájemné ve výši xxxxx Kč + DPH v zákonem stanovené výši (slovy: xxxxx korun českých) je splatné v pravidelných čtvrtletních splátkách na bankovní účet pronajímatele (dle variabilního symbolu), specifikovaný v záhlaví této smlouvy, a to vždy do 16. dne prvního měsíce příslušného čtvrtletí dle splátkového kalendáře, který tvoří přílohu č.1 této smlouvy a je nedílnou součástí nájemní smlouvy.
První splátka nájemného za období od 28.11.2019 do 31.12.2019 ve výši xxxxx Kč + DPH v zákonem stanovené výši je mimořádně splatná dne 10.12.2019.
2. Pro splnění závazku na placení nájemného platí doručovací princip, t.j. že splátka je splněna připsáním placené částky na účet pronajímatele u jeho banky.
3. Na základě ustanovení §56a odst. 3 zákona č. 235/2004 Sb., o dani z přidané hodnoty, ve znění pozdějších předpisů, (dále jen „ZDPH“), pronajímatel u předmětu nájmu specifikovaného v článku I. uplatní DPH ve výši dle platných právních předpisů.
4. Nájemce se zavazuje oznámit pronajímateli skutečnost, že se stal (přestal být) plátcem DPH. V případě, že tak neučiní a proti pronajímateli budou z tohoto důvodu uplatněny správce daně sankce, zavazuje se nájemce tyto sankce pronajímateli bez zbytečného odkladu uhradit.
5. V případě prodlení nájemce s úhradou nájemného dle čl. III. této smlouvy nebo s úhradou služeb a spotřeb, jejichž poskytovatelem je pronajímatel, je nájemce povinen zaplatit pronajímateli úroky z prodlení ve výši dle platných právních předpisů. Zaplacením úroků z prodlení není dotčeno právo na náhradu škody.
6. Sjednanou výši ročního nájemného je pronajímatel oprávněn každoročně upravit dosaženým indexem spotřebitelských cen a životních nákladů za posledních 12 měsíců předchozího roku (roční klouzavý průměr roku). Rozhodujícím údajem pro úpravu nájemného je dosažený index spotřebitelských cen a životních nákladů za předchozí rok, zveřejněný Českým statistickým úřadem v Aktuální statistické informaci ČSÚ. Úprava nájemného bude nájemci oznámena doporučeným dopisem. Základem pro úpravu výše nájemného je výše ročního nájemného, které bylo naposled sjednané v souladu s touto smlouvou, čímž se rozumí i nájemné upravené indexem spotřebitelských cen a životních nákladů za posledních 12 měsíců předchozího roku.
7. Výše nájemného bude upravována vždy od 1. ledna a do plateb bude promítána od dubna příslušného roku s doplatkem rozdílu, který představuje rozdíl mezi výší nájemného platného pro předcházející rok a výší nájemného upraveného dle příslušných ustanovení o inflaci dle tohoto odstavce za 1. čtvrtletí daného roku.
8. Pronajímatel je oprávněn za výše uvedených podmínek vyúčtovat upravené nájemné a nájemce je povinen upravené nájemné platit podle termínů dohodnutých ve splátkovém kalendáři. Smluvní strany dohodly výše uvedenou úpravu nájemného jako závazný způsob určení ceny nájemného pro další období v souladu s § 2, zákona 526/1990 Sb., o cenách, ve znění pozdějších právních předpisů.
9. Úhrada služeb a spotřeb spojených s užíváním předmětu nájmu není součástí nájemného. Nájemce se zavazuje, že nebude požadovat od pronajímatele žádné služby.
10. majetku pronajímatele, tzn., že při ukončení nájemního vztahu se nájemce vzdává práva na úhradu nákladů (dle §2220 zákona 89/2012 Sb., Občanského zákoníku), které vynaložil na úpravy

11. Nájemce nemá nárok na slevu z nájemného z důvodů negativních vlivů běžného provozu železnice.

IV.

Povinnosti smluvních stran

1. Nájemce je povinen užívat předmět nájmu ke sjednanému účelu, k jeho změně může dojít pouze na základě písemné dohody obou smluvních stran.
2. Nájemce nesmí bez předchozího písemného souhlasu pronajímatele přenechat předmět nájmu do podnájmu či jiného užívání třetí osobě.
3. Nájemce je povinen hradit nájemné a další platby vyplývající z této smlouvy ve výši a způsobem stanoveným v článku III. této smlouvy.
4. Nájemce je povinen umožnit bezplatný vstup, popř. vjezd na předmět nájmu zaměstnancům pronajímatele nebo jeho dodavatelům prací, služeb, zboží, provádějícím práce a úkony za účelem oprav a údržby tratí, drážních staveb, zařízení a vedení, jakož odstraňujícím následky železničních nehod a živelných událostí. Nájemce je dále povinen strpět na dobu nezbytně nutnou z těchto důvodů i možnost omezení užívání předmětu nájmu. V takovém případě se smluvní strany dohodnou na podmínkách omezení. Pokud nedojde k dohodě, může pronajímatel tuto smlouvu vypovědět bez výpovědní doby.
5. Veškeré stavební a zemní práce na předmětu nájmu může nájemce provádět pouze po předchozím písemném souhlasu pronajímatele a na základě rozhodnutí, popř. souhlasu s provedením ohlášené stavby příslušného stavebního úřadu podle příslušných ustanovení zákona č. 183/2006 Sb., o územním plánování a stavebním řádu (stavební zákon), ve znění pozdějších předpisů, zákona č. 266/1994 Sb., o drahách, v platném znění, popř. dalších obecně závazných předpisů. Případně povolená stavba bude vždy jen dočasně charakteru. Po uplynutí doby, popř. dříve, pokud dojde k zániku smluvního vztahu k pozemku, bude stavba odstraněna prostředky a náklady nájemce, nedohodne-li se písemně nájemce s pronajímatelem jinak. V případě, že nájemce stavbu neodstraní, je tak oprávněn učinit pronajímatel na náklady nájemce. Nájemci v takovém případě nenáleží náhrada za odstraněnou stavbu. Rozhodnutí o povolení k zahájení provozu popř. kolaudační souhlas dočasné stavby nezakládá právo nájemci na zápis stavby a záznam vlastnického práva k dočasné stavbě do katastru nemovitostí.
6. Pronajímatel neodpovídá za škody na majetku umístěném na předmětu nájmu.
7. Nájemce se zavazuje zajišťovat na předmětu nájmu běžnou údržbu (např. sekání trávy, údržba zeleně) a zdržovat se jakékoliv činnosti omezující či ohrožující bezpečnost železničního provozu a osob. Je povinen z najatých provozních a komunikačních ploch pro pěší i dopravní prostředky odstraňovat nečistoty, sněh, led a zabezpečovat schůdnost a sjízdnost obvyklým způsobem, pokud se s pronajímatelem písemně nedohodne jinak.
8. Na předmětu nájmu může nájemce provozovat jen činnost, která neohrožuje životní prostředí, tj. zejména povrchové a podzemní vody, ovzduší, prašnost, hlučnost atd., a je v souladu s platnými právními předpisy v oblasti životního prostředí, odpadů, bezpečnosti, požární ochrany, hygienických předpisů atd. Nájemce se zavazuje, že po dobu trvání nájemního vztahu přebírá na předmětu nájmu a v jeho okolí odpovědnost za porušení výše uvedených obecně platných předpisů a že uhradí sankce uložené z důvodu porušení uvedených norem a odstraní na vlastní náklady veškeré úniky, havárie látek ohrožujících jakost a zdravotní nezávadnost povrchových nebo podzemních vod a jiné vzniklé škody.
9. Nájemce nesmí na předmětu nájmu provádět údržbu vozidel, jejich mytí, výměnu olejů, autobaterií, doplňování chladicích, ostříkovačích, brzdových a jiných provozních kapalin, regeneraci náhradních dílů, parkování nepojízdných vozidel.
10. Nájemce se zavazuje, že bude na vlastní náklady zajišťovat a plnit úkoly požární ochrany v souladu s platnými předpisy o požární ochraně. V případě vyvíjení činnosti se zvýšeným nebo vysokým požárním nebezpečím nájemce na své náklady nechá vypracovat osobou oprávněnou předepsanou dokumentaci požární ochrany, bude plnit podmínky požární bezpečnosti v ní stanovené a dokumentaci udržovat v souladu se skutečným stavem.
11. Nájemce je povinen poskytnout pronajímateli ve stanovených termínech zpracované podklady pro ohlašovací povinnost plynoucí ze zákonů a vyhlášek v oblasti životního prostředí.
12. Nájemce je povinen zajistit na svůj náklad na předmětu nájmu a v bezprostředním okolí pořádek a čistotu a udržovat je v takovém stavu, aby nezačal příčinu k zakládání nepovolených skládek. V případě zjištění uložení odpadů na předmětu nájmu nebo v jeho bezprostředním okolí, bude nekompromisně požadováno jejich odstranění nájemcem na jeho náklady. Nájemce se zavazuje třídit, skladovat a zneškodňovat odpady v souladu s platným zákonem o odpadech a jeho prováděcími předpisy. Na pozemcích ve vlastnictví pronajímatele nebudou spalovány žádné odpady.

13. Nájemce je povinen umožnit vstup oprávněným pracovníkům pronajímatele za účelem kontrol stavu předmětu nájmu, zařízení, které je součástí předmětu nájmu, plnění výše uvedených povinností a dbát jejich pokynů. Oprávněný pracovník je povinen se prokázat služebním průkazem.
14. Nájemce je povinen předmět nájmu označit čitelně a viditelně názvem a obchodní činností nájemce.
15. Nájemce je povinen svou činností neomezovat a neohrožovat bezpečnost pronajímatele ani jiné osoby.
16. Oblast BOZP koordinuje pronajímatel. Součástí nájemní smlouvy jsou rizika BOZP ČD, a.s., která jsou přílohou č. 3 nájemní smlouvy. V případě naplnění ustanovení §102 zákoníku práce v platném znění si předají smluvní strany rizika BOZP vzájemně.

V.

Smluvní pokuta

1. V případě porušení jakékoli z povinností stanovených v článku III. odst. 8. a článku IV. odst. 1., 3., 4., 5., 7., 8., 9. této smlouvy je pronajímatel oprávněn účtovat nájemci smluvní pokutu ve výši xxxxx Kč za jednotlivý případ.
2. V případě porušení zákazu stanoveného v článku IV. odst. 2. této smlouvy je pronajímatel oprávněn účtovat nájemci smluvní pokutu ve výši xxxxx platného ročního nájmu sjednaného dle článku III. této smlouvy.
3. V případě, že nájemce užívá více, než činí předmět nájmu popsáný v článku I. této smlouvy, je pronajímatel oprávněn účtovat nájemci smluvní pokutu ve výši xxxxx .Kč.
4. Smluvní pokuta za nevyklizení a řádné nepředání předmětu nájmu je upravena v článku VI. odst.4. této smlouvy.
5. Nárok pronajímatele na náhradu škody není zaplacením smluvní pokuty dotčen. Smluvní pokutu lze uložit i opakovaně, pokud druhá smluvní strana po písemném upozornění neodstraní závadný stav v určeném termínu.
6. V případě, že pronajímateli budou uloženy sankce a pokuty za jednání nájemce a osob nacházejících se s jeho vědomím v předmětu nájmu, je nájemce povinen tyto sankce a pokuty pronajímateli na písemnou výzvu zaplatit.

VI.

Doba nájmu

1. Tato smlouva se uzavírá na dobu **n e u r č í t o u s** účinností **od 28.11.2019**. Smluvní strany si sjednávají **14denní výpovědní dobou**, která začíná plynout od prvního dne , který následuje po dni doručení výpovědi. Smluvní strany si výslovně sjednávají, že tuto smlouvu lze vypovědět i bez nutnosti uvedení výpovědního důvodu.
2. Pronajímatel může vypovědět tuto smlouvu bez výpovědní doby při vzniku škody, hrozby vzniku značné škody, pokud nájemce neplní řádně a včas jakékoli své povinnosti stanovené v článku III. odst. 1., v článku IV. odst. 1., 2., 4., 5., a 7. Výpovědi smlouvy bez výpovědní doby je smlouva ukončena dnem doručení písemné výpovědi smlouvy druhé smluvní straně.
3. Nájemce je povinen nejpozději poslední den nájemního vztahu vyklizený předmět nájmu předat pronajímateli. Předání předmětu nájmu bude provedeno písemným protokolem podepsaným oběma smluvními stranami, k čemuž se pronajímatel zavazuje poskytnout nájemci potřebnou součinnost.
4. Při nedodržení této doby je pronajímatel oprávněn účtovat za každý den prodlení s vyklizením a řádným předáním předmětu nájmu smluvní pokutu ve výši 1,5/365 platného ročního nájmu sjednaného dle článku III. této smlouvy.

VII.

Ostatní ujednání

1. Jakékoliv vzdání se práva, prominutí dluhu nebo uznání závazku je platné pouze za předpokladu, že bude učiněno dohodou smluvních stran uzavřenou v listinné podobě a podepsanou oprávněnými zástupci obou smluvních stran.
2. Jakékoliv písemnosti předvídané v této smlouvě, musí být učiněny, není-li ve smlouvě výslovně stanoven opak, písemně v listinné podobě a musí být s vyloučením ust. § 566 zákona 89/2012 Sb., občanského zákoníku, řádně podepsané oprávněnými osobami. Jakékoliv jiné písemnosti, včetně e-mailové korespondence, jsou bez právního významu, není-li ve smlouvě výslovně stanoveno jinak.

3. Nájemce nemá právo na náhradu škody a pronajímatel není povinen hradit škodu vzniklou nájemci tím, že pronajímatel oprávněně započítal svou pohledávku vůči pohledávce nájemce, tj. smluvní strany vylučují ust. § 1990 zák. č. 89/2012 Sb., občanský zákoník.
4. Nájemce není oprávněn převést svá práva a povinnosti ze smlouvy nebo její části na třetí osobu bez předchozího výslovného souhlasu pronajímatele; Pronajímatel si tímto vyhrazuje právo takový souhlas neudělit, a to i bez udání důvodu. Za účelem zvážení, zda takový souhlas s převodem pronajímatel udělí či nikoli, je nájemce povinen mu opatřit a dodat veškeré informace a dokumenty, o které pronajímatel požádá.
5. Smluvní strany berou na vědomí, že tato smlouva podléhá uveřejnění dle zákona č. 340/2015 Sb., o zvláštních podmínkách účinnosti některých smluv, uveřejňování těchto smluv a o registru smluv (dále jen „zákon o registru smluv“), ve znění pozdějších předpisů. Smluvní strany výslovně souhlasí s tím, aby tato smlouva, včetně metadat, byla zveřejněna v registru smluv. Smluvní strany se dohodly, že tuto smlouvu k uveřejnění zašle správci registru smluv pronajímatel. Pronajímatel se současně zavazuje informovat nájemce o provedení registrace tak, že zašle nájemci kopii potvrzení správce registru smluv o zveřejnění smlouvy bez zbytečného odkladu poté, kdy sám obdrží potvrzení, popř. již v průvodním formuláři vyplní příslušnou kolonku a s ID datové schránky nájemce (v takovém případě potvrzení od správce registru smluv o provedení registrace smlouvy obdrží obě smluvní strany zároveň).

VIII.

Závěrečná ustanovení

1. Veškeré spory z této smlouvy budou řešeny jednáním. V případě jakéhokoli sporu z této smlouvy nebo v její souvislosti s ní, kdy se smluvní strany nebudou moci dohodnout na změně, doplnění či zrušení této smlouvy, rozhodne příslušný soud.
2. Obě smluvní strany se dohodly, že veškerá jednání a veškeré písemnosti budou vedeny v jazyce českém a veškeré případné spory se budou řešit podle Českého právního řádu v jazyce českém u místně příslušného soudu.
3. Smluvní strany prohlašují, že se seznámily s obsahem této smlouvy a prohlašují, že byla uzavřena na základě vzájemné svobodné vůle obou smluvních stran.
4. Veškeré změny nebo doplnění této smlouvy musí být učiněno formou písemného dodatku podepsaného oprávněnými zástupci obou smluvních stran, jinak je taková změna nebo doplnění smlouvy neplatné, vyjma úpravy ceny nájemného inflací (a úpravy o DPH) a s tím související úpravou splátkového kalendáře, které je pronajímatel povinen oznámit nájemci doporučeným dopisem, přičemž pro vyloučení pochybností smluvní strany konstatují, že písemná forma není zachována při právním jednání učiněném elektronickými nebo technickými prostředky ve smyslu ust. § 562 zákona 89/2012 Sb., občanského zákoníku, za písemnou formu se považuje pouze forma listinná. Podepsané přílohy a dodatky, vzestupně číslované, se dnem jejich uzavření stávají součástí této smlouvy.
5. Smluvní strany se dohodly na tom, že písemnosti touto smlouvou předpokládané (např. výpověď, uplatnění inflace, (účtování DPH) apod.) budou druhé smluvní straně zasílány výhradně doporučeným dopisem, a to na adresu uvedenou v záhlaví této smlouvy nebo na písemně oznámenou případnou změnu adresy, doručenou druhé straně. Nebude-li na této adrese zásilka úspěšně doručena či převzata oprávněnou osobou smluvní strany, nebude-li tato zásilka vyzvednuta a držitel poštovní licence doporučenou zásilku vrátí zpět, za úspěšné doručení se všemi právními následky bude považován třetí den od prokazatelného odeslání zásilky druhou stranou.
6. Je-li nebo stane-li se kdykoli jakékoli ustanovení této smlouvy či jejího dodatku v jakémkoli ohledu nezákonným, neplatným či nevynutitelným podle kteréhokoli právního řádu, podle kterého může být jeho zákonnost, platnost či vynutitelnost posuzována, zákonnost, platnost a vynutitelnost ostatních ustanovení, stejně jako zákonnost, platnost a vynutitelnost tohoto ustanovení podle jiného právního řádu nebude jakkoli dotčena či omezena.
7. Tato smlouva je vyhotovena ve 3 vyhotoveních, z nichž jedno obdrží nájemce a dvě pronajímatel. Vyhotovení mají platnost originálu.
8. Přílohy a současně nedílná součást smlouvy jsou:
Příloha č. 1 Splátkový kalendář
Příloha č. 2 Situační plánek nájmu

Příloha č. 3 Rizika BOZP ČD

V Lomnici n.Pop. dne 25.11.2019

Za nájemce:
MIZERA – STAVBY a.s.

.....
XXXXX
XXXXX

V Praze.dne 28.11.2019

Za pronajímatele:
České dráhy, a.s.

.....
XXXXX
XXXXX

SPLÁTKOVÝ KALENDÁŘ č.1 na rok 2019 KE SMLOUVĚ č. 2657025819

PRONAJÍMATEL: České dráhy, a.s.	NÁJEMCE: MIZERA-STAVBY a.s.
Praha 1, Nábřeží L.Svobody 1222, PSČ 110 15	Smetanova 1366, 512 51 Lomnice nad Popelkou
Regionální správa majetku Praha	
Prvního pluku 81/2a, 130 11 Praha 3	
IČ: 70994226	IČ: 28762070
DIČ: CZ70994226	DIČ: CZ28762070
Zapsaná ve veřejném rejstříku - obchodním rejstříku vedeném Městským soudem v Praze, sp.zn. B 8039	
Bankovní spojení: xxxxx	Bankovní spojení:
Číslo účtu: xxxxx	Číslo účtu:
variabilní symbol: xxxxx	

Roční sjednané nájemné: xxxxx Kč + DPH v zákonem stanovené výši

Termín úhrady =DUZP	Základ daně	21 % DPH	Celkem k úhradě	Za období
1. 10.12.2019	xxxxx Kč	xxxxx Kč	xxxxx Kč	28.11. – 31.12.2019

V navazujících termínech podle úpravy nájemného dle ujednání v nájemní smlouvě.
Termín úhrady je datum uskutečnění zdanitelného plnění.

Daňový doklad č.:2657025819/2019/01

V Praze dne 28.11.2019

Pronajímatel: České dráhy, a.s.
xxxxx
xxxxx

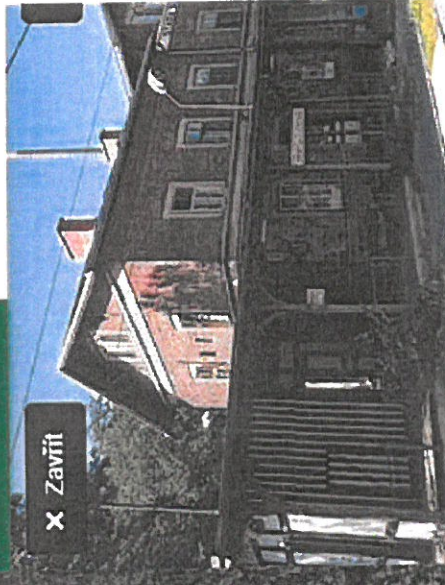

X Zavřít

PANORAMA FOTKY 3D POHLED

Stará Boleslav

vlaková stanice - nástupiště

- 📍 Do plánování
- 🌟 Uložt
- 📄 Sdílet

T

Vlaky

R 794 Ústí nad Labem západ 7.55. ú

R 783 Kolín 7.58 úterý 7.58 sředa

Nástroje Nahlásit chybu

100 150 200

Kód rizika ČD	Zdroj rizika	Popis a charakteristika nebezpečí	Závažnost rizika			Bezpečnostní opatření
			A pravděpo- dobnost ohrožení	B možné následky ohrožení	C přijatelnost rizika	
1	administrativní práce, práce v kanceláři apod.	naražení o hrany a rohy nábytku, stolu, skříní, zásuvek a zařízení, v kancelářských a skladovacích místnostech, pád osob ze židlí, nebo náhodou, zranění ruky, prstu, oka, hlavy, propichnutí, pořezání při práci s kancelářskými pomůckami a materiálem, poruchy nábytku, zakopnutí o nábytek, koberce, lino, kabely, smeknutí, pád, působení hluku či jiných škodlivin z okolí, požár, úraz el. proudem, apod.	2	2	4	Dodržovat NV 361/2007 Sb., dbát na správné rozmístění kancelářského nábytku a zařízení (minimální průchody 550-600 mm), udržovat pořádek na pracovišti, důsledně zavírat součásti kancelářského nábytku a pracovních stolu nebo skříněk, zákaz sedání na stoly a vystupovat na židle (zejména na pojízdné), stoly apod., zákaz houpání na židli nebo nábytku, dodržování zásad pro správné zacházení s kancelářskými pomůckami, rovnoměrné ukládání předmětů do skříní a regálů. Zákaz přetěžování polic, regálů a nábytku. Vhodné umístění kancelářských zařízení včetně správného vedení kabelů, úklid, pořádek, oddělení od provozu vhodným způsobem (např. dveřmi, stěnou, apod.).
2	budovy, schodiště, ostatní objekty, výťahy, plochy, podzemní a ostatní prostory. Vytápěcí zařízení, výměníky, kotelny, rozvody, inž. sítě	uklouznutí, špatné našlápnutí, došlápnutí, propichnutí obuvi, zvrtnutí nohy, pád, pád z výšky, do hloubky, pád kabiny výťahu, podvrtnutí, zakopnutí, naražení o překážku, zachycení, vtažení, skřípnutí části těla, poruchy, nepřijatelné psychické stavy, požár, popálení; propadnutí konstrukcí, podlahou apod.; nekontrolovatelný pohyb a stav; zřícení budovy, objektu nebo části, propadnutí záklopem, chybějící záklop či zbradlí, vypadnutí ze stavebního otvoru (např. okno, dveře, větrací průduch, atd.), sesunutí sněhu, pád střešního. Nežádoucí stavy kotelny a pod, zařízení, výbuch, požár, opaření, udušení, poranění těla, oči, poruchy, havárie	2	4	8	Zdravotní způsobilost (dle ZP) a vyhl. 101/1995 Sb. pro UTZ, ohlašování závad nadřízenému zaměstnanci, údržba podlahových krytín, komunikaci a pracovních prostor v bezzávadném stavu, čištění pochůzných ploch a rohoží, osvětlení a označení schodišť, řádné upevnění madel u schodišť, přídržování se madel při výstupu a sestupu, správné našlapování, dodržovat minimální předepsanou šířku komunikaci, zajistit, aby zařízení a vnitřní vybavení budovy, včetně výťahů, neomezovalo zaměstnance v běžném pohybu, zajistit volné okraje zvýšených pracovišť zbradlím a pod, zajištění otvorů, šachet a prohlubní, zvýšena opatrnost při adhezních podmínkách za mokra a námrazy, používání vhodné obuvi (mimo pantofle), základní školení BOZP, zajištění materiálu a předmětů proti pádu, osvětlení dle NV 361/2007 Sb. a ČSN. Řádný technický stav budov, objektů, výťahů a zařízení. Dodržování návodu k obsluze a údržbě; provádění prohlídek, revizí a zkoušek odstraňování závad. Přesvědčil se před vstupem do výťahu, zda je skutečně kabina ve stani. Zákaz výrazování bezpečnostních prvků. Zákaz přetěžování výťahů. V pater-nosteru zákaz obuvi pevně nespojené s nohou (např. pantofle). Znalost dostatečné únosnosti konstrukci a ploch před vstupem na ně (popř. uložení věcí), v případě neznalosti=zákaz. Řádný stav kotelny (výměníku apod. zařízení), prohlídka, revize, obsluha dle návodu popř. provozního řádu, odvětrání, odborné a zdravotně způsobilá obsluha. Znalost místních podmínek.
3	komunikace, přístupové cesty, nástupišť, rampy, plochy	chuze, chuze přes komunikaci, sražení a zachycení silničního vozidlem, uklouznutí, špatné našlápnutí, došlápnutí, propichnutí obuvi, zvrtnutí nohy, pád apod., zachycení silničními vozidly, manipulačními nebo motorovými vozíky, mobilní plošinou; propadnutí, skryté otvory, vyčnívající předměty	2	3	6	Zdravotní způsobilost (dle ZP) a vyhl.101/1995 Sb., ohlašování závad bezprostředně nadřízenému zaměstnanci, údržba komunikaci a pracovních prostor v bezzávadném stavu, čištění pochůzných ploch a rohoží (bláto, sniž, zmrázky apod., musí být pravidelně odstraňovány), bezpečnostní označení schodišť dle NV 375/2017 Sb., používání vhodné obuvi, základní školení BOZP, zajištění materiálu a předmětů proti pádu, osvětlení dle NV 361/2007 Sb. a ČSN, sledovat pohyb vozídel, dodržovat pravidla silničního provozu, respektovat dopravní značení a sledovat provoz na komunikaci, přecházet po vyznačených přechodech, není-li přechod pro chodce, přecházet kolmo k vozovce, před vstupem na nástupiště se řádně rozhlédnout, zvýšená pozornost při vstupu na bezpečnostní pás na nástupišti (děst, námraza), používat přístupové cesty a neodstranitelné překážky označit podle ČSN.
5	elektrická zařízení, elektrické spotřebiče	zásah el. proudem při obsluze el. zařízení a el. spotřebičů, požár, popálení, pád, zakopnutí, působení statické elektřiny včetněblesku	2	2	4	Řádné proškolení dle vyhl. 50/1978 Sb., bezpečnostní tabulky a zábrany, označování hlavních vypínačů bezpečnostními tabulkami, zajišťování volného přístupu, k hlavnímu vypínačům a rozvaděčům, dodržování předpisu Op 16, seznámení s návodem k použití, kontroly spotřebičů ve smyslu ČSN 331600 ed.2, opatrné zacházení s kabely a přívodními šňurami (nevytahovat ze zásuvek za přívodní kabel), nepoužívání zjevně poškozených el. spotřebičů, zákaz svěpomocných oprav, ochrana proti mechanickému poškození el. přívodů lištami, zákaz demontáže pevných el. zařízení, kontrolní činnost, místní opatření, zákaz používání soukromých donesených elektrospotřebičů. Ochrana proti účinkům statické elektřiny, kde je to nařízeno.
7	úklidové práce ve vnitřních i venkovních prostorech, venkovní prostory	pořezání, píchnutí, poleptání a otrava uklidovými prostředky, ohrožení infekčním onemocněním, uklouznutí v důsledku vlastní práce, vliv klimatických podmínek (teple, chlad, mokro, námraza, náledí, sníh, vítr, atd.), voda na pohlnuté ploše, pády předmětů, pád do prohlubně, nerovnosti	2	2	4	Odkrakové koše vyprazdňovat převracením nebo výměnou sáčku, vyprazdňovat koše rukou je zakázáno, obsah popelníků nevysypávat do papírových obalů, pytlů, krabic apod., používání úklidových prostředků s čitelnými nálepkami, seznámení s návody výrobce, bezpečnostní listy, rozlévání velkých balení jen do originálních obalů, zákaz rozlévání do obalů od nápojů, dodržování provozních řádů a hygienických předpisů, používání OOPP dle M 36, vytírání podlahy do sucha, nebo umístění bezpečnostního označení. Venkovní prostory uklízet systematicky, zakrývat otvory, materiál nebo odpad ukládat na určená a známá nebo značená místa.