

# NÁJEMNÍ SMLOUVA č. 2657025519

o nájmu prostor sloužících k podnikání

**Obchodní firma:** České dráhy, a.s.  
sídlo: Praha 1, Nábřeží L. Svobody 1222, PSČ 110 15  
zapsaná ve veřejném rejstříku - obchodním rejstříku vedeném Městským soudem v Praze, sp.zn. B 8039  
zastoupena ve věcech XXXX ředitel Regionální správy majetku Praha  
smluvních:  
správce nemovitě věci, České dráhy, a.s., Regionální správa majetku Praha  
adresa pro doručování Prvního pluku 91/2a, 130 00 Praha 3  
písemností:  
kontaktní osoba ve věcech XXXX  
smluvních:  
kontaktní osoba ve věcech  
technických:  
IČ: 70994226  
DIČ: CZ70994226  
bankovní spojení: KB a.s. Praha  
číslo účtu: XXXXXXXX  
**variabilní symbol:** 2657025519

(dále jen pronajímatel)

a

**Nájemce:** Daily Fresh Foods spol, s r.o.  
Sídlo: Květnového vítězství 60/13, Chodov, 149 00 Praha 4  
zapsaná ve veřejném rejstříku - v obchodním rejstříku C 283958 vedená u Městského soudu v Praze  
zastoupena: XXXXXXXXXXXX  
kontaktní osoba ve  
věcech technických: Tel: XXXXXXXXXXXX  
IČ: 06540571  
DIČ: CZ06540571  
Plátce DPH: ano/ne ANO  
bankovní spojení:  
číslo účtu: XXXXXXXXXXXXX

*Předmět nájmu bude nájemce využívat pro svou ekonomickou činnost.*

(dále jen nájemce)

(společně uváděny jako smluvní strany)

uzavírají podle zákona č. 89/2012 Sb., občanský zákoník v platném znění, tuto smlouvu o nájmu prostor sloužících k podnikání (dále jen „smlouva“)

## I.

### **Předmět smlouvy a Předmět nájmu**

1. Předmětem této smlouvy je nájem prostor sloužících k podnikání, Administrativní budova Žižkov, níže specifikovaných, které se nacházejí na pozemku p.č. st. 4481/1 s budovou č.p.2200/2 v k.ú. Žižkov (ČSÚ: 727415), obec Praha 3, která je zapsaná u příslušného Katastrálního úřadu pro hlavní město Prahu, Katastrální pracoviště Praha na listu vlastnictví č.9981. Konkrétně se jedná o objekt vedený v DLHM pronajímatele pod inv. č. IC5000117257, (objekt v SAP 1000/1/331). Výše označená budova, ve které se nachází předmět nájmu, je vyznačena v příloze č. 3), která je nedílnou součástí této smlouvy. (dále jen „předmět nájmu“ nebo „prostory“)
2. Pronajímatel touto smlouvou předává a nájemce přejímá do nájmu:  
Prostory o celkové výměře 27,50 m<sup>2</sup> .  
1P38 kancelář 27,5m<sup>2</sup>  
Celkem pronajato 27,5m<sup>2</sup> prostor .
3. Specifikace předmětu nájmu s půdorysným plánkem je uvedena v příloze č. 2 této smlouvy.
4. Stav předmětu nájmu bude stranami uveden v předávacím protokolu, pořízeném při předání a převzetí předmětu nájmu do užívání, který je součástí spisu.

5. Správcem předmětu nájmu jsou ke dni podpisu této smlouvy České dráhy, a.s., Regionální správa majetku Praha (dále jen RSM Praha).

## II. Účel nájmu

1. Nájemce se zavazuje užívat předmět nájmu k provozování podnikatelské činnosti nájemce, (**výlučně jako kancelář**) a to výhradně k provozu podnikatelské činnosti, k níž má platné veřejnoprávní oprávnění, a případně k činnostem s touto podnikatelskou činností souvisejícím, a to způsobem neohrožujícím životní prostředí a bezpečnost provozu železniční dopravy.
2. Umístí-li v předmětu nájmu nájemce svoji provozovnu, pak předmět podnikání v provozovně musí být v souladu s předmětem podnikání nájemce (předmět činnosti nájemce dle výpisu z OR nebo ŽL) uvedeném v obchodním rejstříku / živnostenském rejstříku/ jiné evidenci.
3. Nájemce nemá bez předchozího písemného souhlasu pronajímatele právo provozovat jinou činnost nebo změnit způsob či podmínky jejího výkonu, než jak to vyplývá z účelu nájmu a to ani v případě nepodstatné změny ve smyslu §2304 Sb., občanský zákoník.

## III. Výše nájmného

1. Nájemce zaplatí pronajímateli za užívání předmětu nájmu smluvní nájmné, které činí za 1 m<sup>2</sup> XXXX Kč/rok, tj. za 27,50 m<sup>2</sup> XXXXX Kč/rok + DPH v zákonem stanovené výši  
Celkové roční nájmné ve výši XXXXX Kč + DPH v zákonem stanovené výši (slovy: XXXkorun českých) je splatné v pravidelných čtvrtletních splátkách na bankovní účet pronajímatele (dle variabilního symbolu), specifikovaný v záhlaví této smlouvy, a to vždy do 16. dne prvního měsíce daného čtvrtletí dle splátkového kalendáře, který tvoří přílohu č. 1 této smlouvy a je nedílnou součástí nájmní smlouvy.
2. Pro splnění závazku na placení nájmného platí doručovací princip, t.j. že splátka je splněna připsáním placené částky na účet pronajímatele u jeho banky.
3. *Na základě ustanovení §56a odst. 3 zákona č. 235/2004 Sb., o dani z přidané hodnoty, ve znění pozdějších předpisů, (dále jen „ZDPH“), pronajímatel u předmětu nájmu specifikovaného v článku I. uplatní DPH ve výši dle platných právních předpisů*
4. Nájemce se zavazuje oznámit pronajímateli skutečnost, že přestal být plátcem DPH. V případě, že tak neučiní a proti pronajímateli budou z tohoto důvodu uplatněny správcem daně sankce, zavazuje se nájemce tyto sankce pronajímateli bez zbytečného odkladu uhradit.
5. V případě prodlení nájemce s úhradou nájmného dle čl. III. této smlouvy nebo s úhradou služeb a spotřeb, jejichž poskytovatelem je pronajímatel, je nájemce povinen zaplatit pronajímateli úroky z prodlení ve výši dle platných právních předpisů. Zaplacením úroků z prodlení není dotčeno právo na náhradu škody.
6. Sjednanou výši ročního nájmného je pronajímatel oprávněn každoročně upravit dosaženým indexem spotřebitelských cen a životních nákladů za posledních 12 měsíců předchozího roku (roční klouzávy průměr roku). Rozhodujícím údajem pro úpravu nájmného je dosažený index spotřebitelských cen a životních nákladů za předchozí rok, zveřejněný Českým statistickým úřadem v Aktuální statistické informaci ČSÚ. Úprava nájmného bude nájemci oznámena doporučeným dopisem. Základem pro úpravu výše nájmného je výše ročního nájmného, které bylo naposledy sjednané v souladu s touto smlouvou, čímž se rozumí i nájmné upravené indexem spotřebitelských cen a životních nákladů za posledních 12 měsíců předchozího roku.
7. Výše nájmného bude upravována vždy od 1. ledna a do plateb bude promítána od dubna příslušného roku s doplatkem rozdílu, který představuje rozdíl mezi výší nájmného platného pro předcházející rok a výší nájmného upraveného dle příslušných ustanovení o inflaci dle tohoto odstavce za 1. čtvrtletí daného roku.
8. Pronajímatel je oprávněn za výše uvedených podmínek vyúčtovat upravené nájmné a nájemce je povinen upravené nájmné platit podle termínů dohodnutých ve splátkovém kalendáři. Smluvní strany dohodly výše uvedenou úpravu nájmného jako závazný způsob určení ceny nájmného pro další období v souladu s § 2, zákona 526/1990 Sb., o cenách, ve znění pozdějších právních předpisů.
9. Úhrada služeb a spotřeb spojených s užíváním předmětu nájmu není součástí nájmného. Nájemce se zavazuje uhradit pronajímateli spotřeby služeb, elektrické energie, vodné a stočné, odvoz odpadu, poplatky za znečišťování ovzduší a další případné platby vázající se k předmětu nájmu a sjednanému

- účelu užívání (dále jen služby), nebude-li mít uzavřenou smlouvu na dodávku služeb s příslušným externím dodavatelem.
10. Smluvní strany se dohodly, že nájemcem při ukončení nájemního vzdává se práva na úhradu nákladů (dle §2220 zákona 89/2012 Sb., Občanského zákoníku), které vynaložil na úpravy předmětu nájmu během (před započítáním) nájemního vztahu, a to ani takových, k jejichž vynaložení mu pronajímatel udělil souhlas, pokud se smluvní strany nedohodnou dodatkem k této smlouvě jinak.
  11. Nájemce nemá nárok na slevu z nájemného z důvodů negativních vlivů běžného provozu železnice.

#### **IV.**

##### **Výše úhrad za plnění poskytovaná v souvislosti s užíváním prostoru sloužícího k podnikání**

1. Výše úhrad za plnění poskytovaná v souvislosti s užíváním předmětu nájmu není součástí nájemného.
2. Nájemce se zavazuje uhradit pronajímateli (nebo po dohodě s pronajímatelem externímu dodavateli) spotřeby služeb, elektrické a tepelné energie, vodné a stočné, poplatky za znečišťování ovzduší a další případné platby vážící se k předmětu nájmu a sjednanému účelu užívání. Nájemce se zavazuje hradit za následující plnění poskytovaná v souvislosti s užíváním předmětu nájmu:
  - *vodné a stočné – výše úhrady dle právního předpisu, stanovená v dohodě vodohospodářem RSM Praha, telefon:*
  - *elektrické energie*
  - *odvoz a likvidaci odpadu z činnosti nájemce bude nájemce hradit na základě smlouvy uzavřené s oprávněnou osobou k nakládání s odpady, pokud se nedohodne písemně jinak se správcem nemovité věci.*
  - *případně další služby*
3. Smlouvy na plnění poskytované v souvislosti s užíváním předmětu nájmu se nájemce zavazuje uzavřít s příslušnými osobami nejpozději do jednoho měsíce od podpisu této smlouvy a smlouvy uzavřené s externími poskytovateli neprodleně předložit RSM Praha.
4. Nájemce se zavazuje k zaplacení účelně vynaložených nákladů spojených se zřízením samostatného měření elektrické energie, připojením k odběru elektrické energie a nutných nákladů a poplatků spojených se zajištěním potřebného příkonu pro nájemce. Koordinátora ve smyslu zákona č. 309/006 Sb. v platném znění zajistí vždy zadavatel stavební činnosti.
5. Neuzavření výše uvedených smluv (odst. 3) v termínu bude považováno za užívání předmětu nájmu v rozporu se smlouvou a za podstatné porušení smluvní povinnosti a pronajímatel má právo nájemní smlouvu vypovědět bez výpovědní doby. Stejně právo má pronajímatel v případě, že nájemce výše uvedené spotřeby a služby odebere a nezaplatí ve smluveném termínu.

#### **V.**

##### **Práva a povinnosti smluvních stran**

1. Nájemce je povinen:
  - a) užívat předmět nájmu ke sjednanému účelu, k jeho změně může dojít pouze na základě písemné dohody obou smluvních stran a vydání změny účelu užívání od příslušného stavebního úřadu,
  - b) provádět na vlastní náklady běžnou údržbu spojenou s užíváním předmětu nájmu zahrnující údržbu vnitřních zařízení a vybavení (kohouty, ventily, odpady, mechanismy otevírání dveří a oken, větrání, topení, osvětlení, včetně výměny ovladačů a jejich opotřebovaných částí, výměna podlahové krytiny, vymalování, obnova ochranných nátěrů a provozem poškozených omítek, zasklívání oken a dveří a výměna těsnění všeho druhu, deratizaci) a další srovnatelnou údržbu,
  - c) provádět stavební úpravy či opravy předmětu nájmu nebo stavby na předmětu nájmu pouze po předchozím, písemném souhlasu pronajímatele a při dodržení postupu podle zákona č. 183/2006 Sb., o územním plánování a stavebním řádu (stavební zákon), ve znění pozdějších předpisů a zákona č. 266/1994 Sb., o drahách ve znění pozdějších předpisů, kdy nutnost stavebních úprav či oprav posuzuje RSM Praha. Stavební práce mohou být započaty po schválení projektové dokumentace a předpokládaných celkových nákladů, rozdělených na technické zhodnocení a opravu, od správce předmětu nájmu a po vydání stavebního povolení příslušným stavebním úřadem. Účastníkem projednávání projektové dokumentace a výběru dodavatele bude správce předmětu nájmu, o konečném výběru dodavatele rozhoduje nájemce. Koordinátora ve smyslu zákona č. 309/006 Sb. v platném znění zajistí vždy zadavatel stavební činnosti.Každá další změna musí být odsouhlasena pronajímatelem, správcem předmětu nájmu a řešena také dodatkem ke smlouvě. Dokumentace stavby musí být vyhotovena a vedena v souladu s právními předpisy, zejména stavebním zákonem a vnitřními předpisy pronajímatele. před započítáním stavebních prací si nechat vytyčit veškeré kabelové rozvody a ostatní inženýrské sítě. Stavbu může začít užívat po tom, co budou předmětné stavební úpravy schváleny stavebním

- úřadem ve smyslu §§ 119 až 122 stavebního zákona,
- d) navýšení příkonu el. energie projednat s energetikem RSM Praha). Revizní zprávy předkládat pronajímateli dle vyhlášky č.100/1995 Sb., kterou se stanoví podmínky pro provoz, konstrukci a výrobu určených technických zařízení a jejich konkretizace (Řád určených technických zařízení), ve znění pozdějších předpisů. Revize provádí revizní technik s oprávněním skupiny „D“,
  - e) strpět na dobu nezbytně nutnou přerušeni nebo omezení užívání předmětu nájmu z důvodu mimořádných událostí a velkých oprav budovy, na tuto dobu je možné sjednat po dohodě mezi oběma smluvními stranami snížené nájemné; pronajímatel je povinen nájemce předem písemně informovat o plánovaném přerušeni nebo omezení užívání předmětu nájmu. Nájemce nemá právo na náhradu ušlého zisku, ani na přidělení náhradních prostor,
  - f) svou činností neomezovat a neohrožovat bezpečnost pronajímatele ani jiných osob a umožnit zaměstnancům pronajímatele vstup do předmětu nájmu za účelem kontroly jejich stavu,
  - g) udržovat na vlastní náklady předmět nájmu včetně společných prostor v čistotě a označit jej čitelně a viditelně názvem a obchodní činností nájemce. Dále je oprávněn k umístění reklamy a inzerce na služby nebo zboží, které nájemce poskytuje nebo prodává. Toto označení, reklama a inzerce mohou být umístěny pouze přímo na provozovně (jejím obvodovém plášti) a nesmí přesáhnout plochu obvodového pláště provozovny. Nájemci nebo dopravci navazující na ČD jsou oprávněni umístit směrové tabule navádějící zákazníky k místu poskytované služby nebo prodeje a to do 2 m<sup>2</sup>. Za obsah reklamy nebo inzerce odpovídá nájemce,
  - h) ke dni skončení doby nájmu uvést předmět nájmu na vlastní náklady do původního stavu s přihlédnutím k běžnému opotřebení, tj. ke dni zahájení užívání předmětu nájmu ke sjednanému účelu, pokud se smluvní strany nedohodnou jinak,
  - i) vyklizený předmět nájmu předat pronajímateli nejpozději v poslední den sjednané doby nájmu nebo výpovědní doby. Při nevyklizení předmětu nájmu k poslednímu dni nájemního vztahu se nájemce zavazuje zaplatit pronajímateli smluvní pokutu ve výši 1,5/365 ročního nájemného sjednaného v souladu s touto smlouvou za každý den prodlení, zaplacením smluvní pokuty není dotčeno právo pronajímatele na náhradu škody,
  - j) poskytnout zpracované podklady pro ohlašovací povinnost (ve stanovených termínech) plynoucích ze zákonů a vyhlášek v oblasti životního prostředí. Veškerou korespondenci, týkající se této problematiky vede Pronajímatel jako vlastník.
2. Nájemce přebírá na předmětu nájmu odpovědnost za porušení obecně platných předpisů o životním prostředí, bezpečnosti, požární ochraně, hygienických předpisů, způsobených výlučně jeho činností nebo výlučně činností jeho zákazníků a obchodních partnerů nebo osob, které se s jeho vědomím nacházejí v předmětu nájmu po dobu trvání nájemního vztahu dle této smlouvy a zavazuje se k uhrazení všech poplatků a sankcí, udělených nájemci nebo pronajímateli formou rozhodnutí orgánů státní správy z důvodu porušení výše uvedených obecně platných předpisů. Nájemce se zavazuje zajistit na své náklady provedení potřebných sanačních prací na odstranění závadového stavu způsobeného nedodržením tohoto ustanovení nájemní smlouvy.
  3. Nájemce smí přenechat předmět nájmu do podnájmu či užívání třetím osobám s povinností nahlášení pronajímateli nového podnájemce.
  4. Z hlediska požární ochrany:
    - a) Požární ochranu a prevenci se zavazuje zajišťovat v předmětu nájmu nájemce v souladu se všemi platnými ustanoveními obecně závazných právních předpisů požární ochrany, (zejména zákonem ČNR č. 133/1985 Sb., o požární ochraně ve znění pozdějších předpisů (dále jen zákon o PO) a vyhláškou MV č. 246/2001 Sb., o stanovení podmínek požární bezpečnosti a výkonu státního požárního dozoru,
    - b) nájemce ustanoví odpovědnou osobu ve smyslu §2 zákona č. 133/1985 Sb. o požární ochraně ve znění pozdějších předpisů a bude určena odpovědná osoba za celý předmět nájmu,
    - c) nájemce si vybaví předmět nájmu dostatečným počtem přenosných hasičích přístrojů ve vhodných druzích a zajišťuje jejich pravidelnou kontrolu,
    - d) nájemce se zavazuje bez odkladu hlásit vznik požáru v místě své dislokace Hasičské záchranné službě okresu a RSM Praha,
    - e) v případě vzniku požáru v předmětu nájmu se nájemce zavazuje informovat o opatřeních, která provedl, aby k požárům popř. k jejich rozšíření ze stejných příčin nemohlo dojít,
    - f) nájemce se zavazuje nahlašovat RSM Praha změny týkající se základní dokumentace požární ochrany (např. změna tel. čísel odpovědné osoby) v pronajatých prostorách,
    - g) pokud je nájemce právnickou podnikající osobou nebo fyzickou podnikající osobou provede začlenění provozovaných činností v souladu se zákonem o požární ochraně č. 133/1985 Sb., ve znění pozdějších předpisů, dle § 4. Jestliže by provozovanou činností nájemce mohlo dojít ke zvýšení požárního zatížení v části nemovitě věci nebo celku, nebo ke změně užívání stavby

(změna účelu stavby v souladu s kolaudačním rozhodnutím) ve smyslu zákona o PO, zajistí nájemce vypracování posouzení požárního nebezpečí (vypracování požárně bezpečnostního řešení změny stavby) a navržená opatření předloží místně příslušnému územnímu odboru HZS ČR k vyjádření a ke schválení Drážnímu úřadu.

5. V případě, že nájemce nebude respektovat opatření v oblasti krizového řízení a bezpečnosti (včetně požární bezpečnosti) vydaná příslušnou organizační složkou (OS), se kterými byl prokazatelně seznámen, může být pronajímatelem z tohoto důvodu smlouva vypovězena.
6. Předáním předmětu nájmu se nájemce stává provozovatelem technického zařízení, které je součástí předmětu nájmu a je povinen plnit povinnosti spojené s provozováním technického zařízení stanovené obecně závaznými právními předpisy.
7. Nájemce je povinen na výzvu pronajímatele předložit platné revizní zprávy a doklady o prohlídkách technických zařízení ve svém vlastnictví umístěných na předmětu nájmu.
8. Oblast BOZP koordinuje pronajímatel. Součástí nájemní smlouvy jsou rizika BOZP ČD, a.s., která jsou přílohou č. 5 nájemní smlouvy. V případě naplnění ustanovení §102 zákoníku práce v platném znění si předávají smluvní strany rizika BOZP vzájemně.
9. Pronajímatel je povinen umožnit nájemci užívání předmětu nájmu. Pronajímatel je povinen zdržet se všech činností, které by bránily nájemci řádně užívat předmět nájmu v souladu s Čl. II. této smlouvy.
10. Pronajímatel je povinen umožnit přístup do předmětu nájmu.
11. Pronajímatel je povinen zajistit dodávku plnění poskytovaných v souvislosti s užíváním předmětu nájmu.
12. Pronajímatel se zavazuje, s přiměřeným časovým předstihem, písemně informovat nájemce o provádění činností v sousedství předmětu nájmu, které jsou provázeny nadměrným hlukem, otřesy, prašností apod.
13. Pronajímatel se zavazuje, že ve vztahu k předmětu nájmu v případě vzniku jakékoliv mimořádné události, která má vliv na bezpečnost, ochranu zdraví, života a majetku, bude neprodleně informovat kontaktní osobu nájemce.

## **VI.**

### **Smluvní pokuta**

1. V případě porušení jakékoli z povinností nájemce stanovených v článku IV. a V. této smlouvy (s výjimkou bodu 1. písm. c) a bodu 3., sjednávají smluvní strany smluvní pokutu ve výši XXX Kč.
2. Pro případ porušení jakékoli z povinností nájemce uvedené v článku V. této smlouvy bodu 1. písm. c) a bodu 3., sjednávají smluvní strany smluvní pokutu ve výši dvojnásobku sjednaného ročního nájemného.
3. Smluvní pokuta za nevyklizení předmětu nájmu k poslednímu dni nájemního vztahu je uvedena v článku V. této smlouvy bod 1. písmeno j).
4. Nárok pronajímatele na náhradu škody není zaplacením smluvní pokuty dotčen. Smluvní pokutu lze uložit i opakovaně, pokud druhá smluvní strana po písemném upozornění neodstraní závadný stav v určeném termínu.
5. V případě, že pronajímateli budou uloženy sankce a pokuty za jednání nájemce a osob nacházejících se s jeho vědomím v předmětu nájmu, je nájemce povinen tyto sankce a pokuty pronajímateli na písemnou výzvu zaplatit.

## **VII.**

### **Doba nájmu**

1. Tato smlouva se uzavírá na dobu **n e u r č i t o u** s účinností od 1.12.2019. Smluvní strany si sjednávají tříměsíční výpovědní dobu, která začíná plynout od prvního dne měsíce, který následuje po dni doručení výpovědi. Smluvní strany si výslovně sjednávají, že tuto smlouvu lze vypovědět i bez nutnosti uvedení výpovědního důvodu.
2. V případě jakéhokoli podstatného porušení smlouvy jako je prodloužení o více jak jeden měsíc s úhradou nájemného dle článku III. nájemní smlouvy nebo jeho části či úhrady za plnění poskytované v souvislosti s užíváním předmětu nájmu, nájemce nesplní povinnost odstranit závadný stav, který vznikl nesplněním povinností nájemce uvedené v článku III. odst. 8., v článku IV. odst. 2., v článku V.

odst. 1., 2., 4., 5., 6., a 7. této smlouvy, si smluvní strany sjednávají výpovědní dobu jeden měsíc a ta začíná plynout od prvního dne měsíce, který následuje po dni doručení výpovědi.

3. Pronajímatel může vypovědět tuto smlouvu bez výpovědní doby při vzniku škody, hrozby vzniku značné škody, pokud nájemce neplní řádně a včas jakékoli své povinnosti stanovené v článku III. odst. 1., v článku V. odst. 1., 2., 3., 4. Výpovědi smlouvy bez výpovědní doby je smlouva ukončena dnem doručení písemné výpovědi smlouvy druhé smluvní straně.
4. V případě prodloužení nájemce s placením závazků plynoucích z tohoto smluvního vztahu a vzniku pohledávky se má za to, že po 60 dnech od data vzniku prodloužení došlo k hrubému porušení smlouvy dle § 2309 písm. b) zákona č. 89/2012 Sb., občanský zákoník a smlouva může být vypovězena okamžitě s účinky ke dni doručení výpovědi (tj. bez výpovědní doby).
5. Nájemce je povinen nejpozději poslední den nájemního vztahu vyklizený předmět nájmu předat pronajímateli. Předání předmětu nájmu bude provedeno písemným protokolem podepsaným oběma smluvními stranami, k čemuž se pronajímatel zavazuje poskytnout nájemci potřebnou součinnost.

### VIII.

#### Ostatní ujednání

1. Nájemce je povinen ke dni první platby spojené s touto nájemní smlouvou (viz. Splátkový kalendář) složit na účet pronajímatele č. XXXX, var. Symbol 2657025519 prostředky (jistotu) k zajištění nájemného, ostatních služeb souvisejících s nájmem nebo úhrady nákladů na odstranění škody, a to ve výši XXX Kč.
2. Pronajímatel je oprávněn tyto peněžní prostředky použít k úhradě závazků (dluhů) nájemce vůči pronajímateli, které vzniknou v souvislosti s nájmem a případně ostatními službami s nájmem souvisejících a tyto závazky (dluhy) jsou po jejich splatnosti. Nečerpanou jistotu vrátí pronajímatel nájemci po ukončení nájemní smlouvy.
3. Nájemce je povinen doplnit peněžní prostředky (jistotu) do její původní výše (viz. odst. 1. tohoto čl. smlouvy), a to do jednoho měsíce po jejich oprávněném čerpání pronajímatelem.
4. *Smluvní strany se dohodly, že Nájemce v případě ukončení smlouvy nemá nárok na náhradu nákladů za převzetí zákaznické základny, a to z důvodu, že zákaznickou základnu budou tvořit především zákazníci Pronajímatele nebo ostatních dopravců.*
5. Jakékoliv vzdání se práva, prominutí dluhu nebo uznání závazku je platné pouze za předpokladu, že bude učiněno dohodou smluvních stran uzavřenou v listinné podobě a podepsanou oprávněnými zástupci obou smluvních stran
6. Jakékoliv písemnosti předvídané v této smlouvě, musí být učiněny, není-li ve smlouvě výslovně stanoven opak, písemně v listinné podobě a musí být s vyloučením ust. § 566 zákona č. 89/2012 Sb., občanský zákoník, řádně podepsané oprávněnými osobami. Jakékoliv jiné písemnosti, včetně e-mailové korespondence, jsou bez právního významu, není-li ve smlouvě výslovně stanoveno jinak.
7. Nájemce nemá právo na náhradu škody a pronajímatel není povinen hradit škody vzniklou nájemci tím, že pronajímatel a oprávněně započel svou pohledávku vůči pohledávce nájemce, tj. smluvní strany vylučují ust. § 1990 zákona č. 89/2012 Sb., občanský zákoník.
8. Nájemce není oprávněn převést svá práva a povinnosti ze smlouvy nebo její části na třetí osobu bez předchozího výslovného souhlasu pronajímatele; Pronajímatel si tímto vyhrazuje právo takový souhlas neudělit, a to i bez udání důvodu. Za účelem zvážení, zda takový souhlas s převodem pronajímatel udělí či nikoli, je nájemce povinen mu opatřit a dodat veškeré informace a dokumenty, o které pronajímatel požádá.
9. Nájemce prohlašuje, že mu nebyl ke dni podpisu této nájemní smlouvy předán originál/ověřená kopie průkazu energetické náročnosti budovy, ve které se nachází předmět nájmu.
10. **Smluvní strany berou na vědomí, že tato smlouva podléhá uveřejnění dle zákona č. 340/2015 Sb., o zvláštních podmínkách účinnosti některých smluv, uveřejňování těchto smluv a o registru smluv (dále jen „zákon o registru smluv“), ve znění pozdějších předpisů. Smluvní strany výslovně souhlasí s tím, aby tato smlouva, včetně metadat, byla zveřejněna v registru smluv. Smluvní strany se dohodly, že tuto smlouvu k uveřejnění zašle správci registru smluv pronajímatel. Pronajímatel se současně zavazuje informovat nájemce o provedení registrace tak, že zašle nájemci kopii potvrzení správce registru smluv o zveřejnění smlouvy bez zbytečného odkladu poté, kdy sám obdrží potvrzení, popř. již v průvodním formuláři vyplní příslušnou kolon-**

**ku a s ID datové schránky nájemce (v takovém případě potvrzení od správce registru smluv o provedení registrace smlouvy obdrží obě smluvní strany zároveň).**

## **IX.**

### **Závěrečná ustanovení**

1. Vztahy touto smlouvou výslovně neupravené se řídí občanským zákoníkem č. 89/2012 Sb. Smluvní strany se dohodly, že ustanovení občanského zákoníku o smlouvách uzavíraných adhezním způsobem se na právní vztah založený touto smlouvou nepoužijí.
2. Předpokladem uzavření této smlouvy či jakékoli dohody o změně této smlouvy je dosažení shody o všech jejích bodech.
3. Smluvní strany se dohodly, že při výkladu ustanovení této smlouvy nebudou přihlížet k obchodním zvyklostem ani k jednáním, která předcházela uzavření této smlouvy. Smluvní strany jsou vázány ve svých právech a povinnostech pouze obsahem této smlouvy.
4. Veškeré spory z této smlouvy budou řešeny jednáním. V případě jakéhokoli sporu z této smlouvy nebo v její souvislosti s ní, kdy se smluvní strany nebudou moci dohodnout na změně, doplnění či zrušení této smlouvy, rozhodne příslušný soud.
5. Obě smluvní strany se dohodly, že veškerá jednání a veškeré písemnosti budou vedeny v jazyce českém a veškeré případné spory se budou řešit podle Českého právního řádu v jazyce českém u místně příslušného soudu.
6. Smluvní strany prohlašují, že se seznámily s obsahem této smlouvy a prohlašují, že byla uzavřena na základě vzájemné svobodné vůle obou smluvních stran.
7. Veškeré změny nebo doplnění této smlouvy musí být učiněno formou písemného dodatku podepsaného oprávněnými zástupci obou smluvních stran, jinak je taková změna nebo doplnění smlouvy neplatné, vyjma úpravy ceny nájemného inflací (a úpravy o DPH) a s tím související úpravou splátkového kalendáře, která je pronajímatel povinen oznámit nájemci doporučeným dopisem, přičemž pro vyloučení pochybností smluvní strany konstatují, že písemná forma není zachována při právním jednání učiněném elektronickými nebo technickými prostředky ve smyslu ust. § 562 zákona č. 89/2012 Sb., občanský zákoník, za písemnou formu se považuje pouze forma listinná., Podepsané přílohy a dodatky, vzestupně číslované, se dnem jejich uzavření stávají nedílnou součástí této smlouvy.
8. Smluvní strany se dohodly na tom, že písemnosti touto smlouvou předpokládané (např. výpověď, (účtování DPH) apod.) budou druhé smluvní straně zasílány výhradně doporučeným dopisem, a to na doručovací adresu uvedenou v záhlaví této smlouvy nebo na písemně oznámenou případnou změnu adresy, doručenou druhé straně. Nebude-li na této adrese zásilka úspěšně doručena či převzata oprávněnou osobou smluvní strany, nebude-li tato zásilka vyzvednuta a držitel poštovní licence doporučenou zásilku vrátí zpět, za úspěšné doručení se všemi právními následky bude považován třetí den od prokazatelného odeslání zásilky druhou stranou.
9. Je-li nebo stane-li se kdykoli jakékoli ustanovení této smlouvy či jejího dodatku v jakémkoli ohledu nezákonným, neplatným či nevynutitelným podle kteréhokoli právního řádu, podle kterého může být jeho zákonnost, platnost či vynutitelnost posuzována, zákonnost, platnost a vynutitelnost ostatních ustanovení, stejně jako zákonnost, platnost a vynutitelnost tohoto ustanovení podle jiného právního řádu nebude jakkoli dotčena či omezena.
10. Tato smlouva je vyhotovena ve 3 vyhotoveních, z nichž jedno obdrží nájemce a dvě pronajímatel. Vyhotovení mají platnost originálu.
11. Přílohy a současně nedílná součást smlouvy jsou:  
Příloha č. 1 Splátkový kalendář  
Příloha č. 2 Plánek pronajatých prostor  
Příloha č. 3 Situační plánek  
Příloha č. 4 Rizika BOZP ČD

V ..... dne.....

V ..... dne .....

Za nájemce:  
Daily Fresh Foods spol. s r.o.

Za pronajímatele:  
České dráhy a.s.

.....  
XXXX  
Jednatel společnosti

.....  
XXXX  
ředitel Regionální správy majetku Praha

Příloha č.1

**SPLÁTKOVÝ KALENDÁŘ č. 1 na rok 2019 KE SMLOUVĚ č. 2657025519**

<b>PRONAJÍMATEL: České dráhy, a.s.</b>	<b>NÁJEMCE: Daily Fresh Foods spol, s r.o.</b>
Praha 1, Nábřeží L.Svobody 1222, PSČ 110 15	Květnového vítězství 60/13, Chodov, 149 00 Praha 4
Regionální správa majetku Praha	
Prvního pluku 81/2a, 130 00 Praha 3	
IČ: 70994226	IČ: 06540571
DIČ: CZ70994226	DIČ:CZ06540571
Zapsaná ve veřejném rejstříku - obchodním rejstříku vedeném Městským soudem v Praze, sp.zn. B 8039	zapsaná v obchodním rejstříku C 283958 vedená u Městského soudu v Praze
Bankovní spojení: KB a.s. Praha Číslo účtu: XXXXXX	Bankovní spojení: Číslo účtu: XXXXX
<b>variabilní symbol: 2657025519</b>	

**Roční sjednané nájemné: XXXX Kč + DPH v zákonem stanovené výši**

*Jistina úhrada do 16.12.2019 XXXX,-Kč*

Termín úhrady =DUZP	Základ daně	21 % DPH	Celkem k úhradě	Za období
16.12.2019	XXXX Kč	XXXX, Kč	XXXX Kč	1.11. – 31.12.2019
16.01.2020	XXXX Kč	XXXX, Kč	XXXX Kč	1.01. – 31.03.2020
16.04.2020	XXXX Kč	XXXX, Kč	XXXX Kč	1.04. – 30.06.2020
16.07.2020	XXXX Kč	XXXX, Kč	XXXX Kč	1.07. – 30.09.2020
16.10.2020	XXXX Kč	XXXX, Kč	XXXX Kč	1.10. – 31.12.2020

V navazujících termínech podle úpravy nájemného dle ujednání v nájemní smlouvě.

V Praze, dne .....

Pronajímatel: České dráhy, a.s.  
XXXXXXX  
ředitel Regionální správy majetku Praha

*Daňový doklad č.:2657025519/2019/01*

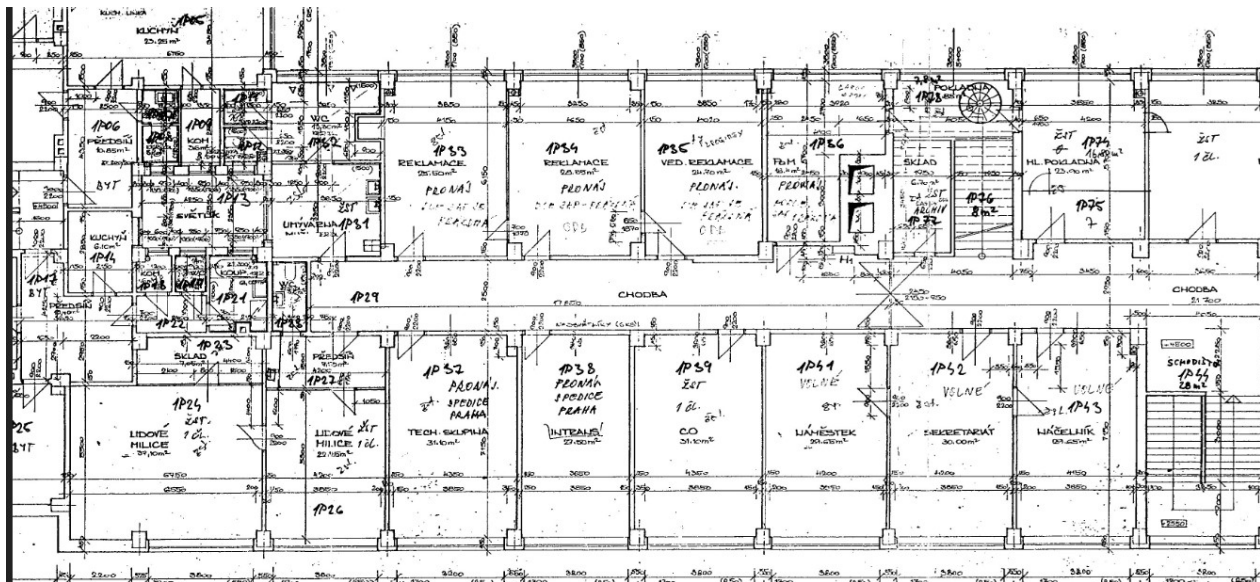

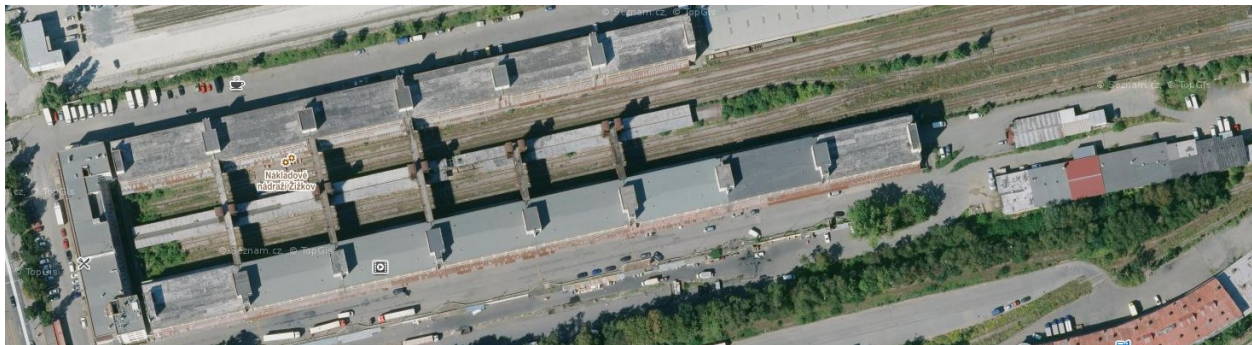

Kód rizika ČD	Zdroj rizika	Popis a charakteristika nebezpečí	Závažnost rizika			Bezpečnostní opatření
			A pravděpodobnost ohrožení	B možné následky ohrožení	C přijatelnost rizika	
1	administrativní práce, práce v kanceláři apod.	naražení o hrany a rohy nábytku, stolů, skříní, zásuvek a zařízení, v kancelářských a skladovacích místnostech, pád osob ze židlí, nebo nábytku, zranění ruky, prstů, oka, hlavy, propíchnutí, pořezání při práci s kancelářskými pomůckami a materiálem, poruchy nábytku, zakopnutí o nábytek, koberce, lino, kabely, smeknutí, pád, působení hluku či jiných škodlivin z okolí, požár, úraz el. proudem, apod.	2	2	4	Dodržovat NV 361/2007 Sb., dbát na správné rozmístění kancelářského nábytku a zařízení (minimální průchody 550-600 mm), udržovat pořádek na pracovišti, důsledně zavírat součásti kancelářského nábytku a pracovních stolů nebo skříněk, zákaz sedání na stoly a vystupovat na židle (zejména na pojízdné), stoly apod., zákaz houpání na židli nebo nábytku, dodržování zásad pro správné zacházení s kancelářskými pomůckami, rovnoměrné ukládání předmětů do skříní a regálů. Zákaz přetěžování polic, regálů a nábytku. Vhodné umístění kancelářských zařízení včetně správného vedení kabelů, úklid, pořádek, oddělení od provozu vhodným způsobem (např. dveřmi, stěnou, apod.).
2	budovy, schodiště, ostatní objekty, výtahy, plochy, podzemní a ostatní prostory. Vytápěcí zařízení, výměníky, kotelný, rozvody, inž. sítě	uklouznutí, špatné našlápnutí, došlápnutí, propíchnutí obuvi, zvrtnutí nohy, pád, pád z výšky, do hloubky, pád kabiny výtahu, podvrtnutí, zakopnutí, naražení o překážku, zachycení, vtažení, skřípnutí části těla, poruchy, nepřijatelné psychické stavy, požár, popálení; propadnutí konstrukcí, podlahou apod.; nekontrolovatelný pohyb a stav; zřícení budovy, objektu nebo části, propadnutí záklopem, chybějící záklop či zábradlí, vypadnutí ze stavebního otvoru (např. okno, dveře, větrací průduch, atd.), sesunutí sněhu, pád střežehly. Nežádoucí stavy kotelný a pod, zařízení, výbuch, požár, opaření, udušení, poranění těla, očí, poruchy, havárie	2	4	8	Zdravotní způsobilost (dle ZP) a vyhl. 101/1995 Sb. pro UTZ, ohlašování závad nadřízenému zaměstnanci, údržba podlahových krytín, komunikací a pracovních prostor v bezzávadném stavu, čištění pochůzných ploch a rohoží, osvětlení a označení schodišť, řádné upevnění madel u schodišť, přidržování se madel při výstupu a sestupu, správné našlapování, dodržovat minimální předepsanou šířku komunikací, zajistit, aby zařízení a vnitřní vybavení budovy, včetně výtahů, neomezovalo zaměstnance v běžném pohybu, zajistit volné okraje zvýšených pracovišť zábradlím a pod, zajištění otvorů, šachet a prohlubní, zvýšena opatnost při adhezních podmínkách za mokra a námrazy, používání vhodné obuvi (mimo pantofle), základní školení BOZP, zajištění materiálu a předmětů proti pádu, osvětlení dle NV 361/2007 Sb. a ČSN. Řádný technický stav budov, objektů, výtahů a zařízení. Dodržování návodů k obsluze a údržbě; provádění prohlídek, revizí a zkoušek, odstraňování závad. Přesvědčit se před vstupem do výtahu, zda je skutečně kabina ve stanici. Zákaz vyřazování bezpečnostních prvků. Zákaz přetěžování výtahů. V pater-nosteru zákaz obuvi pevně nespojené s nohou (např. pantofle). Znalost dostatečné únosnosti konstrukcí a ploch před vstupem na ně (popř. uložení věcí), v případě neznalosti=zákaz. Řádný stav kotelný (výměníku apod. zařízení), prohlídky, revize, obsluha dle návodu popř. provozního řádu, odvětrání, odborně a zdravotně způsobilá obsluha. Znalost místních podmínek.
3	komunikace, přístupové cesty, nástupiště, rampy, plochy	chůze, chůze přes komunikaci, sražení a zachycení silničním vozidlem, uklouznutí, špatné našlápnutí, došlápnutí, propíchnutí obuvi, zvrtnutí nohy, pád apod., zachycení silničními vozidly, manipulačními nebo motorovými vozíky, mobilní plošinou; propadnutí, skryté otvory, vyčnívající předměty	2	3	6	Zdravotní způsobilost (dle ZP) a vyhl.101/1995 Sb., ohlašování závad bezprostředně nadřízenému zaměstnanci, údržba komunikací a pracovních prostor v bezzávadném stavu, čištění pochůzných ploch a rohoží (bláto, sníh, zmrzlak apod., musí být pravidelně odstraňovány), bezpečnostní označení schodišť dle NV 375/2017 Sb., používání vhodné obuvi, základní školení BOZP, zajištění materiálu a předmětů proti pádu, osvětlení dle NV 361/2007 Sb. a ČSN, sledovat pohyb vozidel, dodržovat pravidla silničního provozu, respektovat dopravní značení a sledovat provoz na komunikaci, přecházet po vyznačených přechodech, není-li přechod pro chodce, přecházet kolmo k vozovce, před vstupem na nástupiště se řádně rozhlédnout, zvýšená pozornost při vstupu na bezpečnostní pás na nástupišti (déšť, námraza), používat přístupové cesty a neodstranitelné překážky označit podle ČSN.
5	elektrická zařízení, elektrické spotřebiče	zásah el. proudem při obsluze el. zařízení a el. spotřebičů, požár, popálení, pád, zakopnutí, působení statické elektřiny včetně blesku	2	2	4	Řádné proškolení dle vyhl. 50/1978 Sb., bezpečnostní tabulky a zábrany, označování hlavních vypínačů bezpečnostními tabulkami, zajišťování volného přístupu, k hlavním vypínačům a rozvaděčům, dodržování předpisu Op 16, seznámení s návodem k použití, kontroly spotřebičů ve smyslu ČSN 331600 ed.2, opatrné zacházení s kabely a přívodními šňůrami (nevytahovat ze zásuvek za přívodní kabel), nepoužívání zjevně poškozených el. spotřebičů, zákaz svépomocných oprav, ochrana proti mechanickému poškození el. přívodů lištami, zákaz demontáže pevných el. zařízení, kontrolní činnost, místní opatření, zákaz používání soukromých donesených elektrospotřebičů. Ochrana proti účinkům statické elektřiny, kde je to nařízeno.
7	úklidové práce ve vnitřních i venkovních prostorech, venkovní prostory	pořezání, píchnutí, poleptání a otrava úklidovými prostředky, ohrožení infekčním onemocněním, uklouznutí v důsledku vlastní práce, vliv klimatických podmínek (teplo, chlad, mokrý, námraza, náledí, sníh, vítr, atd.), voda na pochůzné ploše, pády předmětů, pád do prohlubně, nerovnosti	2	2	4	Odpadkové koše vyprazdňovat převrácením nebo výměnou sáčku, vyprazdňovat koše rukou je zakázáno, obsah popelníků nevysypávat do papírových obalů, pytlů, krabic apod., používání úklidových prostředků s čitelnými nálepkami, seznámení s návodem výrobce, bezpečnostní listy, rozlévání velkých balení jen do originálních obalů, zákaz rozlévání do obalů od nápojů, dodržování provozních řádů a hygienických předpisů, používání OOPP dle M 36, vytírání podlahy do sucha, nebo umístění bezpečnostního označení. Venkovní prostory uklízet systematicky, zakrývat otvory, materiál nebo odpad ukládat na určená a známá nebo značená místa.

