



## Pojistná smlouva číslo: 0020581130

Česká podnikatelská pojišťovna, a.s., Vienna Insurance Group

Sídlo: Praha 8, Pobřežní 665/23, PSČ 186 00

Zastoupena: na základě zmocnění níže podepsanými osobami

IČ: 63998530

Zápis v obchodním rejstříku: Městský soud v Praze, oddíl B, vložka 3433

Bankovní spojení:



dále jen pojistitel

a

Auböck s.r.o.

Sídlo: Poříčí 247, 373 82 Boršov nad Vltavou

Zastoupena:

IČ: 26089785

Zápis v obchodním rejstříku: Krajský soud v Českých Budějovicích, oddíl C, vložka 13372



dále jen pojistník

uzavírají

podle zákona č. 89/2012 Sb., občanský zákoník, v platném znění tuto pojistnou smlouvu, která spolu s pojistnými podmínkami pojistitele a přílohami tvoří nedílný celek.

	Hlavní pojišťovací zprostředkovatel	Podřízený pojišťovací zprostředkovatel
Název:	Pojišťovací makléřství BOHEMIA, a.s.	
Sjednatelské číslo:	9990313000	
Jméno a příjmení jednající osoby:		
Registrační číslo ČNB:	000937PM	
Vypracoval (pečovatel):		
Správa pojistné smlouvy:	OKK České Budějovice, 8892603000	



**Článek I.**  
**Úvodní ustanovení**

1. Členský stát sídla pojistitele: Česká republika
2. Pojistník sjednává tuto pojistnou smlouvu s pojistitelem ve svůj prospěch, tzn. je zároveň pojištěným.
3. **Předmět podnikání nebo činnosti pojištěného** ke dni uzavření této pojistné smlouvy je uveden v přiložené kopii výpisu z obchodního rejstříku, která tvoří přílohu č. 1 pojistné smlouvy.
4. Pojištění se řídí Všeobecnými pojistnými podmínkami (dále jen VPP), Doplnčkovými pojistnými podmínkami (dále jen DPP), Zvláštními pojistnými podmínkami (dále jen ZPP) uvedenými v čl. II pojistné smlouvy a dále ujednáními sjednanými v pojistné smlouvě. VPP, DPP a ZPP tvoří přílohu č. 2 pojistné smlouvy.
5. Oprávněná osoba: osoba, které v důsledku pojistné události vznikne právo na pojistné plnění podle příslušných VPP, DPP či ZPP.
6. Územní platnost pro pojištění odpovědnosti je uvedena níže u příslušných bodů.
7. Pojistné částky a limity plnění byly stanoveny pojistníkem.
8. Sjednané pojištění je pojištěním škodovým.

**Článek II.**  
**Pojistná nebezpečí, předměty pojištění, pojistné částky, limity plnění a spoluúčasti**

**1. POJIŠTĚNÍ ODPOVĚDNOSTI**

Z pojištění odpovědnosti má pojištěný právo, aby za něho pojistitel v případě pojistné události nahradil poškozenému majetkovou újmu (škodu), popřípadě i jinou újmu, v rozsahu a ve výši určené zákonem, pojistnou smlouvou a příslušnými pojistnými podmínkami, vznikla-li povinnost k náhradě pojištěnému.

**Pojištění se řídí:** VPP pro pojištění odpovědnosti VPPOD 1/14 (dále jen VPPOD)  
DPP pro pojištění odpovědnosti podnikatele DPPOP P 1/15 (dále jen DPPOP)

Pojištění se vztahuje na právním předpisem stanovenou povinnost pojištěného nahradit poškozenému újmy specifikované v této pojistné smlouvě a DPPOP, vznikla-li pojištěnému povinnost k jejich náhradě v souvislosti s:

- činností uvedenou ve výpisu z obchodního rejstříku nebo v souvislosti se vztahy z této činnosti vyplývajícími;
- vlastnictvím, držbou nebo jiným oprávněným užíváním nemovité věci, pokud slouží k výkonu výše uvedené činnosti.

Pojištění se však **nevztahuje** na povinnost pojištěného nahradit újmu způsobenou při činnosti:

- silniční motorová doprava

**Rozsah pojištění:** Pojištění se sjednává v rozsahu článku 3 DPPOP (dále jen „**obecná odpovědnost**“), není-li dále uvedeno jinak.

V souladu s DPPOP se pojištění vztahuje i na povinnost pojištěného nahradit poškozenému újmu vzniklou na nemovité věci sloužící k výkonu pojištěné činnosti, pokud je tato nemovitost pojištěným oprávněně užívána.

**Pojistný princip:** Pojištění obecné odpovědnosti se sjednává na pojistném principu uvedeném v článku 5, bodu 3 DPPOP. Ujednává se horní mez pro nahlášení škodných událostí v délce 5 let po skončení trvání pojištění.

**Limit pojistného plnění:**

Pojištění obecné odpovědnosti se sjednává s následujícím limitem pojistného plnění.

**Limit pojistného plnění činí** ..... **40.000.000,-Kč**

Pojištění se sjednává se spoluúčastí ve výši ..... 100.000,-Kč

Územní platnost pojištění: Česká republika

### Článek III. Výklad pojmů, výluky z pojištění

Vedle pojmů, jejichž výklad je uveden ve VPP, DPP a ZPP se pro účely pojistné smlouvy přijímá tento výklad dalších pojmů dotčených pojištěním podle této pojistné smlouvy:

Za **motorová vozidla** se pro účely tohoto pojištění považují osobní a nákladní motorová vozidla s přidělenou SPZ (RZ), jakož i návěsy a přívěsy k těmto vozidlům s přidělenou RZ.

**Nepřímým úderem blesku** se rozumí poškození úderem blesku bez viditelných destruktivních účinků na pojištěnou věc, které vzniklo v důsledku zkratu nebo přepětí v elektrorozvodné či komunikační síti.

Za **stavební součásti budovy nebo stavby** se pro účely tohoto pojištění považují věci, které k ní podle povahy patří a nemohou být odděleny bez toho, aby se tím budova nebo stavba znehodnotila. Zpravidla jde o věci, které jsou k budově nebo stavbě pevně připojeny (např. vestavěný nábytek, obklady stěn a stropů, příčky, instalace, malby stěn, tapety).

**Ročním limitem plnění** se rozumí horní hranice pojistného plnění pojistitele pro jednu a všechny pojistné události nastalé v průběhu pojistného roku.

**Škodný průběh** je poměr mezi vyplaceným pojistným plněním (vč. rezervy na škody vzniklé, nahlášené, ale v době poskytnutí bonifikace nevyplacené) sníženým o uhrazené regresy a přijatým pojistným, přičemž vyplacené pojistné plnění i přijaté pojistné jsou vztahovány k roku účinnosti příslušné pojistné smlouvy. U víceletých pojistných smluv se vyplacené pojistné plnění i přijaté pojistné započítává postupně do příslušných pojistných let, přičemž hranicí mezi jednotlivými roky je datum výročí účinnosti pojistné smlouvy. Rozhodující pro přiřazení vyplaceného plnění do jednotlivých pojistných let (upisovacích roků) je datum vzniku pojistné události. U pojistných smluv sjednaných na dobu kratší jednoho roku je vyplacené pojistné plnění i přijaté pojistné vztahováno ke sjednané době pojištění.

Za **věci movité**, není-li v pojistné smlouvě výslovně uvedeno jinak, se pro účely pojištění majetku **nepovažují**:

- o cennosti, ceniny, věci zvláštní hodnoty,
- o písemnosti, dokumenty, prototypy, neprodejně výstavní exponáty, vzorky,
- o výbušniny,
- o motorová a přípojná vozidla s přidělenou RZ,
- o zásoby.

Za **zásoby**, není-li v pojistné smlouvě výslovně uvedeno jinak, se pro účely pojištění majetku nepovažují:

- o cennosti, ceniny, věci zvláštní hodnoty,
- o písemnosti, dokumenty, nosiče dat, prototypy, neprodejně výstavní exponáty, vzorky,
- o výbušniny.

**Pojistným rokem** se rozumí období jednoho kalendářního roku, který počíná běžet dnem počátku pojištění.

**Sublimitem plnění** se rozumí horní hranice pojistného plnění pojistitele pro případy specifikované v pojistné smlouvě. Je uplatňován v rámci limitu plnění, ke kterému se vztahuje. Není-li v pojistné smlouvě výslovně uvedeno jinak, jsou sublimity plnění sjednány jako roční tzn. jako horní hranice plnění pojistitele v jednom pojistném roce.

**Majetkovou újmou vzniklou na jmění**, která vznikla jeho poškozením, zničením nebo pohřešováním se rozumí rovněž újma vzniklá na životním prostředí, pokud tato vznikla nenadálou poruchou ochranného zařízení.

**Územní platnosti** v pojištění odpovědnosti:

- o **Česká republika** se rozumí, že pojištění se vztahuje na újmu vzniklou na území České republiky, v případě soudního sporu musí být nárok uplatněn před českými soudy a podle platného právního řádu České republiky.
- o **Evropa** se rozumí, že pojištění se vztahuje na újmu vzniklou na území Evropy, v případě soudního sporu musí být nárok uplatněn před soudy státu, který je součástí Evropy, a podle platného právního řádu státu, který je součástí Evropy.
- o **Svět vyjma USA a Kanady** se rozumí, že pojištění se vztahuje na újmu vzniklou na území jakéhokoliv státu, vyjma USA a Kanady, v případě soudního sporu musí být nárok uplatněn před soudem země, kde újma vznikla, a podle platného právního řádu této země.
- o **Svět včetně USA a Kanady** se rozumí, že pojištění se vztahuje na újmu vzniklou na území jakéhokoliv státu včetně USA a Kanady, v případě soudního sporu musí být nárok uplatněn před soudem jakéhokoliv státu vyjma USA a Kanady a podle platného právního řádu jakéhokoliv státu vyjma USA a Kanady.

**Článek IV.**  
**Hlášení škodných událostí**

Vznik škodné události nahlásí pojistník bez zbytečného odkladu na příslušném tiskopisu, dopisem nebo faxem na adresu:

**Česká podnikatelská pojišťovna, a.s.,**  
**Vienna Insurance Group**  
**OLPU MO**  
**P.O.BOX 28**  
**664 42 Modřice**  
tel.: 841 444 555, email: [olpumo@cpp.cz](mailto:olpumo@cpp.cz)

**Článek V.**  
**Plnění pojistitele**

1. Vznikne-li právo na plnění z pojistné události, poskytne pojistitel plnění podle **VPP, DPP, ZPP** a ujednání uvedených v této pojistné smlouvě.
2. V případě plnění v cizí měně se pro přepočítání použije kursu oficiálně vyhlášeného ČNB ke dni vzniku pojistné události.
3. Má-li oprávněná osoba při provádění opravy nebo náhrady související s pojistnou událostí ze zákona nárok na odpočet DPH, poskytne pojistitel plnění bez DPH. V případech, kdy pojistník, resp. poškozený subjekt tento nárok nemá, poskytne pojistitel plnění včetně DPH.

**Článek VI.**  
**Výše a způsob placení pojistného**

1. Roční pojistné činí:

1. Pojištění odpovědnosti .....	106.272,- Kč
<b>Celkové roční pojistné činí .....</b>	<b>106.272,- Kč</b>
Sleva ve výši 20 % .....	21.254,- Kč
<b>Celkové roční pojistné po slevách činí .....</b>	<b>85.018,- Kč</b>

2. Pojistné se považuje za zaplacené okamžikem připsání příslušné částky pojistného na účet pojistitele, je-li placena prostřednictvím peněžního ústavu.
3. Pojistné bude placeno prostřednictvím peněžního ústavu na účet pojistitele č. 700135002/0800 pod variabilním symbolem 0020581130 (číslo pojistné smlouvy).

Pojistné je pojistným běžným. Pojistné za roční pojistné období činí 85.018,-Kč a je splatné v úplné výši k datu 5.2.2016.

V následujících pojistných letech bude pojistné za roční pojistné období splatné vždy v úplné výši k datu 22.1.

**Článek VII.**  
**Závěrečná ustanovení**

1. Pojistná doba

Pojištění se sjednává na dobu jednoho roku.

Pojištění vzniká dne: 22.1.2016

Pojištění se sjednává do: 21.1.2017

Pojištění se prodlužuje vždy na další rok, pokud pojistník nebo pojistitel nesdělí písemně druhému účastníku smlouvy, nejméně 6 týdnů před uplynutím pojistného roku, že na dalším pojištění nemá zájem.

2. Právní vztahy vzniklé z pojištění dle této pojistné smlouvy se řídí českými právními předpisy a případné spory z těchto právních vztahů vzniklé rozhodují české soudy.



3. Makléřská doložka

Pojistník pověřil pojišťovacího makléře Pojišťovací makléřství BOHEMIA, a.s., IČ: 26033186 vedením (řízením) a zpracováním jeho pojistného zájmu. Obchodní styk, který se bude týkat této pojistné smlouvy, bude prováděn výhradně prostřednictvím tohoto makléře, který je oprávněn přijímat a předávat smluvně závazná oznámení, prohlášení a rozhodnutí smluvních stran partnerů. Kopie plné moci nebo smlouvy o spolupráci pojišťovacího makléře je přílohou č. 3 této pojistné smlouvy.

4. Pojistná smlouva byla vypracována ve 4 stejnopisech, pojistník obdrží 1 vyhotovení, pojišťovací makléř obdrží 1 vyhotovení a pojistitel si ponechá 2 vyhotovení. Tato pojistná smlouva obsahuje 5 stran a 3 přílohy.

5. Součástí pojistné smlouvy jsou příslušné pojistné podmínky uvedené v pojistné smlouvě a Přehled poplatků. Aktuální podoba Přehledu poplatků je k dispozici na webových stránkách pojistitele.

6. Pojistník potvrzuje, že před uzavřením pojistné smlouvy převzal v listinné nebo, s jeho souhlasem, v jiné textové podobě (na trvalém nosiči dat) veškeré součásti pojistné smlouvy a seznámil se s nimi.

7. Pojistník si je vědom, že tyto dokumenty tvoří nedílnou součást pojistné smlouvy a upravují rozsah pojištění, jeho omezení (včetně výluk), práva a povinnosti účastníků pojištění a následky jejich porušení a další podmínky pojištění a pojistník je jimi vázán stejně jako pojistnou smlouvou.

8. Pojistník prohlašuje, že má pojistný zájem na pojištění pojištěného, pokud je osobou od něj odlišnou a je schopen to kdykoliv prokázat.

9. Pojistník prohlašuje, že rozsah pojištění sjednaný v pojistné smlouvě si zvolil sám. Pokud se tento rozsah liší od zjištěných potřeb pojistníka před uzavřením pojistné smlouvy, pak je tato skutečnost výsledkem optimalizace pojistných nebezpečí a výše pojistného, se kterou pojistník souhlasí a je s ní srozuměn.

10. Pojistník souhlasí, aby pojistitel zpracovával a předával jeho osobní údaje členům pojišťovací skupiny Vienna Insurance Group (dále jen spřízněné osoby), v souladu s ust. §5, odst. 5 a §9, písm. a) zákona č. 101/2000 Sb., o ochraně osobních údajů a o změně některých zákonů, v platném znění. Pojistník dále souhlasí, aby pojistitel i spřízněné osoby používali jeho osobní údaje, včetně kontaktů pro elektronickou komunikaci, za účelem zasílání svých obchodních a reklamních sdělení a nabídky služeb.

11. Přílohy pojistné smlouvy:

1. Kopie listiny dokládající předmět podnikání nebo činnosti pojištěného
2. VPP, DPP a ZPP dle textu pojistné smlouvy
3. Plná moc makléře

V Českých Budějovicích dne 21.1.2016

V Boršově nad Vltavou dne 21.1.2016

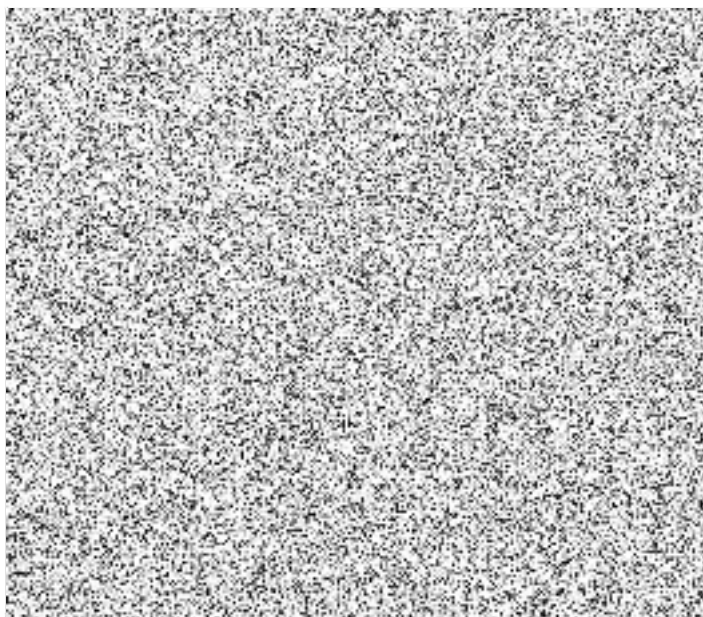

**Výpis**

z obchodního rejstříku, vedeného  
Krajským soudem v Českých Budějovicích  
oddíl C, vložka 13372

**Datum zápisu:**

12. května 2005

**Spisová značka:**

C 13372 vedená u Krajského soudu v Českých Budějovicích

**Obchodní firma:**

Auböck s.r.o.

**Sídlo:**

Poříčí 247, 373 82 Boršov nad Vltavou

**Identifikační číslo:**

260 89 785

**Právní forma:**

Společnost s ručením omezeným

**Předmět podnikání:**

provádění staveb, jejich změn a odstraňování

truhlářství, podlahářství

výroba, obchod a služby neuvedené v přílohách 1 až 3 živnostenského zákona

silniční motorová doprava - nákladní vnitrostátní provozovaná vozidla o největší povolené hmotnosti do 3,5 tuny včetně, - nákladní vnitrostátní provozovaná vozidla o největší povolené hmotnosti nad 3,5 tuny, - nákladní mezinárodní provozovaná vozidla o největší povolené hmotnosti do 3,5 tuny včetně

**Statutární orgán:****jednatel:**

Dr. GERALD AUBÖCK, dat. nar. 1. května 1975

4040 Linec, Matoschstr. 4, Rakouská republika

Den vzniku funkce: 12. května 2005

**jednatel:**

č.p. 203, 387 19 Čestice

Den vzniku funkce: 1. května 2015

**Počet členů:**

2

**Způsob jednání:**

Za společnost jedná každý jednatel samostatně.

**Společníci:****Společník:**

Auböck Beteiligungsgesellschaft mbH

4040 Linec, Matoschstr. 4, Rakouská republika

**Podíl:****Vklad:** 200 000,- Kč**Splaceno:** 200 000,- Kč**Obchodní podíl:** 100 %

**Druh podílu:** základní podíl

---

**Základní kapitál:**

200 000,- Kč

---

**Ostatní skutečnosti:**

Obchodní korporace se podřídila zákonu jako celku postupem podle § 777 odst. 5 zákona č. 90/2012 Sb., o obchodních společnostech a družstvech.

**Tento výpis je neprodejný a byl pořízen na Internetu** (<http://www.justice.cz>).

Dne: 21.1.2016 15:29

Údaje platné ke dni 21.1.2016 05:39

# Česká podnikatelská pojišťovna, a.s., Vienna Insurance Group

## Všeobecné pojistné podmínky pro pojištění odpovědnosti VPPOD 1/14

### Obsah:

Článek 1	Úvodní ustanovení
Článek 2	Předmět pojištění
Článek 3	Územní platnost pojištění
Článek 4	Pojistná smlouva, vznik a změny pojištění
Článek 5	Práva a povinnosti pojistníka a pojištěného
Článek 6	Práva a povinnosti pojistitele
Článek 7	Pojistné a doba trvání pojištění
Článek 8	Přerušení pojištění
Článek 9	Zánik pojištění
Článek 10	Škodná a pojistná událost
Článek 11	Pojistné plnění, náklady na soudní řízení, záchraňovací náklady
Článek 12	Obecné výluky z pojištění
Článek 13	Přechod práv
Článek 14	Doručování
Článek 15	Zpracování osobních údajů, komunikace
Článek 16	Výklad pojmů
Článek 17	Závěrečné ustanovení

### Článek 1

#### Úvodní ustanovení

- Pojištění odpovědnosti, které sjednává Česká podnikatelská pojišťovna, a.s., Vienna Insurance Group (dále jen pojistitel) se řídí pojistnou smlouvou, tímto Všeobecnými pojistnými podmínkami pro pojištění odpovědnosti VPPOD 1/14 (dále jen VPPOD), příslušnými Doplnkovými pojistnými podmínkami (dále jen DPP), příslušnými Zvláštními pojistnými podmínkami (dále jen ZPP) a příslušnými ustanoveními zákona č. 89/2012 Sb., občanského zákoníku, v platném znění.
- Pojištění odpovědnosti je pojištěním škodovým.

### Článek 2

#### Předmět pojištění

Předmětem pojištění odpovědnosti je povinnost k náhradě újmy dále specifikované v příslušných DPP, ZPP nebo v pojistné smlouvě, vznikla-li pojištěnému povinnost k náhradě újmy v rozsahu a ve výši určené zákonem, příslušnými DPP, ZPP a pojistnou smlouvou.

### Článek 3

#### Územní platnost pojištění

Pojištění odpovědnosti se vztahuje na škodné události, které nastanou na místě uvedeném v příslušných DPP, ZPP nebo v pojistné smlouvě jako územní platnost pojištění.

### Článek 4

#### Pojistná smlouva, vznik a změny pojištění

- Pojistnou smlouvou se pojistitel zavazuje vůči pojistníkovi poskytnout třetí osobě pojistné plnění, nastane-li nahodilá událost krytá pojištěním (pojistná událost) a pojistník se zavazuje zaplatit pojistiteli pojistné.
- Pojistná smlouva vyžaduje písemnou formu, není-li pojištění ujednáno na dobu kratší než jeden rok. Totéž platí i pro všechna právní jednání týkající se pojištění, není-li ujednáno jinak.
- Přijal-li pojistník nabídku včasným zaplacením pojistného, ve výši uvedené v nabídce, považuje se písemná forma smlouvy za zachovanou.
- Pojištění vzniká prvním dnem následujícím po dni uzavření pojistné smlouvy, nebylo-li dohodnuto, že vznikne již uzavřením pojistné smlouvy nebo později.

- V pojistné smlouvě lze ujednat, že pojištění odpovědnosti se vztahuje i na dobu přede dnem uzavření pojistné smlouvy.
- Změn v pojistné smlouvě, které mají vliv na výši pojistného nebo rozsah pojištění, lze dosáhnout pouze písemnou dohodou účastníků, jinak jsou neplatné. Pro změny v pojistné smlouvě, které nemají vliv na výši pojistného nebo rozsah pojištění, není povinná písemná forma, pojistník může takovou změnu oznámit telefonicky nebo elektronickou poštou, pojistitel může rovněž využít prostředky elektronické komunikace, pokud je pojistník výslovně v pojistné smlouvě neodmítl. Pojistitel může použít adresu trvalého pobytu, resp. sídla, pojistníka i pojištěného uvedenou v pojistné smlouvě ve všech dříve uzavřených pojistných smlouvách. Analogicky může pojistitel v pojistné smlouvě tyto údaje změnit na základě později uzavřené pojistné smlouvy.
- Není-li ujednáno jinak, platí, že pojistná smlouva a právní vztahy z ní vyplývající se řídí právním řádem České republiky a pro spory z pojistné smlouvy jsou rozhodující příslušné soudy České republiky.
- Nedílnou součástí pojistné smlouvy jsou VPPOD, příslušné DPP, případně příslušné ZPP a přílohy k pojistné smlouvě.

### Článek 5

#### Práva a povinnosti pojistníka a pojištěného

- Pojistník a pojištěný jsou povinni pravdivě a úplně zodpovědět písemné dotazy pojistitele, které mají význam pro pojistitelovo rozhodnutí, jak ohodnotí pojistné riziko, zda je pojistí a za jakých podmínek. Povinnost se považuje za řádně splněnou, nebylo-li v odpovědi zatajeno nic podstatného.
- Pojistník má povinnost bez zbytečného odkladu oznámit pojistiteli všechny změny týkající se sjednaného pojištění. Skutečnosti, o kterých ví, že nastanou, je povinen oznámit již předem.
- Pojištěný má povinnost dbát, aby pojistná událost nenastala, zejména nesmí porušovat povinnosti směřující k odvrácení nebo zmenšení nebezpečí ani strpět jejich porušování třetími osobami. Pokud pojistná událost již nastala, je pojištěný povinen učinit taková opatření, aby se vzniklá újma již nezvětšovala.
- Pojištěný má povinnost oznámit orgánům činným v trestním řízení újmu, která vznikla za okolností vzbuzujících podezření ze spáchání trestného činu nebo pokusu o něj.
- Pojištěný má povinnost poskytnout pojistiteli součinnost potřebnou ke zjištění příčin újmy, podat pravdivá vysvětlení o jejím vzniku a rozsahu a předložit potřebné doklady, které si pojistitel vyžádal.
- Pojistník nebo pojištěný má povinnost zabezpečit vůči jinému práva, která na pojistitele přecházejí.
- Pojistník nebo pojištěný má povinnost neprodleně pojistiteli oznámit, že v souvislosti se škodnou událostí bylo proti pojištěnému nebo jeho zaměstnanci zahájeno trestní, správní nebo rozhodčí řízení.
- Pojistník nebo pojištěný má povinnost bezodkladně sdělit pojistiteli, že poškozený uplatňuje právo na náhradu újmy přímo proti němu nebo u soudu nebo u jiného příslušného orgánu. V řízení o náhradě újmy ze škodné události je pojistník nebo pojištěný povinen postupovat v souladu s pokyny pojistitele, zejména má pojištěný povinnost nepřistoupit na jakékoliv vyrovnání bez předchozího souhlasu pojistitele.
- Pojistník nebo pojištěný má povinnost oznámit pojistiteli bez zbytečného odkladu, že uzavřel další pojištění proti témuž pojistnému nebezpečí, uvést ostatní pojistitele a limity pojistného plnění ujednané v ostatních smlouvách.
- Pojistník nebo pojištěný nesmí bez pojistitelova souhlasu učinit nic, co zvyšuje pojistné nebezpečí, ani to třetí osobě dovolit; zjisti-li až dodatečně, že bez pojistitelova souhlasu dopustil, že se pojistné nebezpečí zvýšilo, pojistiteli to bez zbytečného odkladu oznámí. Je-li pojištěno cizí pojistné riziko, má tuto povinnost pojištěný.

### Článek 6

#### Práva a povinnosti pojistitele

- Pojistitel je povinen předat pojistníkovi pojistnou smlouvu včetně pojistných podmínek a veškeré přílohy k pojistné smlouvě. Dojde-li ke ztrátě, poškození či zničení pojistné smlouvy, vydá pojistitel na žádost a náklady pojistníka druhopsí pojistné smlouvy.
- Pojistitel je povinen v případě uzavření pojistné smlouvy formou obchodu na dálku neprodleně po uzavření pojistné smlouvy předat či odeslat dohodnutým komunikačním prostředkem pojistnou smlouvu včetně pojistných podmínek a veškeré přílohy k pojistné smlouvě.
- Pojistitel je povinen v případě vzniku pojistné události dohodnout s pojištěným další postup a vyžádat si potřebné doklady. Bez zbytečného odkladu provést šetření nutné ke zjištění existence a rozsahu povinnosti plnit a sdělit výsledky osobě, která uplatnila právo na pojistné plnění.
- Pojistitel je povinen umožnit pojistníkovi a pojištěnému nahlednout do podkladů pojistitele týkajících se šetření škodné události a pořídit si jejich kopie.
- Pojistitel je povinen vrátit na žádost pojistníka nebo pojištěného doklady, které pojistiteli zapůjčili ke sjednání pojištění nebo v souvislosti se šetřením škodné události.
- Pojistitel má právo na zákonný úrok z prodlení, jakož i na jemu vzniklé náklady spojené se zpracováním a doručením upomínek, pokud je pojistník v prodlení s placením pojistného.
- Pojistitel má právo odečíst od pojistného plnění splatné pohledávky pojistného nebo jiné pohledávky z pojištění. To neplatí, jedná-li se o povinnost poskytnout pojistné plnění z povinného pojištění.

### Článek 7

#### Pojistné a doba trvání pojištění

- Pojistné je úplatou za sjednané pojištění.
- Pojistné je sjednáno jako běžné pojistné, pokud není v pojistné smlouvě sjednáno jako pojistné jednorázové.
- Právo pojistitele na pojistné vzniká dnem uzavření pojistné smlouvy, není-li ujednáno jinak.
- Je-li v pojistné smlouvě ujednána úhrada pojistného za pojistná období, může pojistitel tuto skutečnost zohlednit při stanovování výše pojistného v závislosti na počtu pojistných období.
- Zanikne-li pojištění v důsledku pojistné události, náleží pojistiteli pojistné do konce pojistného období, v němž pojistná událost nastala; v takovém případě náleží pojistiteli jednorázové pojistné vždy celé.
- Pojistitel může poskytnout slevu z pojistného (bonus) nebo přírůstek na pojistném (malus) v závislosti na frekvenci pojistných událostí a výši vyplaceného pojistného plnění v uplynulých pojistných obdobích.
- Pojistitel má právo v souvislosti se změnami podmínek rozhodných pro stanovení výše pojistného, zejména z důvodu škodní inflace (souhrn vnějších vlivů nezávislých na vůli pojistitele vedoucích ke zvyšování pojistného plnění nebo nákladů pojistitele, např. zvýšení cen zboží a služeb, počtu a výše škod, rozsahu pojistné ochrany dané zákonem, zvýšení daní) upravit nově výši pojistného na další pojistné období. Pojistitel je povinen nově stanovenou výši pojistného sdělit pojistníkovi nejpozději dva měsíce přede dnem splatnosti pojistného za pojistné období, ve kterém se má výše pojistného změnit. Pokud pojistník s touto změnou nesohlasí, musí svůj nesouhlas uplatnit do jednoho měsíce ode dne, kdy se o navrhované změně výše pojistného dozvěděl. V takovém případě pojištění zanikne uplynutím pojistného období, na které bylo pojistné zapláceno.

### Článek 8

#### Přerušení pojištění

- O přerušení pojištění odpovědnosti může pojistník požádat pojistitele pouze z vážných důvodů, které nestojí na straně pojistníka a podstatným způsobem ovlivňují postavení



- pojistníka, pojistné riziko, pojistné nebezpečí nebo i jiné skutečnosti související s pojištěním. Pojistitel má právo si vyžádat od pojistníka doplňující informace k ověření důvodů uvedených pojistníkem jako důvody přerušení pojištění. Rozhodnutí o akceptaci žádosti pojistníka o přerušení pojištění přísluší pojistiteli. V jednom pojistném roce může být pojištění odpovědnosti přerušeno jen jedenkrát, přičemž minimální doba přerušeni musí činit alespoň jeden měsíc. Pojištění odpovědnosti může být přerušeno na základě písemné žádosti pojistníka doručené pojistiteli alespoň jeden měsíc před uvažovaným datem přerušeni pojištění.
- Přerušili se pojištění odpovědnosti během pojistné doby, netrvá za přerušeni povinnost platit pojistné a nevzniká právo na plnění z události, které v době přerušeni nastaly a byly by jinak pojistnými událostmi. Doba přerušeni pojištění se započítává do pojistné doby, jen je-li to výslovně ujednáno v pojistné smlouvě.
  - Povinné pojištění odpovědnosti nelze přerušit, existují-li zákonné důvody jeho trvání.
  - Pro nezaplacení pojistného se pojištění nepřerušuje.

## Článek 9 Zánik pojištění

- Pojištění odpovědnosti zaniká:
  - uplynutím pojistné doby, na kterou bylo pojištění odpovědnosti sjednáno; je-li sjednáno pojištění odpovědnosti na dobu určitou, lze v pojistné smlouvě ujednat, že uplynutím této doby pojištění odpovědnosti nezanikne, pokud pojistitel nebo pojistník nejméně šest týdnů před uplynutím pojistné doby druhé straně písemně neseďlá, že nemá zájem na dalším trvání pojištění;
  - písemnou dohodou pojistitele a pojistníka; k platnosti dohody o zániku pojištění odpovědnosti se vyžaduje, aby v ní strany ujednaly, jak se vyrovnají; není-li ujednáno okamžik zániku pojištění, platí, že pojištění zaniklo dnem, kdy dohoda nabyla účinnosti;
  - písemnou výpovědí pojistitele nebo pojistníka do dvou měsíců ode dne uzavření pojistné smlouvy; výpovědní lhůta je osmidená a počíná běžet dnem doručení výpovědi; uplynutím výpovědní lhůty pojištění odpovědnosti zaniká; v tomto případě má pojistitel právo na poměrnou část pojistného odpovídající sjednané době trvání pojištění;
  - písemnou výpovědí pojistitele nebo pojistníka do třech měsíců ode dne oznámení vzniku pojistné události; výpovědní lhůta je jeden měsíc a počíná běžet dnem doručení výpovědi; uplynutím výpovědní lhůty pojištění odpovědnosti zaniká; pokud výpověď podal pojistník, náleží pojistiteli pojistné do konce pojistného období, v němž došlo k pojistné události; jednorázové pojistné náleží pojistiteli celé, není-li v pojistné smlouvě ujednáno jinak;
  - písemnou výpovědí pojistitele nebo pojistníka ke konci pojistného období, je-li sjednáno běžné pojistné; je-li však výpověď doručena druhé smluvní straně později než šest týdnů přede dnem, ve kterém uplyne pojistné období, zaniká pojištění odpovědnosti ke konci následujícího pojistného období;
  - nezaplacením pojistného, a to mamým uplynutím lhůty stanovené pojistitelem nejméně v trvání jednoho měsíce ode dne doručení upomínky o zaplacení pojistného (upomínka pojistitele musí obsahovat upozornění, že pojištění zanikne, nebude-li pojistné zaplaceno ani v dodatečné lhůtě);
  - písemnou výpovědí pojistníka do jednoho měsíce ode dne, kdy mu bylo doručeno oznámení o převodu pojistného kmene nebo jeho části nebo o přeměně pojistitele, nebo kdy bylo zveřejněno oznámení, že pojistitel bylo odňato povolení k provozování pojišťovací činnosti; výpovědní lhůta je osmidená a počíná běžet dnem doručení výpovědi; uplynutím výpovědní lhůty pojištění odpovědnosti zaniká;
  - odstoupením pojistitele od pojistné smlouvy; zodpoví-li zájemce o pojištění při jednání o uzavření pojistné smlouvy nebo pojistník při jednání o změně pojistné smlouvy nebo pojištěný úmyslně nebo z nedbalosti nepravdivě nebo neúplně písemně dotazy pojistitele týkající se skutečnosti, které mají význam pro pojistitelovo rozhodnutí, jak ohodnotí pojistné riziko, zda je pojistí a za jakých podmínek a zatají v odpovědi něco podstatného, má pojistitel právo od pojistné smlouvy odstoupit, prokáže-li, že by po pravdivém a úplném zodpovězení dotazů pojistnou smlouvou neuzavřel; toto právo může pojistitel uplatnit do dvou měsíců ode dne, kdy takovou skutečnost zjistil nebo musel zjistit, jinak právo zanikne; odstoupil-li pojistitel od smlouvy, má právo započítat si

- přiměřené náklady spojené se vznikem a správou pojištění; odstoupil-li pojistitel od smlouvy a získal-li již pojistník, pojištěný nebo jiná osoba pojistné plnění, nahradí do jednoho měsíce ode dne, kdy se odstoupení stane účinným pojistiteli to, co ze zaplaceného pojistného plnění přesahuje zaplacené pojistné;
- odstoupením pojistníka od pojistné smlouvy; pojistník má právo od smlouvy odstoupit, dotáže-li se v písemné formě pojistitele na skutečnosti týkající se pojištění a pojistitel nezodpoví tyto dotazy pravdivě a úplně; odstoupí-li pojistník od smlouvy, nahradí mu pojistitel do jednoho měsíce ode dne, kdy se odstoupení stane účinným, zaplacené pojistné snížené o to, co již případně z pojištění plnil;
  - dnem doručení oznámení o odmítnutí pojistného plnění za předpokladu, že příčinou pojistné události byla skutečnost:
    - o které se pojistitel dozvěděl až po vzniku pojistné události,
    - kterou při sjednávání pojištění nebo jeho změny nemohl zjistit v důsledku zaviněného porušení povinnosti zájemce o pojištění při jednání o uzavření pojistné smlouvy nebo pojistníka při jednání o změně pojistné smlouvy nebo pojištěného, pravdivě nebo úplně zodpovědět písemně dotazy pojistitele týkající se skutečnosti, které mají význam pro pojistitelovo rozhodnutí, jak ohodnotí pojistné riziko, pojistné nebezpečí, zda je pojistí a za jakých podmínek a nezatají v odpovědi něco podstatného a
    - pokud by při znalosti této skutečnosti při uzavírání smlouvy tuto smlouvou neuzavřel nebo pokud by ji uzavřel za jiných podmínek;
  - zánikem pojistného zájmu za trvání pojištění; pojistitel má však právo na pojistné až do doby, kdy se o zániku pojistného zájmu dozvěděl;
  - zánikem pojistného nebezpečí, pojistného rizika za trvání pojištění;
  - smrtí pojištěné fyzické osoby.
- Jestliže oprávněná osoba uvede při uplatňování práva na plnění z pojištění vědomě nepravdivě nebo hrubě zkrleslé údaje týkající se rozsahu pojistné události nebo podstatné údaje týkající se této pojistné události zamlčí, má pojistitel právo plnění z pojistné smlouvy odmítnout. Dnem odmítnutí pojistného plnění pojištění zaniká.
  - V případě uzavření pojistné smlouvy formou obchodu na dálku má pojistník právo bez udání důvodu odstoupit od pojistné smlouvy ve lhůtě čtrnácti dnů ode dne uzavření pojistné smlouvy nebo ode dne, kdy mu byly sděleny pojistné podmínky, pokud k tomuto sdělení dojde na jeho žádost po uzavření pojistné smlouvy. Odstoupil-li pojistník od smlouvy uzavřené formou obchodu na dálku, vrátí mu pojistitel bez zbytečného odkladu, nejpozději však do třiceti dnů ode dne, kdy se odstoupení stane účinným, zaplacené pojistné; přitom má právo odečíst si, co již z pojištění plnil. Bylo-li však pojistné plnění vyplaceno ve výši přesahující výši zaplaceného pojistného, vrátí pojistník, popřípadě pojištěný, pojistiteli částku zaplaceného pojistného plnění, která přesahuje zaplacené pojistné.
  - Dnem smrti pojistníka (odlišného od pojištěného) nebo dnem jeho zániku bez právního nástupce vstupuje do pojištění pojištěný. Oznámí-li však pojistitel v písemné formě do třiceti dnů ode dne pojistníkovy smrti, nebo ode dne jeho zániku, že na trvání pojištění nemá zájem, zaniká pojištění dnem smrti, nebo dnem zániku pojistníka.

## Článek 10

### Škodná a pojistná událost

- Škodnou událostí je vznik újmy, která by mohla být důvodem vzniku práva na pojistné plnění.
- Pojistnou událostí se rozumí nahodilá škodná událost krytá pojištěním, se kterou je spojen vznik povinnosti pojistitele poskytnout pojistné plnění.

## Článek 11

### Pojistné plnění, náklady na soudní řízení, zachraňovací náklady

- Pojistitel je povinen poskytnout pojistné plnění v rozsahu a za podmínek stanovených pojistnými podmínkami a pojistnou smlouvou.
- Právo na pojistné plnění vzniká oprávněné osobě.
- Pojistitel zahájí bez zbytečného odkladu po oznámení události, se kterou ten, kdo se pokládá za oprávněnou osobu, spojuje požadavek na pojistné plnění, šetření nutné ke

zjištění existence a rozsahu jeho povinnosti plnit. Šetření je skončeno sdělením jeho výsledků osobě, která uplatňuje právo na pojistné plnění; na žádost této osoby jí pojistitel v písemné formě zdůvodní výši pojistného plnění, popřípadě důvod jeho zamítnutí.

- Nelze-li ukončit šetření do tří měsíců ode dne oznámení pojistné události, pojistitel v písemné formě sdělí, proč nelze šetření ukončit. Pojistitel poskytne oprávněné osobě na její žádost na pojistné plnění přiměřenou zálohu; to neplatí, je-li rozumný důvod poskytnutí zálohy odepřít.
- Horní mez pro nahlášení škodných událostí nastalých z tohoto pojištění jsou tři měsíce po skončení trvání pojištění, pokud není v pojistné smlouvě ujednáno jinak.
- Pojistné plnění je splatné do patnácti dnů poté, kdy pojistitel skončil šetření.
- Pojištěný se podílí na pojistném plnění z každé pojistné události částkou sjednanou v pojistné smlouvě nebo v pojistných podmínkách (spoluúčast, integrální franšiza). Tato částka pojistitel odečítá od pojistného plnění vypláceného oprávněné osobě.
- Pojistitel poskytne pojistné plnění maximálně do výše limitu pojistného plnění sjednaného v pojistné smlouvě.
- Pojistné plnění vyplácené pojistitelem z jedné pojistné události nesmí přesáhnout limit pojistného plnění sjednaný v pojistné smlouvě. To platí i pro hromadnou škodnou událost.
- Právo na pojistné plnění nevzniká, způsobila-li úmyslně pojistnou událost buď osoba, která uplatňuje právo na pojistné plnění, anebo z jejího podnětu osoba třetí, není-li zákonem stanoveno jinak.
- Pojistitel není povinen poskytnout pojistné plnění, pokud pojistník v době nahládky věděl nebo vědět měl a mohl, že pojistná událost již nastala.
- Poškozenému nevzniká právo na plnění proti pojistiteli, nebylo-li tak ujednáno, anebo stanoveno jiným zákonem.
- Bylo-li v důsledku porušení povinnosti uvedených v článku 5 těchto VPPOD při jednání o uzavření smlouvy nebo o její změně ujednáno nižší pojistné, má pojistitel právo pojistné plnění snížit o takovou část, jaký je poměr pojistného, které obdržel, k pojistnému, které měl obdržet.
- Mělo-li porušení povinnosti uvedených v článku 5 těchto VPPOD vliv na vznik pojistné události, její průběh, na zveřejnění rozsahu jejich následků nebo na zjištění či určení výše pojistného plnění, má pojistitel právo snížit pojistné plnění úměrně k tomu, jaký vliv mělo toto porušení na rozsah pojistitelovy povinnosti plnit.
- Obsahuje-li oznámení vědomě nepravdivě nebo hrubě zkrleslé podstatné údaje týkající se rozsahu oznámené události, anebo zamlčí-li se v něm vědomě údaje týkající se této události, má pojistitel právo na náhradu nákladů účelné vynaložených na šetření skutečnosti, o nichž mu byly tyto údaje sděleny nebo zmlčeny. Má se za to, že pojistitel vynalozil náklady v prokázané výši účelně.
- Vyvolá-li pojistník, pojištěný nebo jiná osoba, která uplatňuje na pojistné plnění právo, náklady šetření nebo jejich zvýšení porušením povinnosti, má pojistitel vůči němu právo na přiměřenou náhradu.
- Způsobil-li pojištěný vznik újmy pod vlivem požití alkoholu nebo použití návykové látky nebo přípravku takovou látku obsahující má pojistitel proti němu právo na náhradu toho, co za něho plnil.
- Pojistitel poskytne pojistné plnění v tuzemské měně, není-li ujednáno jinak. Pro přepočítání cizí měny se použije kurz vyhlášený Českou národní bankou ke dni vzniku pojistné události.
- Pojistitel nahradí pojištěnému účelné vynaložené náklady odpovídající nejvýše mimosmluvní odměně advokáta:
  - za obhajobu pojištěného v přípravném řízení a před soudem prvního stupně v trestním řízení vedeném proti němu v souvislosti se vznikem újmy;
  - občanského soudního řízení o náhradě újmy v prvním stupni, jestliže toto řízení bylo nutné ke zjištění odpovědnosti pojištěného nebo výše náhrady vzniklé újmy, pokud je pojištěný povinen tyto náklady nahradit;
  - za obhajobu pojištěného před odvolacím soudem, náklady mimosoudního projednávání nároku poškozeného na náhradu újmy a jiné náklady, pouze za předpokladu, že se pojistitel k úhradě takovýchto nákladů písemně zavázal.
- Nad rámec sjednaného základního limitu pojistného plnění uhradí pojistitel zachraňovací a jiné náklady účelné vynaložené pojistníkem, pojištěným nebo jinou osobou:
  - při odvrácení bezprostředně hrozící pojistné události na zmírnění následků již nastalé pojistné události,
  - povinnost odklidit poškozený pojištěný majetek nebo jeho zbytky z hygienických, ekologických či bezpečnostních důvodů včetně náhrady škody, kterou přeto činnosti utrpěla.

Pojistitel uhradí prokazatelně vynaložené zachraňovací náklady, maximálně do výše 10% sjednané pojistné částky nebo sjednaného limitu pojistného plnění, není-li v pojistné smlouvě ujednáno jinak, s výjimkou nákladů, které byly vynaloženy na záchranu života nebo zdraví osob, kde je výše omezena 30% sjednaného základního limitu pojistného plnění.

Zachraňovací náklady, které pojistník vynaložil se souhlasem pojistitele a k nimž by jinak nebyl povinen, je pojistitel povinen uhradit bez omezení. Vynaložil-li zachraňovací náklady pojištěný nebo jiná osoba nad rámec stanovených jiným zákonem, má proti pojistiteli stejné právo na náhradu účelně vynaložených zachraňovacích nákladů jako pojistník.

## Článek 12

### Obecné vyluky z pojistění

- Pojistění odpovědnosti se nevztahuje na povinnost pojištěného nahradit poškozenému újmu vzniklou:
  - úmyslným jednáním, škodolibostí nebo jinou pohnutkou zvlášť zavrženíhodnou;
  - v důsledku trestné činnosti pojištěného nebo jakéhokoli podvodného nebo nepoctivého jednání pojištěného či třetí osoby jednající z podnětu pojištěného;
  - uložením nebo uplatňováním finančních sankcí;
  - v souvislosti s činností, kterou pojištěný vykonává neoprávněně;
  - převzetím nad rámec stanovený právními předpisy;
  - porušením smluvní povinnosti, prodlením se splněním smluvní povinnosti;
  - v souvislosti s nárokem na pojistné plnění z pojistění odpovědnosti zaměstnavatele při pracovním úrazu nebo nemoci z povolání;
  - na majetku, který pojištěný nebo oprávněná osoba užívá neoprávněně;
  - v souvislosti s válkou a terorismem;
  - účinky jaderné energie, účinky silikátů, formaldehydu nebo azbestu nebo materiálu obsahujícího azbest, účinky toxických látek, toxických plynů nebo odpadů s toxickými vlastnostmi, působením magnetických nebo elektromagnetických polí;
  - genetickými změnami organismu nebo geneticky modifikovanými organismy včetně jakéhokoli z nich získaného proteinu nebo produktu obsahujícího modifikovaný genetický prvek GMO nebo protein;
  - v souvislosti s vlastnictvím nebo provozem vozidel nebo plavidel, pokud je tato povinnost k náhradě předmětem povinného pojistění odpovědnosti z provozu vozidla nebo plavidla;
  - postupným znečištěním životního prostředí.
- Není-li ujednáno v pojistné smlouvě, pojistění se nevztahuje na povinnost pojištěného nahradit poškozenému újmu vzniklou:
  - ztrátou majetku;
  - v souvislosti s vlastnictvím nebo provozem letadel a vozidel na vzduchovém polštáři včetně konstrukce, oprav nebo instalačních prací na letadlech;
  - v souvislosti s vlastnictvím, provozem nebo použitím tramvajových tratí, aerodromů a letišť, námořních přístavů, suchých doků, doků, mol a přístavišť včetně činností s nimi spojených (například catering, bezpečnostní služba na letišti, zabezpečování značení letištních ploch, provoz kontejnerového terminálu, který je součástí přístavu a další);
  - v souvislosti se stavbou, opravou a likvidací lodí včetně konstrukčních, opravárenských a instalačních prací na lodích;
  - v souvislosti s výstavbou, provozem a údržbou přehrad, hrází či s pracemi pod vodou;
  - těžební, dobývání nebo razicí činnosti nebo v souvislosti s těžbou, výrobou anebo rafinací ropy a zemního plynu;
  - prováděním motoristické a letecké sportovní činnosti nebo profesionální sportovní činnosti;
  - přerušením, omezením nebo kolísáním dodávek vody, plynu, elektřiny nebo tepla;
  - sesedáním, sesouváním půdy, erozí, poddolováním, odštěpením nebo ořezem v důsledku demoličních prací;
  - v souvislosti s budováním a provozem skládek odpadů s toxickými vlastnostmi;
  - poškozením, zničením nebo pohřešování záznamů na zvukových, obrazových a datových nosičích;
  - ekologickou újmu;
  - kybernetickým nebezpečím;
  - způsobenou jině osobě v souvislosti:

- se základem směřujícím k zabránění vzniku újmy na chráněných hodnotách;
  - s použitím donucovacích prostředků, psa nebo služební zbraně;
  - s pohřešování věci, která byla předmětem ochrany prováděné pojištěným;
  - o) v souvislosti s jakoukoliv náhradou újmy přisouzenou soudem Spojených států amerických nebo Kanady nebo přiznanou na základě práva Spojených států amerických nebo Kanady.
- Pojistitel neposkytne pojistné plnění v případě, že by jeho poskytnutí bylo v rozporu s právními předpisy jakéhokoli státu (včetně mezinárodních úmluv) upravujícími mezinárodní sankce za účelem udržení nebo obnovení nebo obnovení mezinárodního míru, bezpečnosti, ochrany základních lidských práv a boje proti terorismu.

## Článek 13

### Přechod práv

- Vzniklo-li v souvislosti s hrozící nebo nastalou pojistnou událostí osobě, která má právo na pojistné plnění, pojištěnému nebo osobě, která vynaložila zachraňovací náklady, proti jinému právo na náhradu újmy nebo jiné obdobné právo, přechází tato pohledávka včetně příslušenství, zajištění a dalších práv s ní spojených okamžikem výplaty plnění z pojistění na pojistitele, a to až do výše plnění, které pojistitel oprávněné osobě vyplatil. To neplatí, vzniklo-li této osobě takové právo vůči tomu, kdo s ní žije ve společné domácnosti nebo je na ní odkázán výživou, ledaže způsobil pojistnou událost úmyslně.
- Osoba, jejíž právo na pojistitele přešlo, vydá pojistiteli potřebné doklady a sdělí mu vše, co je k uplatnění pohledávky zapotřebí. Zmařil-li přechod práva na pojistitele, má pojistitel právo snížit plnění z pojistění o částku, kterou by jinak mohl získat. Poskytl-li již pojistitel plnění, má právo na náhradu až do výše této částky.
- Má-li pojištěný vůči oprávněné osobě nebo jiné osobě právo na vrácení vyplacené částky nebo snížení důchodu nebo na zastavení jeho výplaty, přechází toto právo na pojistitele, pokud za pojištěného tuto částku uhradil nebo za něj vyplácí důchod.
- Na pojistitele přechází právo na úhradu nákladů soudního řízení o náhradě újmy, které bylo pojištěnému přiznáno proti odpůrci, pokud je pojistitel za něj uhradil.
- Vzdal-li se pojištěný nebo osoba, která vynaložila zachraňovací náklady, svého práva na náhradu újmy nebo jiného obdobného práva, nebo toto právo včas neuplatnil nebo jinak zmařil přechod svých práv na pojistitele, má pojistitel právo pojistné plnění snížit až do výše částek, které by jinak mohl získat, nestanoví-li právní předpis jinak. Projeví-li se následky jednání uvedeného v první větě tohoto odstavce až po výplatě pojistného plnění, má pojistitel právo na vrácení vyplaceného pojistného plnění až do výše částek, které by jinak mohl získat.

## Článek 14

### Doručování

- Veškeré žádosti a sdělení, které mají vliv na výši pojistného či rozsah pojistění, se podávají písemně.
- Písemnosti pojistitele jsou doručovány provozovatelem poštovních služeb, popř. zaměstnancem pojistitele nebo jinou pojistitelem pověřenou osobou na adresu uvedenou v pojistné smlouvě či na poslední pojistiteli známou adresu.
- Písemnost pojistitele odeslaná provozovatelem poštovních služeb doporučenou zásilkou, popř. obyčejnou zásilkou, adresátovi se považuje za doručenu:
  - třetím pracovním dnem po odeslání zásilky; u doporučené zásilky s dodejkou dnem převzetí zásilky, a to i v případě převzetí zásilky jinou osobou, již pošta doručila zásilkou v souladu s právními předpisy o poštovních službách (např. rodinný příslušník);
  - dnem odepření převzetí zásilky;
  - dnem vrácení zásilky jako nedoručitelné (např. pokud nelze adresáta na uvedené adrese zjistit, adresát neoznámil poštovní schránku svým jménem a příjmením nebo názvem, změnil-li adresát svůj pobyt a doručení zásilky není možné);
  - posledním dnem úložní lhůty, pokud nebyl adresát zastížen a písemnost pojistitele byla uložena doručovatelem na poštu, a to i když se adresát o uložení nedozvěděl.

- Není-li ujednáno jinak, lze písemnosti doručovat prostřednictvím datové schránky. Není-li taková písemnost doručena okamžikem, kdy se do datové schránky přihlásí osoba, která má s ohledem na rozsah svého oprávnění přístup k této písemnosti, považuje se písemnost za doručenu třetím dnem po jejím odeslání, a to i v případě, že se adresát o jejím obsahu nedozvěděl, nestanoví-li zákon či jiný právní předpis jinak.
- Není-li ujednáno jinak, lze písemnosti doručovat elektronickou zprávou, elektronickou zprávou opatřenou zaručeným elektronickým podpisem odesílatele nebo prostřednictvím internetové aplikace pojistitele. Elektronicky se písemnosti doručují na elektronickou adresu poskytnutou adresátem. Písemnost odeslaná adresátovi elektronicky na poslední oznámenou elektronickou adresu se považuje za doručenu třetím dnem po jejím odeslání, a to i v případě, že se adresát o jejím obsahu nedozvěděl, nestanoví-li zákon či jiný právní předpis jinak.
- Veškeré kontaktní adresy pro doručování písemnosti pojistitelé jsou uvedeny na jeho webových stránkách.

## Článek 15

### Zpracování osobních údajů, komunikace

- Pojistitel je povinen nakládat s osobními údaji ve smyslu zákona č. 101/2000 Sb., o ochraně osobních údajů.
- Pojistník souhlasí, aby pojistitel uložil informace týkající se jeho pojistění do informačního systému České asociace pojišťoven (dále jen „ČAP“) s tím, že tyto informace mohou být poskytnuty kterémukoli členu ČAP. Účelem informačního systému je shromažďovat a zpracovávat data k ochraně klientů i k ochraně pojišťoven a pro potřeby statistiky.
- Pojistník souhlasí se zasláním obchodních a marketingových sdělení. Tento souhlas může kdykoliv během trvání pojistění odvolat.
- Pojistník souhlasí se zasláním informací od pojistitele prostředky elektronické komunikace, pokud v pojistné smlouvě uvedl elektronickou adresu nebo telefonní číslo. Tento souhlas může kdykoliv během trvání pojistění odvolat.
- Pokud pojistník nesouhlasí se zasláním informací prostředky elektronické komunikace dle čl. 15 odst. 4, nemůže mu pojistitel zasílat ani písemnosti elektronickou zprávou opatřenou zaručeným elektronickým podpisem odesílatele dle čl. 14 odst. 5.

## Článek 16

### Výklad pojmů

Pro účely tohoto pojistění se rozumí:

- Běžným pojistným** pojistné stanovené za pojistné období a je splatné prvního dne pojistného období, pokud není ujednáno jinak.
- Ekologickou újmu** ztráta nebo oslabení přirozených funkcí ekosystémů, vznikajících poškozením jejich složek nebo narušením vnitřních vazeb a procesů v lidské činnosti.
- Finanční sankci** jakákoliv pokuta, penále či jiná smluvní, správní nebo trestní sankce s výjimkou sankcí uložených v souvislosti s výpočtem a poukazy daní a poplatků nebo pojistného na veřejné pojištění (například zdravotní, sociální).
- Hromadnou škodnou událostí** více spolu časově souvisejících škodných událostí, které vyplývají přímo nebo nepřímo ze stejného zdroje, příčiny, události, okolnosti, závidy či jiného nebezpečí a považují se za jednu škodnou událost. Pro vznik hromadné škodné události je rozhodný vznik první události v řadě.
- Integrační franšizou** částka sjednaná v pojistné smlouvě, do jejíž výše se pojistné plnění neposkytuje; v případě, kdy pojistné plnění přesáhlo sjednanou výši franšizy, se tato částka od pojistného plnění neodědítá. Může být stanovena pevnou částkou v Kč nebo pevným procentem.
- Jednorázovým pojistným** pojistné stanovené na celou pojistnou dobu a je splatné dnem počátku pojistění.
- Kybernetickým nebezpečím** jakéhokoli ztráty, pozmenění či poškození nebo snížení funkčnosti, dostupnosti nebo provozuschopnosti výpočetních systémů, hardwaru, programů, softwaru, dat, datá skladů, mikročipů, integrovaných obvodů nebo podobných prvků, bez ohledu na to, zda tvoří nebo netvoří součást počítačového vybavení poškozeného v souvislosti s výkonem činnosti pojištěného.
- Limitem plnění** maximální hranice poskytnutého pojistného plnění.
- Nabídkou návrh** pojistné smlouvy vypracovaný pojistitelem.

10. **Obchodem na dálku** uzavření pojistné smlouvy formou, při které bylo využito komunikačních prostředků bez nutnosti současné fyzické přítomnosti smluvních stran.
11. **Oprávněnou osobou** pojistník, pojištěný nebo jiná osoba, které v důsledku pojistné události vznikne právo na pojistné plnění.
12. **Plavidlem** plavidlo ve smyslu zákona č. 114/1995 Sb., o vnitrozemské plavbě a vyhlášky č. 223/1995 sb., o způsobilosti plavidel k provozu na vnitrozemských vodních cestách, v platném znění.
13. **Poddolováním** antropogenní geodynamický proces v území, v němž byla nebo je provozována hlubinná těžba, popř. budování podzemní stavby, v důsledku čehož došlo ke zdeformování nadoží a následnému poklesu nebo propadání povrchu území.
14. **Pohřešováním majetku:**
  - a) odcizení majetku krádeží tj. přivlastnění si pojištěného majetku, jeho části nebo příslušenství v případech, kdy ke vniknutí do místa, kde byl majetek uložen, došlo zjištěným způsobem (např. se stopami násilí);
  - b) odcizení majetku loupeží tj. přivlastnění si pojištěného majetku, jeho části nebo příslušenství tak, že pachatel použil proti pojištěnému nebo jiné osobě pověřené pojištěným násilí nebo pohrůžky bezprostředního násilí;
  - c) ztrátou majetku nebo jeho části tj. stav, kdy pojištěný nezávisle na své vůli pozbyl možnost s majetkem nakládat, neví, kde se majetek nachází, popřípadě zda majetek ještě vůbec existuje.
15. **Pojistitelem** právnická osoba, která je oprávněna provozovat pojišťovací činnost v souladu s příslušným zákonem.
16. **Pojistníkem** fyzická nebo právnická osoba, která uzavřela pojistnou smlouvu s pojistitelem.
17. **Pojistným nebezpečím** je možná příčina vzniku pojistné události.
18. **Pojistným obdobím** časové období dohodnuté v pojistné smlouvě, za které se platí běžné pojistné. Není-li v pojistné smlouvě ujednáno pojistné období jako časové období (roční, pololetní nebo čtvrtletní), za které se platí běžné pojistné, považuje se za ujednané pojistné období roční.
19. **Pojistným rizikem** je míra pravděpodobnosti vzniku pojistné události vyvolané pojistným nebezpečím.
20. **Pojištěným** osoba, na jejíž odpovědnost nebo jinou hodnotu pojistného zájmu se pojištění vztahuje.
21. **Poškozeným** právnická nebo fyzická osoba, která utrpěla škodu nebo jinou újmu (třetí strana).
22. **Poškozením majetku** změna stavu majetku, kterou je objektivně možno odstranit opravou nebo taková změna stavu majetku, kterou objektivně není možno odstranit opravou, přesto je však majetek použitelný k původnímu účelu.
23. **Profesionální sportovní činností** jakákoliv sportovní činnost, kterou fyzická nebo právnická osoba provádí za úplatu, jakož i veškerá příprava k této činnosti.
24. **Sesedáním půdy** klesání zemského povrchu směrem do středu Země v důsledku působení přírodních a klimatických vlivů nebo lidské činnosti.
25. **Sesouváním půdy** pohyb hornin z vyšších poloh svahu do nižších, ke kterému dochází působením přírodních nebo klimatických vlivů nebo lidské činnosti při porušení podmínek rovnováhy svahu.
26. **Spoluúčastí** (odčetná tranšiza) částka sjednaná v pojistné smlouvě, do jejíž výše se pojistné plnění neposkytuje. Jedná se o částku, kterou se pojištěný podílí na pojistném plnění. Může být stanovena pevnou částkou v Kč nebo pevným procentem.
27. **Škodovým pojištěním** pojištění, jehož účelem je v ujednaném rozsahu formou pojistného plnění vyrovnávat úbytek majetku vzniklý v důsledku pojistné události.
28. **Účastníkem pojištění** pojistitel a pojistník jakožto smluvní strany a dále pojištěný a každá další osoba, které z pojištění vzniklo právo nebo povinnost.
29. **Újmou** majetková újma (škoda) a nemajetková újma ve smyslu příslušných DPP, ZPP nebo pojistné smlouvy.
30. **Účinky jaderné energie** újmy vzniklé v důsledku ionizujícího záření nebo kontaminace radioaktivitou z jakéhokoliv jaderného paliva, jaderného odpadu nebo ze spalování jaderného paliva, v důsledku radioaktivních, toxických nebo jinak riskantních nebo kontaminujících vlastností jakéhokoliv nukleárního zařízení, reaktoru, nukleární montáže nebo nukleárního komponentu nebo působením jakéhokoliv zbraně využívající atomové nebo nukleární štěpení, syntézu nebo jinou podobnou reakci, radioaktivní síly nebo materiálu.
31. **Úmyslným jednáním** takové konání, že škůdce věděl, že svým jednáním újmu způsobí, nebo že jí může způsobit a chtěl jí způsobit (přímý úmysl), anebo že škůdce věděl, že může újmu způsobit a pro případ, že ke škodě dojde, byl s tím srozuměn (nepřímý úmysl).
32. **Válkou a terorismem** válečné operace, povstání, vzpoury nebo jiné hromadné násilné nepokoje, stávky, pracovní výluky, teroristické akty (tj. násilné jednání motivované poli-

ticky, sociálně, ideologicky nebo nábožensky), nebo vládní opatření k jinému účelu než ke snížení rozsahu újmy.

33. **Vozidlem** motorové vozidlo, nemotorové vozidlo nebo tramvaj ve smyslu zákona č. 361/2000 Sb., o provozu na pozemních komunikacích, v platném znění.
34. **Znečištěním životního prostředí** jakékoliv poškození životního prostředí či jeho složek v důsledku lidské činnosti způsobené vnášením takových fyzikálních, chemických nebo biologických činitelů, které jsou svou podstatou nebo množstvím cizorodé pro životní prostředí či jeho složky.
35. **Zničením majetku** změna stavu majetku, kterou objektivně není možno odstranit opravou, a proto majetek již nelze dále používat k původnímu účelu.

## Článek 17

### Závěrečné ustanovení

Tyto VPP nabývají účinnosti dnem 1. ledna 2014.

## Doplňkové pojistné podmínky pro pojištění odpovědnosti podnikatele DPPOP P 1/15

### Obsah:

- Článek 1 Úvodní ustanovení
- Článek 2 Předmět pojištění
- Článek 3 Rozsah pojistného krytí
- Článek 4 Územní platnost pojištění
- Článek 5 Pojistné plnění, pojistný princip
- Článek 6 Speciální výluky z pojištění
- Článek 7 Výklad pojmů
- Článek 8 Závěrečné ustanovení

### Článek 1

#### Úvodní ustanovení

1. Pojištění odpovědnosti podnikatele, které sjednává Česká podnikatelská pojišťovna, a.s., Vienna Insurance Group (dále jen pojistitel) se řídí pojistnou smlouvou, Všeobecnými pojistnými podmínkami pro pojištění odpovědnosti VPPOD 1/14 (dále jen VPPOD), těmito Doplňkovými pojistnými podmínkami pro pojištění odpovědnosti podnikatele DPPOP P 1/15 (dále jen DPPOP), příslušnými Zvláštními pojistnými podmínkami (dále jen ZPP) a příslušnými ustanoveními zákona č. 89/2012 Sb., občanského zákoníku, v platném znění.
2. Nestanoví-li tyto DPPOP jinak, platí příslušná ustanovení VPPOD.

### Článek 2

#### Předmět pojištění

- Pojištění odpovědnosti podnikatele se vztahuje na povinnost nahradit poškozenému újmu, vznikla-li pojištěnému povinnost k její náhradě v souvislosti s:
- a) činností pojištěného specifikovanou v pojistné smlouvě;
  - b) vlastnictvím, držbou nebo jiným oprávněným užíváním nemovitě věci, pokud slouží k výkonu činnosti pojištěného uvedené v pojistné smlouvě;
  - c) vadou výrobku, jež byl uveden na trh nebo vadou poskytnuté práce, jež se projevila po jejím předání, pouze však je-li v pojistné smlouvě ujednáno.

### Článek 3

#### Rozsah pojistného krytí

- Pojištění se vztahuje na právním předpisem stanovenou povinnost pojištěného nahradit poškozenému:
- a) majetkovou újmu na jmění, která vznikla jeho poškozením, zničením nebo pohřešováním včetně následné finanční újmy z toho vyplývající, a to do výše limitu pojistného plnění sjednaného v pojistné smlouvě;
  - b) majetkovou újmu na jmění, která vznikla jinak než jeho poškozením, zničením nebo pohřešováním, a to do výše 10 % z limitu pojistného plnění sjednaného v pojistné smlouvě;
  - c) újmu při ublížení na zdraví a při usmrcení včetně duševní útrapy, újmu na přirozených právech člověka související s újmou při ublížení na zdraví a při usmrcení včetně následné finanční újmy z toho vyplývající, a to do výše limitu pojistného plnění sjednaného v pojistné smlouvě.
2. Pojištění se vztahuje na právním předpisem stanovenou povinnost pojištěného nahradit zaměstnanci majetkovou újmu, která mu byla způsobena při plnění pracovních úkolů nebo v přímé souvislosti s nimi, vznikla-li pojištěnému povinnost k její náhradě.
  3. Pojištění se vztahuje na náhradu nákladů léčeni vynaložených zdravotní pojišťovnou na zdravotní péči poskytovanou poškozenému v důsledku zaviněného protiprávního jednání pojištěného, jestliže z újmy při ublížení na zdraví a při usmrcení, ke které se tyto náklady vážou, vznikl nárok na pojistné plnění.
  4. Pojištění se vztahuje na náhradu nákladů léčeni vynaložených zdravotní pojišťovnou na zdravotní péči poskytovanou zaměstnanci pojištěného, který utrpěl újmu při ublížení na zdraví nebo při usmrcení v důsledku pracovního úrazu nebo nemoci z povolání.
  5. Pojištění se dále vztahuje na náhradu regresních nároků uplatněných orgánem nemocenského pojištění v souvislosti

s újmou při ublížení na zdraví nebo při usmrcení poškozeného, jestliže z újmy při ublížení na zdraví nebo při usmrcení, ke které se tyto náklady vážou, vznikl nárok na pojistné plnění.

### Článek 4

#### Územní platnost pojištění

Pojištění se vztahuje na škodné události, které nastanou na území České republiky, není-li v pojistné smlouvě ujednáno jinak.

### Článek 5

#### Pojistné plnění, pojistný princip

1. Pojistné plnění vyplacené ze všech pojistných událostí nastalých v průběhu jednoho pojistného roku nesmí přesáhnout dvojnásobek limitu pojistného plnění sjednaného v pojistné smlouvě, není-li ujednáno v pojistné smlouvě jinak.
2. Mělo-li porušení povinností pojistníka nebo pojištěného uvedených ve VPPOD, v těchto DPPOP nebo v příslušných ZPP vliv na vznik pojistné události, její průběh, na zvětšení rozsahu jejich následků nebo na zjištění či určení výše pojistného plnění, má pojistitel právo snížit pojistné plnění úměrně k tomu, jaký vliv mělo toto porušení na rozsah pojistitelovy povinnosti plnit.
3. Předpokladem vzniku práva na pojistné plnění je skutečnost, že ke škodné události došlo v době trvání pojištění a pojištěný za újmu odpovídá v důsledku svého jednání nebo vztahu z tohoto jednání vyplývajícího, není-li v pojistné smlouvě ujednáno jinak.

### Článek 6

#### Speciální výluky z pojištění

1. Pojištění se nevztahuje na povinnost pojištěného nahradit újmu vzniklou:
  - a) v souvislosti s vlastnictvím či oprávněným užíváním zchátralých nebo neudržovaných nemovitých věcí včetně jejich součástí a příslušenství;
  2. Není-li ujednáno v pojistné smlouvě, pojištění se nevztahuje na povinnost pojištěného nahradit újmu vzniklou:
    - a) pojištěnému;
    - b) na převzaté věci nebo na převzaté přepravované věci;
    - c) na majetku, který pojištěný převzal za účelem splnění závazku vyplývajícího ze smlouvy o přepravě nebo ze smlouvy o obstarání přepravy;
    - d) na nehmotném majetku;
    - e) na přirozených právech člověka nesouvisejících s újmou při ublížení na zdraví a při usmrcení;
    - f) informací nebo radou;
    - g) v souvislosti s činností, u které právní předpis ukládá povinnost uzavřít pojištění odpovědnosti;
    - h) zavlečením, rozšířením nebo přenosem nakažlivé choroby lidí, zvířat nebo rostlin.
3. Není-li v pojistné smlouvě ujednáno jinak, pojistitel neposkytne pojistné plnění za újmu vzniklou:
  - a) osobám blízkým pojištěnému;
  - b) spolupojištěným právníckým nebo fyzickým osobám, osobám jim blízkým nebo osobám, které s nimi trvale žijí ve společné domácnosti;
  - c) společníkům pojištěného, osobám jim blízkým nebo osobám, které s nimi trvale žijí ve společné domácnosti;
  - d) právnické osobě, ve které má pojištěný nebo osoba jemu blízké majetkovou účast;
  - e) právnické osobě, ve které pojištěný vykonává funkci statutárního orgánu.

### Článek 7

#### Výklad pojmů

Pro účely tohoto pojištění se rozumí:

1. **Hmotným majetkem** hmotná věc, jež je ovladatelnou částí vnějšího světa a která má povahu samostatného předmětu (věc movitá a věc nemovitá).
2. **Jméním** souhrn majetku a dluhů patřící jedné právnické nebo fyzické osobě.
3. **Majetkem** hmotný majetek a nehmotný majetek.

4. **Majetkovou újmou** škoda.
5. **Nehmotným majetkem** práva, jejichž povaha to připouští a jině věci bez hmotné podstaty, například absolutní majetková práva (vlastnická práva, věcná práva k cizím věcem, zástavní právo, dědické právo a další), relativní majetková práva (práva ze smlouvy a další) a další.
6. **Nemajetkovou újmou** újma, která vznikla poškozenému jím, než jako majetková újma.
7. **Nemovitými věcmi** pozemky, podzemní stavby se samostatným účelovým určením a stavby zřízené na pozemku, který není ve vlastnictví pojištěného, včetně jejich součástí a příslušenství.
8. **Neudržovanými nemovitými věcmi** nemovitě věci, u nichž jsou v dobrém technickém stavu rozhodující konstrukční systémy, ale v důsledku zanedbání údržby lze předpokládat, že jejich stav se bude zhoršovat (např. podmačení objektu, zatékáním do objektu střechou, podmačení objektu dlouhodobým působením vody z technických instalací, chybějící dveře nebo okna a přetěžování konstrukce objektu).
9. **Osobou blízkou** příbuzný v řadě přímé, sourozence, manžel nebo partner a další osoby v poměru rodinném či obdobném, osoby sešvagřené nebo osoby, které spolu trvale žijí.
10. **Pojistným rokem** doba dvanácti měsíců po sobě jdoucích; první pojistný rok začíná dnem určeným v pojistné smlouvě jako počátek pojištění.
11. **Pozemkem**:
  - a) ohraničený prostor, na kterém je stavba umístěna a je s ním pevně spojena;
  - b) ohraničený prostor přináležející k jinému ohraničenému prostoru, na kterém je stavba umístěna a spolu tvoří jeden ohraničený prostor náležející jedné fyzické nebo právnické osobě;
  - c) ohraničený prostor určený k výstavbě (stavební pozemek).
 Pozemek musí být označen parcelním číslem pozemku nebo číslem stavební parcely.
12. **Převzatou věcí** věc movitá, která není ve vlastnictví pojištěného, kterou však pojištěný převzal, a má být předmětem jeho závazku, tj.
  - a) věc, kterou pojištěný převzal za účelem plnění ob- jednané činnosti (zpracování, oprava, úschova, prodej, uskladnění, poskytnutí odborné pomoci apod.),
  - b) věc, kterou pojištěný převzal do oprávněného užívání.
 Za převzatou věc se nepovažuje majetek, který pojištěný převzal za účelem splnění závazku vyplývajícího ze smlouvy o přepravě nebo smlouvy o obstarání přepravy.
13. **Přirozenými právy člověka** se rozumí základní lidská práva a svobody chráněné Listinou základních práv a svobod České republiky a jsou upravena první částí zákona č. 89/2012 Sb., občanský zákoník v platném znění, například právo na život, právo na lidskou důstojnost a osobní čest, právo na dobrou pověst, právo na ochranu před neoprávněným zásahem do soukromého a rodinného života, právo vlastnit majetek a další.
14. **Součástí pozemku** je prostor nad i pod povrchem, stavba včetně jejich součástí a příslušenství s výjimkou staveb dočasných, včetně toho, co je zapuštěno v pozemku nebo upevněno ve zdech; dále i rostlinstvo na něm vzešlé.
15. **Součástí stavby** je vše, co k ní podle její povahy náleží a co nemůže být od věci odděleno, aniž se tím stavba znehodnotí.
16. **Společnou domácností** domácnost tvořená fyzickými osobami, které spolu trvale žijí a společně uhrazují náklady na své spotřeby (splnění musí být současně obě tyto podmínky).
17. **Stavbou dočasnou** objekt a zařízení sloužící účastníkem výstavby v době provádění stavby k provozním a sociálním účelům, umístěné na pozemku, který je zajištěn souvislým nepoškozeným oplocením s min. výškou 150 cm, s vraty uzavřenými minimálně jedním funkčním zámkem.
18. **Stavbou** veškerá stavební díla, která vznikají stavební nebo montážní technologií bez zřetele na jejich stavební technické provedení, použité stavební výrobky, materiály a konstrukce, na účel využití a dobu trvání, včetně jejich součástí s příslušenství:
  - a) stavba zřízená na pozemku ve vlastnictví pojištěného;
  - b) stavba zřízená na pozemku, která není ve vlastnictví pojištěného;
  - c) jiné zařízení (vedlejší stavba, drobná stavba, stavba ve výstavbě).
19. **Stavbou drobnou** přízemní stavba, která plní doplňkovou funkci k pojištěné stavbě a neslouží k bydlení, zastavěná plo-

- cha je do 16 m<sup>2</sup>, výška činí maximálně 4,5 m a hloubka podzemní stavby nepřesahuje 3 m.
20. **Stavbou vedlejší stavba**, která tvoří příslušenství stavby hlavní nebo doplňuje užívání pozemku a jejíž zastavěná plocha nepřesahuje 100 m<sup>2</sup> (například garáž, stodola, oplocení, opěrná zeď, bazén, studna, septik, kůlna, plynový zásobník, fotovoltaická elektrárna a jiné).
  21. **Stavbou ve výstavbě** nově zahajovaná, rozestavěná nebo rekonstruovaná stavba.
  22. **Újmou majetková újma** (škoda) a nemajetková újma.
  23. **Zchátralými nemovitými věcmi** stavby s poruchami a vadami na hlavních konstrukčních prvcích jako například trhliny v nosných stěnách nebo na nosném skeletu, propadlé, prohnilé či škůdci napadené konstrukce krovů, trvalé deformace stropních a schodišťových konstrukcí a další.

#### **Článek 8**

##### *Závěrečné ustanovení*

Tyto DPPOP nabývají účinnosti dnem 1. ledna 2015.

V Kájově dne 23.5.2011

PLNÁ MOC

Společnost **AUBÖCK s.r.o.**  
se sídlem **Kájovská 11, 382 21 Kájov**  
IČO **260 89 785**  
DIČ **CZ26089785**  
Zastoupená 

**zplnomocňuje**  
na základě uzavřené smlouvy o zprostředkovatelské a poradenské činnosti v oblasti  
pojišťovnictví

Pojišťovací makléřství BOHEMIA, a.s., se sídlem Kněžskodvorská 541, 370 04 České  
Budějovice, IČO 260 33 186, ke zprostředkování uzavření pojistných smluv, zastupování ve  
všech záležitostech týkajících se pojištění včetně správy všech stávajících pojistných smluv a  
likvidace pojistných událostí.

Pracovníci Pojišťovacího makléřství BOHEMIA, a.s., jsou povinni zachovávat mlčenlivost o  
všech skutečnostech o nichž se dozvěděli v souvislosti s poskytováním výše uvedených  
služeb.

Tato plná moc je platná do odvolání.

Plně



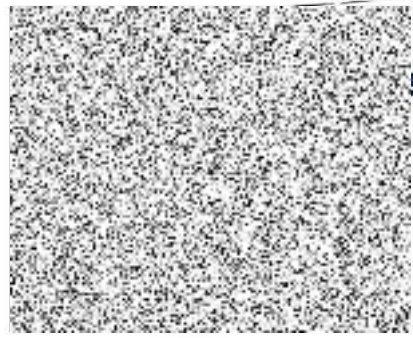

**Doložka konverze do dokumentu obsaženého v datové zprávě**

Tento dokument, který vznikl převedením vstupu v listinné podobě do podoby elektronické pod pořadovým číslem **201011\_008706**, skládající se z **15** listů, se doslovně shoduje s obsahem vstupu.

Zajišťovací prvek: **bez zajišťovacího prvku**

Jméno a příjmení osoby, která konverzi provedla:



Vystavil: **Česká pošta, s.p.**

Pracoviště: **České Budějovice 1**

**Česká pošta, s.p.** dne **10.10.2018**



112043822-46954-181010105111