



SMLOUVA O NÁJMU PROSTOR SLOUŽÍCÍCH PODNIKÁNÍ

číslo 2019/11197

Česká pošta, s.p.

se sídlem: Politických vězňů 909/4, 225 99, Praha 1
 IČO: 47114983
 DIČ: CZ47114983
 zastoupen: Ing. Vladimírem Mackem, manažerem specializovaného útvaru
 správa realit a podpora provozních činností
 zapsán v obchodním rejstříku Městského soudu v Praze, oddíl A, vložka 7565
 bankovní spojení: ██████████ ██████████ ██████████
 ■ ■ ██████████
 korespondenční adresa: Česká pošta, s.p. PČ SV – Tým/2, Na Hrádku 105, 532 05 Pardubice
 (dále jen „Pronajímatel“)

a

Media Heroes s.r.o.

se sídlem: Na Lánech 764, Litomyšl–Město, 570 01 Litomyšl
 IČO: 05969310
 DIČ: CZ05969310
 zastoupena: Michalem Jochem, jednatelem
 zapsána v obchodním rejstříku Krajského soudu v Hradci Králové, oddíl C, vložka 39298
 bankovní spojení: ██████████ ██████████ ██████████
 ■ ■ ██████████

(dále jen „Nájemce“)

(dále jednotlivě jako „Smluvní strana“ nebo společně jako „Smluvní strany“)

uzavírají v souladu s ustanoveními § 2302 a násl. zákona č. 89/2012 Sb., občanský zákoník, ve znění pozdějších předpisů (dále jen „občanský zákoník“), tuto Smlouvu o nájmu prostor sloužících podnikání (dále jen „Smlouva“).

1. Předmět Smlouvy

- 1.1. Pronajímatel prohlašuje, že je oprávněn hospodařit s pozemkem parc. č. st. 202 v k.ú. a obci Litomyšl, jehož součástí je budova č.p. 15, na adrese Smetanovo náměstí 15, Litomyšl-Město, 570 01 Litomyšl (dále jen „**Budova**“), jak je zapsáno v katastru nemovitostí vedeném Katastrálním úřadem pro Pardubický kraj, Katastrálním pracovištěm Svitavy, na listu vlastnictví č. 3531 pro k.ú. Litomyšl.
- 1.2. Pronajímatel přenechává na základě této Smlouvy Nájemci do užívání prostory ve třetím nadzemním podlaží Budovy sestávající z:
 - místnosti č. 318 o výměře 19,01 m²
 - místnosti č. 319 o výměře 22,87 m²
 - celkem: 41,88 m² (dále jen „**Předmět nájmu**“).Grafické znázornění umístění Předmětu nájmu tvoří přílohu č. 1 této Smlouvy.
- 1.3. Pronajímatel prohlašuje, že k okamžiku podpisu této Smlouvy je Předmět nájmu ve stavu způsobilém k řádnému užívání v souladu s účelem, ke kterému má sloužit, a nejsou mu známy žádné okolnosti svědčící o opaku. Pronajímatel zpřístupní Předmět nájmu Nájemci do 3 pracovních dnů od dne nabytí účinnosti této Smlouvy. O předání a převzetí Předmětu nájmu bude vyhotoven předávací protokol, který bude stvrzen podpisy obou Smluvních stran. Pronajímateli náleží i za první měsíc trvání nájmu celé měsíční nájemné a úhrada za Služby, bez ohledu na den zpřístupnění Předmětu nájmu Nájemci.
- 1.4. Nájemce prohlašuje, že si Předmět nájmu prohlédl, je mu znám jeho stavebně-technický stav a konstatuje, že pro účely nájmu je Předmět nájmu zcela vyhovující a s tímto jej od Pronajímatele do svého užívání přijímá.
- 1.5. Předmět nájmu je pronajímán za účelem výkonu podnikatelské činnosti Nájemce blíže specifikované v odstavci 1.6. této Smlouvy. Tuto činnost nesmí Nájemce vykonávat v rozporu s dobrými mravy, zejména nesmí poškozovat hospodářské a obchodní zájmy Pronajímatele. Porušení jakékoli z povinností Nájemce dle tohoto odstavce 1.5. Smlouvy a/nebo užívání Předmětu nájmu k jinému než sjednanému účelu bez předchozího písemného souhlasu Pronajímatele a bez změny této Smlouvy je důvodem k odstoupení od této Smlouvy ze strany Pronajímatele. Za každé jednotlivé porušení jakékoli povinnosti dle tohoto odstavce 1.5. Smlouvy a také v případě užívání Předmětu nájmu k jinému než sjednanému účelu bez předchozího písemného souhlasu Pronajímatele je Nájemce povinen Pronajímateli uhradit smluvní pokutu ve výši 10.000,- Kč, která je splatná do 30 dnů od doručení výzvy k zaplacení.
- 1.6. Předmět nájmu bude užíván jako kanceláře, v souvislosti s provozováním podnikatelské činnosti Nájemce – mediální agentury. Nájemce prohlašuje, že má pro účel všech činností, které zamýšlí v Předmětu nájmu provozovat, získána veškerá potřebná povolení či oprávnění. K případné změně podnikatelské činnosti vykonávané v Předmětu nájmu je Nájemce povinen vyžádat si předem písemný souhlas Pronajímatele; porušení této povinnosti je důvodem k výpovědi této Smlouvy ze strany Pronajímatele bez výpovědní doby. Změní-li Nájemce výkon podnikatelské činnosti v Předmětu nájmu bez souhlasu Pronajímatele, je povinen Pronajímateli uhradit smluvní pokutu ve výši 10.000,- Kč, která je splatná do 30 dnů od doručení výzvy k zaplacení.

2. Práva a povinnosti Smluvních stran

- 2.1. Pronajímatel se zavazuje umožnit řádný a nerušený výkon práv Nájemce po celou dobu nájemního vztahu.

2.2. Nájemce se zavazuje:

- a) užívat Předmět nájmu pouze v době pondělí až neděle od 6,30 hod do 20,00 hod;
- b) užívat Předmět nájmu jako řádný hospodář;
- c) umožnit Pronajímateli vstup do Předmětu nájmu na základě předchozího písemného oznámení;
- d) strpět nutný přístup Pronajímatele nebo jeho zástupce do Předmětu nájmu i v případě své nepřítomnosti, bude-li takový přístup (podle odůvodněného názoru Pronajímatele nebo jeho zástupce) nutný z důvodu hrozící či vzniklé škody na majetku, zdraví či životě, aniž by Pronajímatel či takový zástupce byli za takové jednání vystaveni odpovědnosti (za předpokladu, že v průběhu takového vstupu Pronajímatel či jeho zástupci zajistí přiměřenou ochranu majetku Nájemce) s tím, že Pronajímatel podrobnosti takového vstupu poté písemně oznámí Nájemci;
- e) zabezpečovat na své náklady úklid v Předmětu nájmu;
- f) zabezpečit pro uložení svého odpadu vlastní popelnici a zajistit na své náklady likvidaci a odvoz svého veškerého vyprodukovaného odpadu; při nakládání s odpady a předcházení jejich vzniku je povinen postupovat dle zákona č. 185/2001 Sb., o odpadech a o změně některých dalších zákonů, ve znění pozdějších předpisů; umístění popelnice bude určeno pověřeným pracovníkem Pronajímatele;
- g) dodržovat relevantní platné právní předpisy o ochraně životního prostředí;
- h) hradit všechny náklady na drobné opravy a běžnou údržbu Předmětu nájmu; za drobné opravy se považují opravy Předmětu nájmu a jeho vnitřního vybavení, pokud je toto vybavení součástí Předmětu nájmu a je ve vlastnictví Pronajímatele, a to podle věcného vymezení nebo podle výše nákladu.

Podle věcného vymezení se za drobné opravy považují tyto opravy a výměny:

- (i) opravy jednotlivých vrchních částí podlah, opravy podlahových krytin a výměny prahů a lišt,
- (ii) opravy jednotlivých částí oken a dveří a jejich součástí a výměny zámků, kování, klik, rolet a žaluzií,
- (iii) výměny elektrických koncových zařízení a rozvodných zařízení, zejména vypínačů, zásuvek, jističů, zvonků, domácích telefonů, zásuvek rozvodů datových sítí, signálů analogového i digitálního televizního vysílání a výměny zdrojů světla v osvětlovacích tělesech,
- (iv) výměny uzavíracích ventilů u rozvodu plynu s výjimkou hlavního uzávěru pro Předmět nájmu,
- (v) opravy uzavíracích armatur na rozvodech vody, výměny sifonů a lapačů tuku,
- (vi) opravy indikátorů vytápění a opravy a certifikace vodoměrů teplé a studené vody.

Za drobné opravy se dále považují opravy vodovodních výtoků, zápachových uzávěrek, odsavačů par, digestoří, mísících baterií, sprch, ohřívačů vody, bidetů, umyvadel, van, výlevek, dřezů, splachovačů, kuchyňských sporáků, pečících trub, vaříčů, infrazářičů, kuchyňských linek, vestavěných a přistavěných skříní. U zařízení pro vytápění se za drobné opravy považují opravy kamen na tuhá paliva, plyn a elektřinu, kotlů etážového topení na pevná, kapalná a plynná paliva, včetně uzavíracích a regulačních armatur a ovládacích termostatů etážového topení; nepovažují se však za ně opravy radiátorů a rozvodů ústředního vytápění. Za drobné opravy se považují rovněž výměny drobných součástí předmětů uvedených výše v tomto písmenu h).

Podle výše nákladu se za drobné opravy považují další opravy Předmětu nájmu a jeho vybavení a výměny součástí jednotlivých předmětů tohoto vybavení, které nejsou uvedeny v tomto písmenu h), jestliže náklad na jednu opravu nepřesáhne částku 4.000,- Kč. Provádí-li se na téže věci několik oprav, které spolu souvisejí a časově na sebe navazují, je rozhodující součet nákladů na všechny tyto opravy. Náklady na dopravu a jiné náklady spojené s opravou, pokud jsou uvedeny v daňovém dokladu o provedení opravy, se do nákladů na tuto opravu nezapočítávají.

Náklady spojené s běžnou údržbou Předmětu nájmu jsou náklady na udržování a čištění Předmětu nájmu, které se provádějí obvykle při delším užívání Předmětu nájmu. Jsou jimi zejména pravidelné prohlídky a čištění předmětů uvedených výše v tomto písmenu h) (plynospotřebičů apod.), malování včetně opravy omítek, tapetování a čištění podlah včetně podlahových krytin, obkladů stěn, čištění zanesených odpadů až ke svislým rozvodům a vnitřní nátěry.

- i) oznámit potřebu oprav, které je povinen zajišťovat Pronajímatel; za škody vzniklé nesplněním této povinnosti odpovídá Nájemce. Pronajímatel je povinen opravu provést nejpozději do 14 dnů, nedohodnou-li se Smluvní strany jinak;
- j) nejpozději ke dni ukončení této Smlouvy odevzdat Pronajímateli zpět vyklizený Předmět nájmu v takovém stavu, v jakém byl v době, kdy jej převzal, s přihlédnutím k obvyklému opotřebení při řádném užívání a údržbě. Nájemce bere na vědomí, že převzal-li Předmět nájmu se zapojenými měřidly energií (zejména elektroměr a/nebo plynoměr), je povinen vrátit Předmět nájmu se zapojenými měřidly energií. Pokud tak neučiní, je Nájemce povinen za chybějící či zničené výše uvedené vybavení a zařízení zaplatit Pronajímateli odpovídající náhradu, včetně náhrady veškerých nákladů, které musel Pronajímatel vynaložit na znovuzapojení měřidel energií. O odevzdání Předmětu nájmu zpět Pronajímateli bude Pronajímatelem vyhotoven předávací protokol, který bude stvrzen podpisy obou Smluvních stran. Smluvní strany se dohodly, že neodevzdá-li Nájemce Předmět nájmu Pronajímateli nejpozději ke dni skončení nájmu, je Nájemce povinen zaplatit Pronajímateli jako náhradu za užívání Předmětu nájmu alikvotní část nájemného platného pro poslední měsíc účinnosti Smlouvy za každý i započatý den, a to až do dne, kdy Nájemce Pronajímateli Předmět nájmu skutečně odevzdá. Náhrada je splatná v termínech stanovených Smlouvou pro placení nájemného. Za každý den prodlení s odevzdáním Předmětu nájmu zpět Pronajímateli je Nájemce navíc povinen zaplatit smluvní pokutu ve výši 500,- Kč, která je splatná do 30 dnů od doručení výzvy k zaplacení;
- k) užívat společné prostory a společná zařízení Budovy jen k účelům, ke kterým jsou určeny; vchody, průjezdy, chodby, dvory, půdy a jiné společné prostory bude udržovat volné;
- l) neprovádět v Předmětu nájmu žádné stavební úpravy ani jiné podstatné změny či měnit charakter Předmětu nájmu bez předchozího písemného souhlasu Pronajímatele; provádění výše uvedených úprav, popř. změn bez písemného souhlasu Pronajímatele se považuje za hrubé porušení povinností vyplývajících z nájmu a Nájemce je povinen na svůj náklad tyto úpravy ihned odstranit. Porušení jakékoliv povinnosti stanovené tímto písmenem l) může být bez dalšího důvodem k výpovědi této Smlouvy ze strany Pronajímatele bez výpovědní doby. Za porušení jakékoliv své povinnosti dle tohoto písmene l) je Nájemce povinen uhradit Pronajímateli smluvní pokutu ve výši 10.000,- Kč, která je splatná do 30 dnů od doručení výzvy k zaplacení;
- m) nepřenechat Předmět nájmu či jeho část do užívání jiné právnické nebo fyzické osobě ani jej neposkytnout jiné právnické či fyzické osobě formou spoluúčasti na podnikání; porušení jakékoliv povinnosti stanovené tímto písmenem m) může být bez dalšího důvodem k výpovědi této Smlouvy ze strany Pronajímatele bez výpovědní doby. Za

porušení jakékoliv své povinnosti dle tohoto písmene m) je Nájemce povinen uhradit Pronajímateli smluvní pokutu ve výši 10.000,- Kč, která je splatná do 30 dnů od doručení výzvy k zaplacení;

- n) nezřídít v Předmětu nájmu své sídlo nebo pro tyto účely využívat jeho adresu;
- o) neprodleně Pronajímatele informovat o případné pojistné události;
- p) sjednat a hradit pojištění odpovědnosti za škodu na zdraví a majetku v rozsahu běžném pro rozsah podnikání Nájemce. Pronajímatel neodpovídá za případné poškození, ztrátu nebo odcizení věcí z majetku Nájemce, ledaže by je způsobil Pronajímatel nebo osoba na jeho straně, ať již úmyslně nebo nedbalostí.

3. Nájemné a úhrady za plnění spojená s užíváním Předmětu nájmu

- 3.1. Výše nájemného a úhrad za plnění poskytovaná v souvislosti s užíváním Předmětu nájmu (dále též „**Služby**“), termíny a způsob úhrady jsou specifikovány v platebním kalendáři, který tvoří přílohu č. 2 a je nedílnou součástí této Smlouvy (dále jen „**Platební kalendář**“).
- 3.2. K částce nájemného bude připočtena DPH v zákonné výši. K částce nájemného za pronájem garáží, parkovacích míst a za pronájem movitých věcí bude připočtena DPH v zákonné výši. Zálohové platby jsou stanoveny včetně DPH. K paušálním platbám bude připočtena DPH v zákonné výši. Nájemce je povinen hradit veškeré platby určené touto Smlouvou včetně příslušné DPH.
- 3.3. Pronajímatel je oprávněn jednou ročně upravit výši paušálních a zálohových plateb v závislosti na výši skutečných nákladů, které Pronajímateli v souvislosti s danou Službou vznikají, a to především v důsledku cenových a jiných vlivů či v důsledku změny rozsahu nebo kvality Služby. Úpravu paušálních a zálohových plateb provedené na základě nového výpočtu oznámí Pronajímatel Nájemci písemně. Součástí tohoto oznámení bude změna přílohy č. 2 ve stanovení výše paušálních a zálohových plateb. Pronajímatel je oprávněn k úpravě paušálních a zálohových plateb nepřistoupit.
- 3.4. Nájemce je povinen bezodkladně Pronajímateli oznámit veškeré změny, které se týkají změn v platbě DPH, zejm. jeho zrušení registrace plátce DPH.
- 3.5. Smluvní strany se dohodly, že Nájemce bude za Služby, kde není platba určena paušálem, platit zálohy. Vyúčtování záloh na Služby provede Pronajímatel vždy nejméně jednou ročně po obdržení vyúčtování od příslušných dodavatelů energií a Služeb. Případný dóplatek nebo přeplatek úhrady za plnění spojená s užíváním Předmětu nájmu je splatný jednou nebo druhou Smluvní stranou na základě Pronajímatelem vystaveného daňového dokladu, a to do 14 dnů od data vystavení daňového dokladu.
- 3.6. Pronajímatel se zavazuje zajišťovat vytápění Předmětu nájmu ze společné kotelny domu č.p. 15. Cena za vytápění bude Nájemcem hrazena na základě skutečných nákladů, které Pronajímateli s vytápěním vzniknou. Na úhradu skutečných nákladů je Nájemce povinen hradit Pronajímateli v průběhu kalendářního roku zálohové platby. Cena za vytápění bude Nájemci stanovena procentuálním podílem ve výši 1,81 % ze skutečných nákladů vynaložených Pronajímatelem na dodávku topného média. Tento procentuální podíl Nájemce
- 3.7. vyplývá z podílu vytápěné plochy Nájemce, jež činí 41,88 m² k celkové vytápěné ploše Budovy, jež činí 2.316,39 m². Součástí ceny za vytápění budou i další náklady, které Pronajímateli s touto Službou vznikají. Do těchto dalších nákladů na vytápění bude mimo jiné

zahrnuta i poměrná část nákladů na mzdy topiče, a to včetně povinných odvodů k ní a další náklady související s vytápěním.

- 3.8. Dodávka vody a odvod odpadních vod v Předmětu nájmu budou zajišťovány prostřednictvím Pronajímatele. Cena za dodávku vody (vodné) a odvod odpadních vod (stočné) bude Nájemcem hrazena na skutečných nákladů, které Pronajímateli s dodávkou vody a odvodem odpadních vod vzniknou. Na úhradu skutečných nákladů je Nájemce povinen hradit Pronajímateli v průběhu kalendářního roku zálohové platby. Vodné a stočné bude účtováno na základě spotřeby Nájemce zjištěné na základě poměrových měřičů. V najatých prostorách, kde nejsou poměrové měřiče umístěny, bude cena za dodávku vody a odvod odpadních vod stanovena na základě předpokládané spotřeby, která činí 14 m³/rok na 1 osobu určené dle přílohy č. 12 vyhlášky č. 428/2001 Sb., ve znění pozdějších předpisů, a jednotkové ceny. Pronajímatel má právo předpokládanou spotřebu na jednu osobu jednostranně měnit v případě, že dojde ke změně textu uvedené vyhlášky, nebo bude-li tato nahrazena jiným obecně závazným právním předpisem, to však pouze maximálně do výše stanovené v cit. vyhlášce nebo jiném obecně závazném právním předpisu. V Předmětu nájmu se budou pohybovat tři osoby Nájemce. Nájemce je povinen Pronajímateli písemně nahlásit změny v počtu osob. Pokud tak neučiní a bude-li zjištěn namátkovou kontrolou vyšší počet osob v Předmětu nájmu, bude Nájemci účtován tento nový stav v počtu osob za celou dobu od posledního vyúčtování Služeb bez ohledu na jeho tvrzení o dni účinnosti změny počtu osob.

Celková roční platba vodného v Předmětu nájmu, kde nejsou poměrové měřiče umístěny, se vypočítá dle následujícího vzorce:

Celková platba vodného = směrné číslo roční spotřeby vody za osobu x cena vody za m³ x počet osob

Celková roční platba stočného se vypočítá obdobně.

- 3.9. Nájemce je povinen dále hradit podíl na nákladech na osvětlení společných prostor a úklid společných prostor, které Pronajímatel prokazatelně poskytuje Nájemci v souvislosti s nájmem Předmětu nájmu. Podíly za Služby dle tohoto odstavce budou rozpočítány v závislosti na podílu pronajaté plochy k celkové ploše Budovy. Paušální částka na úhradu uvedených nákladů je uvedena v Platebním kalendáři s tím, že Pronajímatel je oprávněn každoročně upravit výši paušální částky na základě skutečných nákladů, které mu vznikly. Změnu výše paušální částky oznámí Pronajímatel Nájemci vždy doporučeným dopisem, v jehož příloze bude nový Platební kalendář.
- 3.10. Pronajímatel se zavazuje zajišťovat Nájemci dodávku elektrické energie. Cena za spotřebu elektrické energie bude Nájemcem hrazena na základě skutečných nákladů, které Pronajímateli vzniknou. Na úhradu skutečných nákladů je Nájemce povinen hradit Pronajímateli v průběhu kalendářního roku zálohové platby. Spotřeba elektrické energie bude stanovena na základě technického paušálu vyčísleného v technických jednotkách, a to na základě příkonu elektrických spotřebičů a osvětlovacích těles umístěných v Předmětu nájmu a průměrné doby jejich použití. Technický paušál je uveden v příloze č. 3 této Smlouvy. Nájemce bude hradit spotřebu elektrické energie na základě takto stanovené spotřeby Pronajímateli dle vzorce: spotřeba dle technického paušálu za fakturované období v kWh x jednotková cena za kWh (zjištění jednotkové ceny: celková cena fakturovaná dodavatelem = konečná cena na faktuře v Kč/celková spotřeba v kWh). Nájemce má povinnost oznamovat písemně změny ve vybavení Předmětu nájmu Pronajímateli, který je oprávněn namátkově zkontrolovat údaje mu nahlášené
- 3.11. Nájemce se zavazuje hradit nájemné a platby za Služby s nájmem spojené řádně a včas v termínech uvedených v Platebním kalendáři. Jednotlivé platby uhradí Nájemce na bankovní

účet Pronajímatele pod přiděleným variabilním symbolem, kterým je evidenční číslo daňového dokladu.

- 3.12. Za nedodržení termínu splatnosti jednotlivých plateb má Pronajímatel právo na zaplacení smluvního úroku z prodlení ve výši 0,12 % dlužné částky za každý i započatý den prodlení.
- 3.13. Pronajímatel si vyhrazuje právo vypovědět tuto Smlouvu bez výpovědní doby, bude-li Nájemce v prodlení s placením nájemného nebo úhrad za poskytované Služby nebo s částí těchto úhrad (tj. Nájemce nesplní řádně a včas) o více než 30 dnů po termínu splatnosti. Účinky výpovědi nastávají dnem doručení výpovědi Pronajímatele Nájemci.
- 3.14. Pronajímatel a Nájemce se dohodli na složení jistoty (dále jen „**Kauce**“) ve výši trojnásobku sjednaného měsíčního nájemného (bez záloh), tj. celkem 21.600,- Kč (slovy: dvacet jedna tisíc dvě stě korun českých). Nájemce složil Kauci na účet Pronajímatele č. [REDACTED] variabilní symbol 5112000279.
- 3.15. Kauci nebo její část je Pronajímatel oprávněn použít během doby trvání a/nebo na základě ukončení této Smlouvy (ať již vypršením doby trvání nebo předčasným ukončením této Smlouvy) podle podmínek v ní uvedených či v souladu s jakýmkoliv příslušným právním předpisem zejména za účelem:
- (i) započtení jakýchkoliv částek nájemného dlužných Nájemcem podle této Smlouvy Pronajímateli;
 - (ii) úhrady nákladů na odstranění škody vzniklé na Předmětu nájmu s výjimkou obvyklého opotřebení při řádném užívání;
 - (iii) započtení jakýchkoliv částek dlužných Nájemcem podle této Smlouvy Pronajímateli nebo poskytovatelům jakýchkoliv médií či jiných Služeb;
 - (iv) započtení jakýchkoliv částek smluvních pokut splatných ze strany Nájemce Pronajímateli podle této Smlouvy.
- 3.16. Pokud dojde k čerpání celé nebo části Kauce, je Nájemce povinen Kauci doplnit do původní výše, a to ve lhůtě do jednoho měsíce ode dne doručení výzvy Pronajímatele Nájemci.
- 3.17. Pronajímatel se zavazuje Kauci bez příslušenství, resp. její nepoužitou část, po skončení nájmu Nájemci vrátit, pokud nebyla oprávněně čerpána, a to do jednoho měsíce ode dne, kdy Nájemce Předmět nájmu vyklidil a předal Pronajímateli, nebo ode dne provedení vyúčtování po jeho předložení příslušnými dodavateli energií a Služeb, podle toho, která ze skutečností nastane později. Kauce se vrací na účet Nájemce uvedený v záhlaví této Smlouvy, nedohodnou-li se Smluvní strany písemně jinak.
- 3.18. Smluvní strany se dohodly, že Pronajímatel je oprávněn nájemné sjednané dle této Smlouvy za podmínek níže uvedených každoročně k 1. lednu zvýšit v závislosti na růstu míry inflace zjišťované Českým statistickým úřadem. Nájemné se v takovém případě upraví o míru inflace předchozího kalendářního roku podle vzorce:

$$NN = NS \times (1 + i/100)$$

NN – nově upravená výše nájemného

NS – výše nájemného placená v předchozím kalendářním roce

i – míra inflace v předchozím kalendářním roce (v %).

- 3.18.1. Zvýšení nájemného o míru inflace dle tohoto ustanovení je Pronajímatel oprávněn uplatnit nejdříve ode dne 1.1.2020. Mírou inflace se pro účely této Smlouvy rozumí

přírůstek průměrného indexu spotřebitelských cen (CPI – Consumer Price Index) za posledních dvanáct měsíců proti průměru předchozích dvanácti měsíců.

3.18.2. V období do vyhlášení výše míry inflace za předchozí kalendářní rok ze strany Českého statistického úřadu bude Nájemcem Pronajímateli hrazeno nájemné ve výši dle předchozího kalendářního roku. Pronajímatel oznámí Nájemci novou výši nájemného po vyhlášení míry inflace formou písemné výzvy, jejíž součástí bude nový Platební kalendář. Rozdíl mezi původní výší nájemného, kterou Nájemce uhradil na základě původního daňového dokladu – Platebního kalendáře a novou výší nájemného po jejím navýšení o inflaci, uhradí Nájemce na základě opravného daňového dokladu zasláného mu Pronajímatelem s termínem splatnosti 14 dnů od data vystavení opravného daňového dokladu.

4. Doba nájmu a ukončení nájmu

4.1. Nájem se sjednává na dobu neurčitou.

4.2. Nájem lze ukončit:

a) písemnou dohodou Smluvních stran;

b) písemnou výpovědí i bez uvedení důvodu s tím, že výpovědní doba je 3 (tři) měsíce; trvá-li nájem po dobu delší než pět let a vzhledem k okolnostem Smluvní strana nemohla předpokládat, že druhá Smluvní strana nájem vypoví, je výpovědní doba 6 (šest) měsíců. Výpovědní doba začíná běžet první den měsíce následujícího po měsíci, v němž byla výpověď doručena druhé Smluvní straně;

c) z dalších důvodů výslovně uvedených v občanském zákoníku nebo v této Smlouvě a tam uvedených výpovědních dobách.

4.3. Pronajímatel má právo Smlouvu vypovědět mimo jiné i v případě, že bude potřebovat Předmět nájmu pro svou činnost v rámci svých předmětů podnikání a předmětů činnosti zapsaných v obchodním rejstříku. Účinky výpovědi nastávají 30. dnem od doručení výpovědi Pronajímatele Nájemci.

4.4. Pronajímatel má právo kdykoli Smlouvu vypovědět bez výpovědní doby, užívá-li Nájemce přes písemnou výstrahu Předmět nájmu nebo trpí-li užívání Předmětu nájmu třetí osobou takovým způsobem, že Pronajímateli vzniká škoda nebo mu hrozí značná škoda. Účinky výpovědi nastávají dnem jejího doručení Nájemci.

4.5. Smluvní strany se dohodly, že na nájemní vztah upravený touto Smlouvou se nepoužije ustanovení § 2230 ani § 2285 občanského zákoníku.

5. Zvláštní povinnosti týkající se zajištění BOZP a PO

5.1. Nájemce bere na vědomí, že Předmět nájmu pronajatý dle této Smlouvy je předaným pracovištěm Nájemce po celou dobu trvání nájemního vztahu dle této Smlouvy.

5.2. Nájemce je povinen v Předmětu nájmu dodržovat všechna ustanovení zákonných předpisů týkající se bezpečnosti a ochrany zdraví při práci (dále též jako „BOZP“) a požární ochrany (dále též „PO“) a další ustanovení interních předpisů Pronajímatele, se kterými byl Nájemce seznámen. Za tímto účelem je Pronajímatel oprávněn provádět pravidelné kontroly Předmětu nájmu.

- 5.3. Nájemce je povinen po celou dobu nájmu zajišťovat pro všechny osoby, které se s jeho vědomím v Předmětu nájmu zdržují, bezpečnost a ochranu zdraví ve smyslu obecně závazných předpisů.
- 5.4. Nájemce je povinen se před zahájením činnosti prokazatelně seznámit s předpisy BOZP a PO vztahujícími se na pronajímaný Předmět nájmu a s těmito prokazatelně seznámit své zaměstnance.
- 5.5. Nájemce je povinen se s Pronajímatelem vzájemně písemně informovat o rizicích a přijatých opatřeních k ochraně před jejich působením, která se týkají výkonu práce v Předmětu nájmu, a spolupracovat s Pronajímatelem při zajišťování BOZP a PO.
- 5.6. Nájemce je povinen užívat Předmět nájmu pouze k účelu dohodnutému touto Smlouvou s ohledem na provozované činnosti. O všech mimořádných činnostech a změnách Předmětu nájmu, které by mohly mít vliv na PO nebo BOZP, je Nájemce povinen prokazatelně informovat Pronajímatele a vyžádat si jeho souhlas se změnami.
- 5.7. Nájemce je povinen zajišťovat a dokladovat potřebné revize, kontroly a opravy všech zařízení a prostředků PO, které jsou součástí jemu pronajatého Předmětu nájmu, dále elektrických a plynových spotřebičů, strojů a přístrojů a dalších technických zařízení umístěných v Předmětu nájmu, a to v souladu s termíny, které jsou stanoveny obecně závaznými právními předpisy, pokyny výrobců a technickými normami.
- 5.8. Pokud provozovaná činnost vyžaduje nadstandardní vybavení přenosnými hasicími přístroji, popřípadě jinými prostředky PO, zabezpečí toto dovybavení Nájemce na své náklady, a toto vybavení zůstává jeho majetkem se všemi k němu se vztahujícími povinnostmi.
- 5.9. Nájemce je povinen dbát, aby spotřebiče, stroje a přístroje v Předmětu nájmu byly obsluhovány pouze osobami k této činnosti oprávněnými a způsobilými.
- 5.10. Nájemce je povinen dbát, aby nedošlo k přetížení elektroinstalace či škodám na jiných zařízeních z důvodu nevhodné manipulace.
- 5.11. Nájemce je povinen nahradit škodu vzniklou případným uložením pokuty v souvislosti s jeho nedovoleným či nevhodným užíváním veřejného prostranství nebo jiných prostor, přiléhajícím k pronajatým prostorům, jestliže tato byla uložena Pronajímatelem.
- 5.12. Nájemce je povinen po předchozím ohlášení umožnit Pronajímatelem nebo jím pověřeným osobám vstup do Předmětu nájmu za účelem kontroly řádného užívání Předmětu nájmu, dodržování povinností Nájemce v oblasti požární ochrany a bezpečnosti práce a ochrany zdraví.
- 5.13. Nájemce je povinen zabezpečit, aby ohlášeným kontrolám Pronajímatele zaměřeným na oblast PO a BOZP byl přítomen jeho odpovědný pracovník.

6. Závěrečná ustanovení

- 6.1. Tato Smlouva se řídí a je vykládána v souladu s právním řádem České republiky.
- 6.2. Smluvní strany se dohodly, že na smluvní vztah uzavřený mezi nimi na základě této Smlouvy se neuplatní nařízení vlády č. 308/2015 Sb. ani ustanovení § 1765, § 1766, § 1899 odst. 2, § 2208, § 2221 odst. 2, § 2223, § 2233 odst. 2, § 2304 odst. 2, § 2311 a § 2315 občanského zákoníku do té míry, do které je možné aplikaci těchto ustanovení vyloučit dohodou Smluvních stran. Smluvní strany tímto souhlasí, že výkon práv Smluvních stran dle § 2314

občanského zákoníku nebude mít vliv na práva a povinnosti Smluvních stran dle této Smlouvy, zejména ve vztahu k ukončení nájmu, vyklizení Předmětu nájmu, jeho předání Pronajímateli a souvisejících práv a povinností. Smluvní strany výslovně souhlasí s tím, že případné námitky podané Nájemcem dle § 2314 odst. 1 občanského zákoníku nezakládají právo Nájemce dále užívat Předmět nájmu po dni, ke kterému nájem zanikl v důsledku výpovědi či odstoupení Pronajímatele.

- 6.3. Uplatněním jakékoli smluvní pokuty dle této Smlouvy není dotčeno právo na náhradu skutečné škody a ušlého zisku v plné výši.
- 6.4. Tato Smlouva může být měněna pouze vzestupně očíslovanými písemnými dodatky ke Smlouvě podepsanými oběma Smluvními stranami, za předpokladu úplné a bezvýhradné shody na jejich obsahu, bez připuštění byť nepatrných odchylek. Jakákoliv ústní ujednání o změnách této Smlouvy budou považována za právně neplatná a neúčinná. Písemná forma je vyžadována i pro dohodu o ukončení účinnosti této Smlouvy.
- 6.5. Podpisem této Smlouvy Nájemce bere na vědomí, že Pronajímatel bude podle platných předpisů vztahujících se k ochraně osobních údajů zpracovávat osobní údaje Nájemce uvedené v této Smlouvě, případně veškeré další údaje poskytnuté Nájemcem v souvislosti se smluvním vztahem založeným touto Smlouvou (dále jen „osobní údaje“), a to za účelem plnění předmětu této Smlouvy. Osobní údaje budou zpracovávány na základě právního titulu, kterým je plnění Smlouvy a pro který je jejich zpracování nezbytné. Pronajímatel bude osobní údaje Nájemce zpracovávat po dobu trvání účinnosti této Smlouvy, případně po skončení její účinnosti až do vypořádání veškerých vzájemných práv a povinností Smluvních stran vyplývajících z této Smlouvy, případně po dobu delší, je-li odůvodněna dle platných právních předpisů. Nájemce je povinen informovat obdobně fyzické osoby, jejichž osobní údaje pro účely související s plněním této Smlouvy Pronajímateli předává.

V souladu s výše uvedeným, tj. za účelem plnění Smlouvy, mohou být osobní údaje Nájemce předávány třetím osobám, je-li to nezbytné k zajištění dodání služeb, oprav, revizí či jiných úkonů týkajících se Předmětu nájmu nebo jeho vybavení ve vlastnictví Pronajímatele.

V případě zamýšleného převodu či přechodu vlastnického práva, resp. práva hospodařit, k nemovité věci je Pronajímatel oprávněn předat osobní údaje Nájemce nabyvateli či zájemci o nabytí tohoto vlastnického práva, resp. práva hospodařit. Účelem takového zpracování osobních údajů je oprávněný zájem třetí strany. Pokud s jakýmkoli zpracováním uvedeným v tomto odstavci Nájemce jako subjekt údajů nesouhlasí, má právo proti takovému zpracování podat námitku.

Nájemce bere na vědomí, že další informace související se zpracováním jeho osobních údajů, včetně práv subjektu údajů, nalezne v aktuální verzi dokumentu *Informace o zpracování osobních údajů* dostupném na webových stránkách Pronajímatele www.ceskaposta.cz.

- 6.6. Nájemce prohlašuje, že žádnou část obsahu této Smlouvy, včetně jejích příloh či jiných součástí, nepovažuje za své obchodní tajemství či důvěrné informace. Nájemce bere na vědomí, že v souladu s právními předpisy může být vyžadováno zveřejnění této Smlouvy či budoucích dohod, které tuto Smlouvu případně budou měnit, nahrazovat či rušit (dále jen „budoucí dohody“), ve veřejně přístupném registru. Zveřejnění provede Pronajímatel. Pronajímatel je oprávněn před zveřejněním Smlouvy či budoucích dohod ve Smlouvě či budoucích dohodách znečitelnit informace, na něž se nevztahuje uveřejňovací povinnost podle příslušného právního předpisu. Nájemce dále bere na vědomí, že v rámci hospodaření Pronajímatele s majetkem České republiky může být obsah této Smlouvy či budoucích dohod v odůvodněných případech zpřístupněn třetím stranám.

- 6.7. Je-li jakékoliv ustanovení této Smlouvy zcela nebo zčásti neplatné, relativně neúčinné nebo nevynutitelné nebo se takovým stane, nebude to mít vliv na platnost a vynutitelnost jejích dalších ustanovení, lze-li toto ustanovení oddělit od této Smlouvy jako celku. Smluvní strany vyvinou veškeré úsilí nahradit takové ustanovení novým, které bude svým obsahem a účinkem co nejvíce podobné neplatnému, relativně neúčinnému nebo nevynutitelnému ustanovení.
- 6.8. Tato Smlouva je vyhotovena ve 3 (slovy: třech) stejnopisech s platností originálu, z nichž Pronajímatel obdrží dva stejnopisy a Nájemce jeden stejnopis.
- 6.9. Tato Smlouva je uzavřena dnem podpisu oběma Smluvními stranami a účinnosti nabývá dne 1.12.2019. Podléhá-li tato Smlouva povinnosti uveřejnění v registru smluv dle zákona č. 340/2015 Sb., o registru smluv, nenabude účinnosti před tímto uveřejněním. Plnění předmětu této Smlouvy od 1.12.2019 do data nabytí účinnosti této Smlouvy se považuje za plnění podle této Smlouvy a práva a povinnosti z něj vzniklé se řídí touto Smlouvou.
- 6.10. Smluvní strany prohlašují, že tato Smlouva vyjadřuje jejich úplné a výlučné vzájemné ujednání týkající se daného předmětu této Smlouvy. Smluvní strany po přečtení této Smlouvy prohlašují, že byla uzavřena po vzájemném projednání, určitě a srozumitelně, na základě jejich pravé, vážně míněné a svobodné vůle. Na důkaz uvedených skutečností připojují podpisy svých oprávněných osob či zástupců.
- 6.11. Smluvní strany prohlašují, že při jednání o této Smlouvě měly rovné postavení a žádná z nich nejednala tak, jako by byla slabší smluvní stranou. Smluvní strany se navzájem ujistují, že ujednání v této Smlouvě považují za učiněná v oboustranné dobré víře a v souladu s dobrými mravy. Smluvní strany si byly při uzavírání této Smlouvy vědomy možnosti budoucích změn poměrů na trhu v oblasti jejich podnikatelské činnosti a prohlašují, že tyto změny představují podnikatelské riziko spojené s jejich činností, které nesou samy a dohodly se a považují za spravedlivé, že v důsledku takových případných změn nemohou uplatňovat vůči druhé Smluvní straně žádná práva.
- 6.12. Nedílnou součástí Smlouvy jsou následující přílohy:
1. Grafické znázornění umístění Předmětu nájmu
 2. Platební kalendář
 3. Technický paušál

V Praze dne: 26-11-2019

V Litomyšli dne: 29.11.2019

Pronajímatel:



Ing. Vladimír Macek

manažer specializovaného útvaru SRPPČ
Česká pošta, s.p.



jednatel
Media Heroes s.r.o.

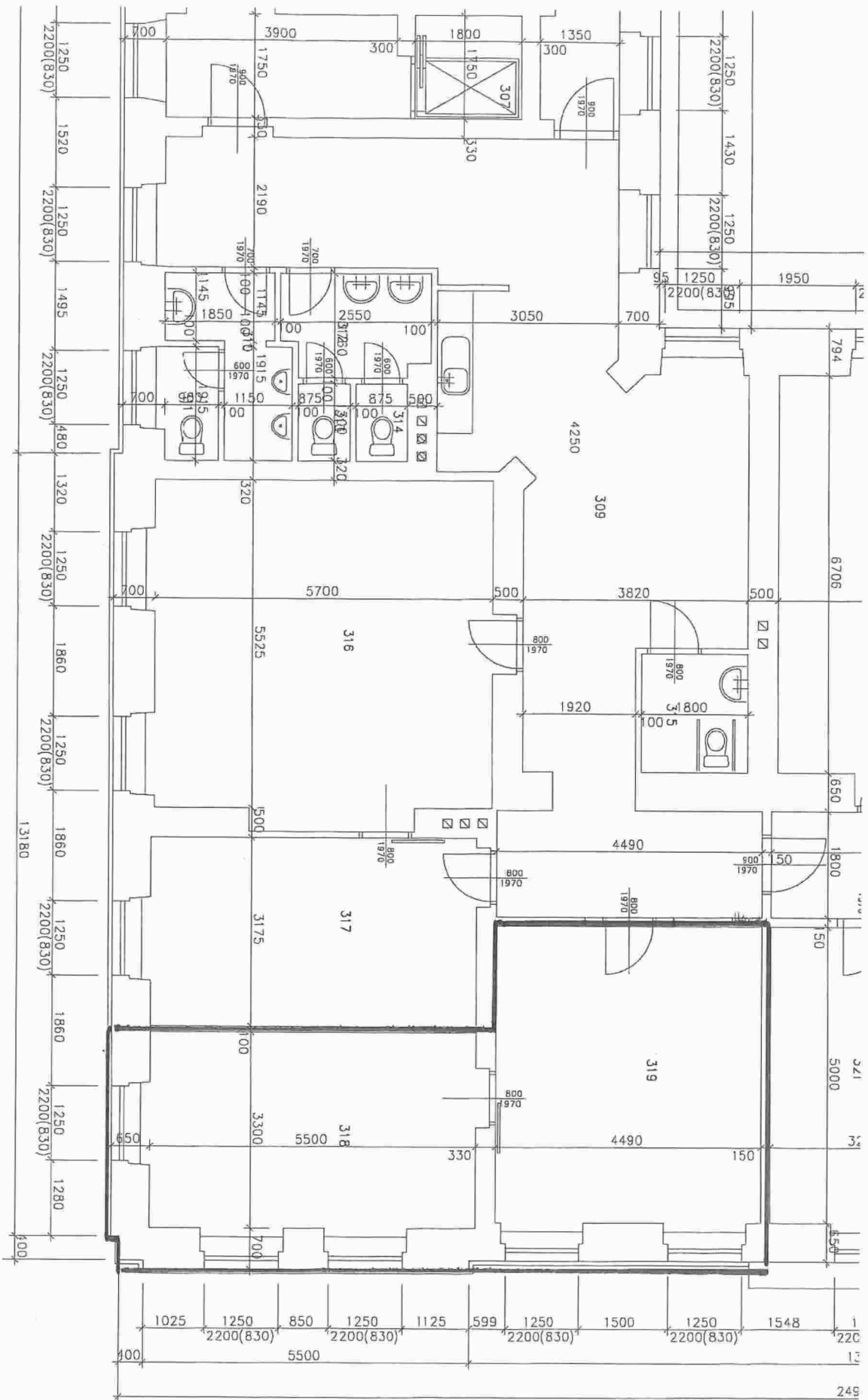

Handwritten signature or initials.

Platební kalendář pro plátcu DPH
Inflace od 1.1.2020

Stanovené platby za užívání pronajatých prostor
Měsíční výše nájemného bez DPH
Měsíční výše nájemného bez DPH - uvede se nájemné za pronájem movitých věcí

Částka 7 200,00
Sazba DPH 21%
21%
21%

Zálohové platby včetně DPH:	Sazba DPH	Částka
elektrická energie	21%	320,00
vodné	15%	40,00
stochné	15%	40,00
TUV	15%	-
plyn	21%	-
teplo - ČP odebírá teplo od dodavatele	15%	-
osvětlení společných prostor	21%	-
teplo - ČP vyrábí teplo, odebírá jiné medium	15%	320,00
používání výtahu	21%	-
úklid	21%	-
čerpání jímky	15%	-
odvoz odpadu	21%	-
ostatní	21%	-
ostatní	21%	-

Pausální platby bez DPH:	Sazba DPH	Částka
elektrická energie	21%	-
vodné	15%	-
stochné	15%	-
TUV	15%	-
plyn	21%	-
teplo - ČP odebírá teplo od dodavatele	15%	-
osvětlení společných prostor	21%	70,00
teplo - ČP vyrábí teplo, odebírá jiné medium	15%	-
používání výtahu	21%	-
úklid	21%	248,00
čerpání jímky	15%	-
odvoz odpadu	21%	-
ostatní	21%	-
ostatní	21%	-

Platební kalendář ke smlouvě

2019/11/197

evlučení číslo daňového dokladu - variabilní symbol

5112000279

Nájemce:	Pronajímatel:
Media Heroes s.r.o. Na Lanech 764 Litomýšl-Město 570 01 Litomýšl	Česká pošta, s.p. Poštických věží 909/4 225 99 Praha 1 IČ: 47114983 DIČ: CZ47114983
IČO: 05969310 DIČ: CZ059693107	zapsaný v obchodním rejstříku vedeném Městským soudem v Praze spisová značka oddíl A, vložka 7565 Bankovní spojení: [redacted]

Doplňující údaje pro účel pronajímatele:
Adresa pronajímatelova objektu, pozemku:
Číslo odběratele: 4332218

Profitcentrum pro účtování výnosů:

Litomýšl, Smetanova nám. 15

2557001040

za období: 1.12.-31.12.2019

Stanovené období (splatnost)	1* Najem prostorů, pozemků		1* Služby spojené s předáním nájmu		Zálohy na služby				1* Najem zařízení, vybavení		Celkem k úhradě	
	základ pro 21% DPH	21% DPH	základ pro 15% DPH	15% DPH	základ pro 21% DPH	21% DPH	základ pro 15% DPH	15% DPH	základ pro 21% DPH	21% DPH		
prohlaš	1512,2019	7 200,00	1 512,00	0,00	318,00	66,78	347,83	52,17	264,46	55,54	0,00	9 816,78
Celkem		7 200,00	1 512,00	0,00	318,00	66,78	347,83	52,17	264,46	55,54	0,00	9 816,78

1/ Den ukončení každého období zálohování, odpovídající svým rozsahem jednotlivé dílčí splátky, je pro služby DPH stanoven na den následující po dni přijetí úhrady přičtené dle splátky za účet pronajímatel. V případě, že k úhradě nedojde, je DPH stanoven na poslední pracovní den před ukončením období.

Rekapitulace za platební kalendář - celkem

základ	osvozeno dle § 56a	15%	21%	mimo DPH	celkem
základ	0,00	347,83	7 782,46	0,00	8 130,29
DPH		52,17	1 634,32		1 686,49
celkem		0,00	400,00	9 416,78	9 816,78

Platební kalendář vystavil:
Za věcnou správnost:
Kontaktní telefon:
Datum vystavení dokladu:

Ing. Irena Franková
Bc. Hana Smekalová
01.12.2019

Výpočet technického paušálu - spotřeba el. energie

Spotřebič	Příkon [W]	Počet ks	počet h/den	Spotř-den [Wh]	Dní-rok	Celkem kWh/rok
zářivky v místnostech č. 318 a 319	18	28	4,00	2 016,00	250	504,00
notebook	43	3	8,00	1 032,00	250	258,00
tiskárna	20	1	2,00	40,00	250	10,00
kávovar	2 000	1	0,30	600,00	250	150,00
celkem						922,00

V Pardubicích dne 1.12.2019