

Smlouva o budoucí smlouvě o zřízení služebnosti
podle ustanovení § 1785 a násl. zákon a č. 89/2012 Sb., občanský zákoník, v platném znění;

1. Smluvní strany:**1.1 Zařízení služeb pro Ministerstvo vnitra**

státní příspěvková organizace zřízená dnem 1.1.1998 na základě Zřizovací listiny č.j. 1337/97 ze dne 8.12.1997,
se sídlem: Přípotoční 300/12, Praha 10, Vršovice, PSČ: 101 01
zastoupená: ředitelem organizace panem Mgr. Romanem Švejdu, DiS.
IČO: 67779999
DIČ: CZ67779999
ID datové schránky: iazgiwe
(dále jen „budoucí povinný“)

1. 1.2 Hlavní město Praha

se sídlem: Praha 1, Mariánské nám. č. 2, PSČ 110 00
IČ: 00064581
zastoupené na základě plné moci
Pražskou vodohospodářskou společností a.s.
se sídlem: Praha 1, Staré Město, Žatecká 110/2, PSČ 110 00
IČ: 256 56 112
zapsána: v OR vedeném Městským soudem v Praze, odd. B, vl. 5290
zastoupena: Ing. Petrem Burešem, ředitel obchodní divize, na základě pověření
(dále jen „budoucí oprávněný“)

Smluvní strany konstatují, že:

Budoucí oprávněný má zájem na provedení obnovy stávajícího řadu včetně přepojení stávajících přípojek vody pro areál povinného.

Z předložené projektové dokumentace je zjevné, že na pozemku parc.č. **1754/1**, k.ú. Nusle dochází pouze k obnově vodovodu ve stávající trase a obnově povrchů, na původních pozemcích parc.č. **1754/4 a 1813**, (které po té byly sloučeny do pozemku parc.č. 1754/1), a **1820/4**, k.ú. Nusle dochází pouze k obnově povrchů, a na pozemcích parc.č. **2910/121 a 3122/2**, k.ú. Nusle se umísťují nové trasy vodovodních řadů DN150, vodovodního řadu DN200 a rekonstruuje se část stávající trasy vodovodního řadu DN200, vodovodního řadu DN150, vodovodního řadu DN100 a vodovodní přípojky DN150. K těmto pozemkům je nezbytné zřídit nové věcné břemeno na vodovodní řady. Stávající vodovodní vedení není smluvně projednáno mezi smluvními stranami a v katastru nemovitostí není vyznačeno oprávnění k umístění a oprav stávajícího vedení ve prospěch budoucího oprávněného. Rozsah nově umístěných budovaných a rušených sítí, včetně ochranného pásma je uveden v příloze č. 7.3. této smlouvy.

2. Prohlášení stran

2.1 Budoucí povinný prohlašuje, že Česká republika vlastní a Zařízení služeb pro Ministerstvo vnitra je příslušné hospodařit s pozemky **parc. č. 3122/2, 1754/1 a 1820/4** v k.ú. Nusle, obci Praha, tak jak jsou zapsány na listu vlastnictví č. 172 a **parc. č. 2910/121**, zapsaný na listu vlastnictví 8013, vše pro k.ú. Nusle, u Katastrálního úřadu pro hlavní město Prahu, Katastrální pracoviště Praha (dále jen obecně „dotčené pozemky“).

2.2. Budoucí povinný souhlasí s umístěním a realizací stavby vodovodu na dotčených pozemcích, a to v rozsahu podle situace dle projektové dokumentace vypracované SATRA spol. s r.o. č.z. 1144/16/700, která je pevně jako samostatná příloha připojena k této smlouvě, (příloha uvedená v 7.2) která tvoří nedílnou součást této smlouvy. Budoucí povinný souhlasí, aby tato smlouva, doplněná o písemnou dohodu smluvních stran o rozsahu, místu, čase a odsouhlasených omezeních provozu budoucího povinného na dále uvedených pozemcích, byla podkladem pro příslušné správní řízení, přičemž není prostým souhlasem budoucího povinného se stavbou. Budoucí povinný má právo se v řízení, vedeném příslušnými orgány o přípustnosti stavby vyjádřit, popřípadě podat oprávněné námitky, přičemž ale je a) ustanoveními této smlouvy a dohody smluvních stran o rozsahu, místu, čase a odsouhlasených omezeních provozu budoucího povinného vázán a b) pokud případné skutečnosti, později budoucím povinným zjištěné, nebyly touto smlouvou sjednány.

3. Předmět smlouvy

3.1 Předmětem této smlouvy je závazek smluvních stran k vymezení a zřízení služebnosti podle ustanovení § 1785 a násl. zákona č. 89/2012 Sb., občanský zákoník, v platném znění a její vklad do katastru nemovitostí, a to na základě smlouvy o zřízení služebnosti (dále také „budoucí smlouva“), která bude uzavřena za podmínek uvedených v článku 3. a 4. této smlouvy.

3.2 Budoucí smlouvou budoucí povinný, jako subjekt hospodařící s dotčenými pozemky, zřídí ve prospěch budoucího oprávněného, jako vlastníka zařízení, právo služebnosti, odpovídající služebnosti inženýrské sítě, spočívající v právu na dotčeném pozemku umístit, (rozsah je uveden v příloze č. 7.3) provozovat a užívat zařízení, a to v rozsahu podle snímku z projektové dokumentace, kde jsou vyznačeny ochranné pásma budoucí služebnosti (rozsah zatížení pozemku se stanoví na 1,5 m od středu na obě strany) a dále v právu přístupu budoucího oprávněného na dotčené pozemky za účelem zajištění provozu, oprav a údržby zařízení.

3.3 Služebnost bude podle budoucí smlouvy zřízena na dobu neurčitou.

3.4 Budoucí oprávněný vyzve budoucího povinného k uzavření budoucí smlouvy o zřízení služebnosti nejpozději do 3 měsíců po vydání kolaudačního souhlasu příslušným stavebním úřadem. Spolu s návrhem budoucí smlouvy o zřízení služebnosti zašle budoucí oprávněný budoucímu povinnému geometrický plán s vyznačením umístění služebnosti a Znalecký posudek na obvyklou cenu zřizované služebnosti v místě a čase obvyklé. Budoucí povinný po té uzavře smlouvu o zřízení služebnosti bez zbytečného odkladu, nejpozději však do 3 měsíců po obdržení kompletní výzvy budoucího oprávněného.

3.5 Stavba je vedena u budoucího oprávněného pod názvem „**Obnova vodovodních řadů, ul. Na Pankráci a okolí, Praha 4**“.

4. Další ujednání

4.1 Uzavřením této smlouvy vzniká budoucímu oprávněnému:

- a) právo zřídit stavbu dle budoucího platného rozhodnutí o přípustnosti stavby;
- b) právo tuto stavbu provozovat, tj. vjíždět a vstupovat na dotčené pozemky za účelem pravidelné kontroly, údržby a oprav stavby při respektování dále uvedených podmínek, stanovených tuto smlouvou;
- c) povinnost ohlásit případné plánované opravy vyžadující správní řízení;
- d) právo na uzavření smlouvy o zřízení služebnosti v termínu dle článku 3. této smlouvy.
- e) povinnost uhradit budoucí straně povinné finanční náhradu dle článku 4.3 až 4.6 této smlouvy.

4.2 Uzavřením této smlouvy vzniká budoucímu povinnému:

- a) povinnost strpět výstavbu, umístění a provoz zařízení;
- b) právo na uvedení dotčeného pozemku do předchozího stavu po realizaci stavby, a to na náklady budoucího oprávněného;
- c) právo na jednorázovou finanční náhradu za zřízení služebnosti podle článku 4.3 až 4.6 této smlouvy.

4.3 Služebnost podle čl. 3. a čl. 4. této smlouvy bude zřízeno za úplaty stanovenou aktuálním znaleckým posudkem ke dni podpisu následné smlouvy o zřízení služebnosti, nejméně však ve výši 20. 000,- Kč. K úplatě bude připočtena DPH podle platných obecně závazných právních předpisů. Zpracování znaleckého posudku zajistí na vlastní náklady budoucí oprávněný.

4.4 Úplatu za zřízení služebnosti včetně DPH uhradí budoucí oprávněný bezhotovostně na účet budoucího povinného do 30 dnů ode dne obdržení oznámení o provedení vkladu práva odpovídajícího služebnosti inženýrské sítě do katastru nemovitostí od příslušného katastrálního úřadu a obdržení daňového dokladu dle č. 4.6.

4.5 Po uzavření smlouvy o zřízení služebnosti bude proveden návrh na vklad práva odpovídajícího služebnosti inženýrské sítě do katastru nemovitostí. Návrh na vklad tohoto práva bude na Katastrální úřad pro hlavní město Prahu, Katastrální pracoviště Praha, podán prostřednictvím budoucího oprávněného. Poplatky související s podáním návrhu na vklad uhradí budoucí oprávněný.

4.6 Jednorázová finanční náhrada podle článku 4.3 této smlouvy bude budoucímu povinnému uhrazena na základě faktury - daňového dokladu vystavené v tištěné podobě po podání návrhu na vklad práva odpovídajícího věcnému břemenu do katastru nemovitostí (den vystavení daňového dokladu bude považován za den uskutečnění zdanitelného plnění).

- 4.7 Budoucí oprávněný je povinen oznámit vstup na dotčené pozemky, ke kterému je oprávněn z této smlouvy, a to písemným oznámením doručeným nejméně 5 pracovních dnů předem na adresu budoucího povinného. Toto neplatí pro případy havárie, kdy je budoucí oprávněný povinen oznámit vstup na nemovitosti bez zbytečného odkladu nejdéle však do 5 dnů ode dne vstupu.
- 4.8 Budoucí oprávněný je povinen šetřit co nejvíce majetek budoucího povinného a uvést bezodkladně na vlastní dotčené pozemky po provedení prací do původního stavu, a není-li to možné, s ohledem na povahu provedených prací, do stavu odpovídajícímu předchozímu účelu nebo užívání nemovitosti.
- 4.9 Pro každý případ porušení povinností uvedených v odst. 4.8 tohoto článku budoucím oprávněným sjednávají smluvní strany smluvní pokutu ve výši 20.000,- Kč, kterou je budoucí oprávněný povinen uhradit do 30 dnů ode dne doručení písemné výzvy budoucího povinného. V pochybnostech se má za to, že výzva byla doručena třetí den ode dne odeslání.
- 4.10 Pokud realizací stavby vznikne na majetku budoucího povinného škoda, je tento oprávněn vymáhat na budoucím oprávněném mimo smluvní pokutu i úhradu nákladů vynaložených na odstranění způsobené škody. Budoucí oprávněný ze služebnosti je povinen náklady na uhrazení škody přesahující výši smluvní pokuty budoucímu povinnému ze služebnosti uhradit do 30 dnů ode dne doručení písemné výzvy budoucího povinného z služebnosti. V pochybnostech se má za to, že výzva byla doručena třetí den ode dne odeslání.
- 4.11 V případě prodlení s úhradou smluvní pokuty a nákladů dle článků 4.9. a 4.10 je budoucí oprávněný povinen zaplatit smluvní pokutu ve výši 1.000,- Kč za každý den prodlení.
- 4.12 Budoucí oprávněný bere na vědomí, že smlouva o zřízení věcného břemene podléhá schválení Radou hl. m. Prahy.

5. Odstoupení od smlouvy

- 5.1 Smluvní strany se dohodly, že od této smlouvy lze odstoupit v následujících případech:
- a) stavbou budoucího oprávněného nedojde k dotčení nebo omezení dotčeného pozemku, uvedeného v článku 2. této smlouvy;
 - b) nedojde-li k vydání příslušných povolení a stavba nebude realizována. O této skutečnosti je budoucí oprávněný povinen informovat budoucího povinného bez zbytečného odkladu, nejdéle však do jednoho měsíce ode dne plánovaného dokončení stavby /označeného stranou oprávněnou/, s tím, že Dotčená nemovitost nebyla dotčena. Za nesplnění této povinnosti se budoucí oprávněný zavazuje uhradit budoucímu povinnému smluvní pokutu ve výši 20.000,- Kč.
- Odstoupením se smlouva ruší a toto odstoupení je účinné doručením písemného projevu této vůle druhé smluvní straně.

6. Závěrečná ustanovení

- 6.1 Smlouva a právní vztahy z ní vyplývající se řídí právním řádem České republiky.
- 6.2 Budoucí povinný je vázán podle čl. 3 Zřizovací listiny ZSMV omezením, stran zatížení nemovitých věcí, a zatížit nemovitou věc břemenem nebo závazkem může pouze po souhlasu zřizovatele ZSMV. Smlouva nabývá platnosti dnem jejího schválení zřizovatelem Budoucího povinného, a to Ministerstvem vnitra. Na poskytnutí schválení Smlouvy nemají Smluvní strany jakýkoliv právní nárok. Nedostane-li Budoucí povinný souhlas svého zřizovatele k zatížení nemovité věci služebností, je oprávněn od této smlouvy odstoupit a Budoucí oprávněný bere na vědomí, že není oprávněn domáhat se uzavření budoucí smlouvy a nemá nárok požadovat po budoucím povinném náhradu škody či jakoukoli jinou finanční kompenzaci.
- 6.3 Na právní vztahy vyplývající nebo související s touto smlouvou a v ní výslovně neupravené se přiměřeně uplatní ustanovení občanského zákoníku.
- 6.4 Práva a povinnosti dohodnuté v této smlouvě platí pro případné právní nástupce obou smluvních stran. Budoucí povinný se podpisem této smlouvy zavazuje, pro případ prodeje dotčeného pozemku nebo jeho částí, zavázat převodní smlouvou nového vlastníka (nabyvatele), k uzavření smlouvy o zřízení služebností, pokud by k převodu dotčeného pozemku došlo ještě před uzavřením takové smlouvy budoucím povinným.

- 6.5 Smluvní strany v této souvislosti sjednávají, že uveřejnění této smlouvy i budoucí smlouvy v Registru smluv provede ve lhůtě 30 dnů od uzavření této smlouvy a následně i budoucí smlouvy Zařízení služeb pro Ministerstvo vnitra. Před uveřejněním smlouvy a budoucí smlouvy je Zařízení služeb pro Ministerstvo vnitra povinna odstranit z textu těchto smluv a jejich příloh údaje podléhající ochraně osobních údajů v souladu s § 81 a násl. zákona č. 89/2012 Sb., Občanský zákoník, podpisy zástupců smluvních stran. Při zveřejňování smlouvy budou respektována pravidla pro znečitelnění údajů stanovená zákonem č. 340/2015 Sb., o registru smluv, v platném znění.
- 6.6 Tato smlouva nabývá účinnosti dnem uveřejnění v registru smluv.
- 6.7 Pro případ, že se některá ustanovení této smlouvy či jakékoliv její části stanou neplatnými či zdánlivými, zavazují se smluvní strany nahradit takové neplatné či zdánlivé ustanovení novým platným ustanovením, které bude zachovávat smysl a ekonomickou podstatu ustanovení původního. Strany se tak zavazují učinit ve lhůtě 90 dnů. Tato lhůta začíná běžet dnem doručení výzvy oprávněného k uzavření nové smlouvy povinnému.
- 6.8 Tuto smlouvu lze měnit nebo doplňovat pouze formou písemných číslovaných dodatků vyhotovených v listinné podobě a podepsaných oběma smluvními stranami. Listinná písemná forma se sjednává i pro právní jednání o zániku smlouvy.
- 6.9 Tato smlouva je sepsána v 5 stejnopisech, každý s platností originálu. Každá ze smluvních stran obdrží po podpisu této smlouvy dva stejnopisy této smlouvy, jeden výtisk smlouvy je určen pro Ministerstvo vnitra.
- 6.10 Smluvní strany prohlašují, že tato smlouva tohoto obsahu představuje úplnou dohodu o veškerých jejích náležitostech a že neexistují jiné náležitosti, které měly strany v úmyslu ujednat. Prohlašují dále, že smlouva je projevem jejich pravé a svobodné vůle a na důkaz dohody o všech člancích této smlouvy připojují své podpisy.

7. Přílohy

- 7.1 Situace
7.2 Výkresy znázorňující rozsah budoucího věcného břemene
7.3 Pověření Ing. Bureše

27. 11. 2019

V Praze dne

V Praze dne

25 -11- 2019

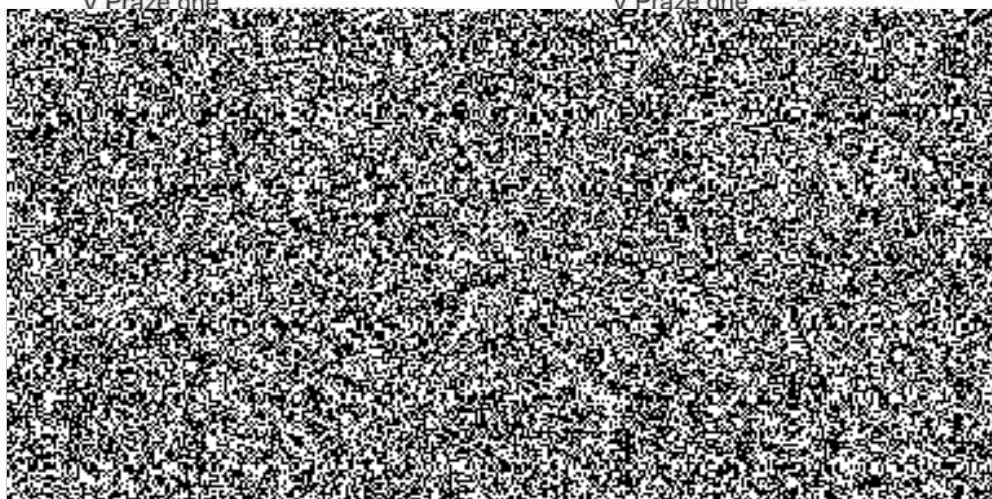

SEZNAM PARCEL DOTČENÝCH STAVBOU

Obnova vodovodních řadů, ul. Na Pankráci a okolí, Praha 4
Vodovodní řady-umístění, rekonstrukce ve stávající trase

Katastrální území: Nusle (728161)

Obec : Praha 4

Okres : hl. město Praha

Parcel.č.	Druh pozemku	Způsob využití	Výměra	LV	Vlastník	BPEJ	Způsob ochrany	Řad nově umísťované úseky								Přípojka	Ochranné pásmo- nově zřizované	Celková délka budovaného potrubí							Přípojka	ZÁBOR STAVENIŠTĚ	Poznámky
								DN500	DN400	DN300	DN200	DN150	DN100	DN80	m			m	m	m	m	m	m	m			
dle KN	dle KN		dle KN m ²					m	m	m	m	m	m	m	m ²	m	m	m	m	m	m	m	m	m	m ²		
POZEMKY - UMÍSTĚNÍ STAVBY																											
2510/121	zastavěná plocha a nádvoří	stavba na pozemku č.p. 1623	3563	8013	Vlastnické právo: Česká republika Právo hospodaření s majetkem státu: Zařízení služeb pro Ministerstvo vnitra, Přípotoční 300/12, Vršovice, 10101 Praha	-	památkově chráněné území					13,17			41,8							19,54	13,52			162,6	obnova stávajícího povrchu chodníku a zatravněné plochy
3122/2	ostatní plocha	ostatní komunikace	163	172	Vlastnické právo: Česká republika Právo hospodaření s majetkem státu: Zařízení služeb pro Ministerstvo vnitra, Přípotoční 300/12, Vršovice, 10101 Praha	-	památkově chráněné území				14,27				46,00							15,45				113,5	obnova stávajícího povrchu komunikace a chodníku
OSTATNÍ DOTČENÉ POZEMKY - VYSTAVBA VODOVODU VE STÁVAJÍCÍ TRASE																											
1754/1	zastavěná plocha a nádvoří	zboření stb	3582	172	Vlastnické právo: Česká republika Právo hospodaření s majetkem státu: Zařízení služeb pro Ministerstvo vnitra, Přípotoční 300/12, Vršovice, 10101 Praha	-	-														0,25					3,7	obnova stávajícího povrchu chodníku a zatravněné plochy

SEZNAM PARCEL DOTČENÝCH STAVBOU

Obnova vodovodních řadů, ul. Na Pankráci a okolí, Praha 4
Vodovodní řady-umístění, rekonstrukce ve stávající trase

Katastrální území: Nusle (728161)

Obec : Praha 4

Okres : hl. město Praha

Parcel. číslo	Druh pozemku	Způsob využití	Výměra	LV	Vlastník	BPEJ	Způsob ochrany	Řad nově umístované úseky								Připojka	Ochranné pásmo- nově zřizované	Celková délka budovaného potrubí								Připojka	ZÁBOR STAVENIŠTĚ	Poznámky
								DN500	DN400	DN300	DN200	DN150	DN100	DN80	DN500			DN400	DN300	DN200	DN150	DN100	DN80					
dle KN	dle KN		dle KN					m	m	m	m	m	m	m	m	m	m	m	m	m	m	m	m	m	m ²			
OSTATNÍ DOTČENÉ POZEMKY - OBNOVA POVRCHŮ, ZÁBOR STAVENIŠTĚ																												
1754/4	zastavěná plocha a nádvoří	zpořádková	39	172	Vlastnické právo Česká republika Právo hospodaření s majetkem státu. Zařízení služeb pro Ministerstvo vnitra, Přípotoční 300/12, Vršovice, 10101 Praha	-	památkově chráněné území																		36.3	obnova stávajícího povrchu komunikace a chodníku		
1813	ostatní plocha	jiná plocha	38	172	Vlastnické právo Česká republika Právo hospodaření s majetkem státu. Zařízení služeb pro Ministerstvo vnitra, Přípotoční 300/12, Vršovice, 10101 Praha	-	památkově chráněné území																		10.9	obnova stávajícího povrchu chodníku		
1820/4	zahradní	-	132	172	Vlastnické právo Česká republika Právo hospodaření s majetkem státu. Zařízení služeb pro Ministerstvo vnitra, Přípotoční 300/12, Vršovice, 10101 Praha	132	památkově chráněné území																		0.4	obnova stávajícího povrchu chodníku		

SEZNAM PARCEL DOTČENÝCH STAVBOU

Obnova vodovodních řadů, ul. Na Pankráci a okolí, Praha 4
Vodovodní řady-rušení

Katastrální území: Nusle (728161)

Obec : Praha 4

Okres : hl. město Praha

Parc.č.	Druh pozemku	Způsob využití	Výměra	LV	Vlastník	BPEJ	Způsob ochrany	Rušené úseky veřejných řadů								Připojka	Celkové délky bouraného potrubí							Připojka	Poznámky
								DN500	DN400	DN300	DN200	DN150	DN100	DN80	DN500		DN400	DN300	DN200	DN150	DN100	DN80			
dle KN	dle KN		dle KN m ²					m	m	m	m	m	m	m	m	m	m	m	m	m	m	m	m		
POZEMKY - RUŠENÍ STAVAJÍCÍCH VODOVODŮ																									
1754/1	zastavěná plocha a nádvoří	zbořeniště	3582	172	Vlastnické právo: Česká republika Právo hospodaření s majetkem státu Zařízení služeb pro Ministerstvo vnitra, Přípotoční 300/12, Vršovice, 10101 Praha	-	-				0.25										0.25				
2910/121	zastavěná plocha a nádvoří	stavba na pozemku č.p. 1623	3563	8013	Vlastnické právo: Česká republika Právo hospodaření s majetkem státu Zařízení služeb pro Ministerstvo vnitra, Přípotoční 300/12, Vršovice, 10101 Praha	-	památkově chráněné území					9.60	6.67								15.98	20.20			
3122/2	ostatní plocha	ostatní komunikace	163	172	Vlastnické právo: Česká republika Právo hospodaření s majetkem státu Zařízení služeb pro Ministerstvo vnitra, Přípotoční 300/12, Vršovice, 10101 Praha	-	památkově chráněné území				14.76										12.50				
OSTATNÍ DOTČENÉ POZEMKY - OBNOVA POVRCHU, ZABOR STAVENIŠTĚ																									
1813	ostatní plocha	jiná plocha	38	172	Vlastnické právo: Česká republika Právo hospodaření s majetkem státu Zařízení služeb pro Ministerstvo vnitra, Přípotoční 300/12, Vršovice, 10101 Praha	-	památkově chráněné území																		

OBNOVA VODOVODNÍCH ŘADŮ, UL. NA PANKRÁČI A OKOLÍ, PRAHA 4

por. číslo	č.p./č.o. číslo parcely	Objekt majitel (správce) adresa, telefon	Přípojka		Vodomé:		DN	Poznámky
			stávající přípojka DN/materiál/délka	nová přípojka DN/materiál/délka veř. části	stávající typ, umístění	nový typ, umístění		
VP4	č.p. 1634 č.parc. 1823	Vlastnické právo Česká republika Právo hospodaření s majetkem státu Zařízení služeb pro Ministerstvo vnitra Přírptoční 300/12, Vršovice 10101 Prana 10 kontakt: JUDr. Vladimír Kařka, ZSMV oddělení správy nemovitého majetku, tel: 605 205 412, tel: 974 844 529, email:v.kařka@zsmv.cz Ing. Jaroslava Pohlova, tel 974 816 491, tel 604 694 736, email: j.pohlova@zsmv.cz	DN150/LT	DN150/TLT/11.9m	Q=30m ³ /h		80	Vodoméřná sestava v suterénu cca 1.8m pod stropní deskou, tj. cca 2m pod terémem chodníku. Poloha přípojky neodpovídá evidenci PVK. Přípojka je v prostoru chodníku zakončena v místě stávajícího amaturního uzlu, kde se propojují řady DN150 a DN100. Trasy nelze s ohledem ke členitosti objektu přesně odměřit. Pravděpodobně vede v prodloužení řady DN150. Tato skutečnost musí být při realizaci ověřena kopanou sondou. V rámci objektu MV nelze s ohledem na zajištění objektu provádět zaměrování místnosti a tím přesně stanovit polohu prostupu na vnější straně objektu. Potrubí přípojky prochází konstrukcí stěny a je stavebně zapraveno bez průchůdky. Přípojka bude přepojena před objektem. <u>Objekt MV je napojen pomocí dvou přípojek DN150. Druhá přípojka je z prostoru ulice Lomnického a bude odstavena při výstavbě řady C (výluka řadu). Vzhledem k typu objektu a vysoké požární ochraně (zvláštní režim ochrany) musí být zachována vždy alespoň jedna přípojka v provozu.</u>



POVĚŘENÍ

Představenstvo společnosti (dále jen jako „Představenstvo“) **Pražská vodohospodářská společnost a.s.**, se sídlem Praha 1, Žatecká 110/2, PSČ: 110 00, IČ: 25656112, zapsána v obchodním rejstříku vedeném Městským soudem v Praze, oddíl B., vložka 5290, (dále též jen jako „Společnost“) tímto pověřuje

Ing. Petra Bureše



tím, aby:

- 1) za Společnost činil právní jednání, která se vztahují k investičním akcím Společnosti, a směřují zejména k uzavření smluv o dílo, a/nebo smluv kupních, a/nebo smluv o nájmu nebo výpůjčce, a/nebo smluv příkazních, a to pouze nepřesahuje-li hodnota závazku, práva či věci, která je předmětem příslušného právního jednání v případě zakázky na dodávky nebo služby částku 2.000.000,- Kč bez DPH (slovy: dvě miliony korun českých), v případě zakázky na stavební práce částku 6.000.000,- Kč bez DPH (slovy: šest milionů korun českých),
- 2) prováděl všechny úkony směřující k zadávání sektorových veřejných zakázek Společnosti s výjimkou uzavírání smluv, přičemž tím není dotčeno oprávnění dle bodu 1 tohoto Pověření,
- 3) za Společnost jednal v rozsahu plné moci udělené Společnosti Hlavním městem Prahou, se sídlem Mariánské náměstí 2, Praha 1, IČ: 00064581; a to pouze v případech, které se vztahují k investiční činnosti Společnosti, zejména smlouvy o budoucím věcném břemenu, o věcném břemenu, o výpůjčce a to pouze nepřesahuje-li hodnota závazku, práva či věci, která je předmětem příslušného právního jednání, částku 1.000.000,- Kč bez DPH (slovy: jeden milion korun českých).

Představenstvo tímto pověřuje Obchodního ředitele, aby ohledně záležitostí uvedených shora za Společnost:

- činil veškerá potřebná právní jednání, zejména, aby zavíral a podepisoval smlouvy a jiné písemnosti, přijímal doručované písemnosti, podával návrhy a žádosti, podával opravné prostředky, námitky nebo rozklad, popř. se jich vzdávala
- jednal se třetími osobami a/nebo soudy a/nebo orgány státní správy a/nebo orgány územní samosprávy, a to včetně uplatňování nároků a vzdání se práva opravného prostředku;
- činil další právní jednání, které s naplňováním tohoto pověření souvisejí.

Obchodní ředitel je oprávněn, při výkonu práv a povinností vyplývajících z tohoto pověření, dát se zastupovat dalším zástupcem z řad zaměstnanců Společnosti.

Tímto pověřením se ruší předchozí pověření Obchodního ředitele ze dne 8.10. 2012.



předseda představenstva

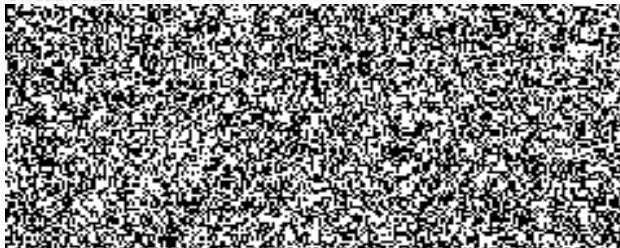

místopředseda představenstva