

**KUPNÍ SMLOUVA
a SMLOUVA O ZŘÍZENÍ SLUŽEBNOSTI
č.: S 1627/18**

*uzavřená dle ust. § 2079 a násl. zák. č. 89/2012 Sb., občanský zákoník, ve znění pozdějších předpisů
(dále jen „občanský zákoník“)*

Smluvní strany:

Lesy České republiky, s.p.

se sídlem Hradec Králové, Přemyslova 1106/19, Nový Hradec Králové, PSČ 500 08

zapsán v obchodním rejstříku vedeném Krajským soudem v Hradci Králové, oddíl AXII, vložka 540

IČO: 42196451, DIČ: CZ42196451

zastoupený [redacted] ředitelem Krajského ředitelství Zlín, na základě Pověření ze dne 15. 4. 2019, uděleného Ing. Josefem Vojáčkem, generálním ředitelem

bankovní spojení: [redacted]

číslo účtu: [redacted]

(dále jen „prodávající“ a „obtěžený“) na straně jedné

a

Helena Plačková,

RČ: 78 [redacted]

bytem [redacted] Trutnov – [redacted]

(dále jen „kupující“ a „oprávněný“) na straně druhé

uzavírají níže uvedeného dne, měsíce a roku tuto

KUPNÍ SMLOUVU A SMLOUVU O ZŘÍZENÍ SLUŽEBNOSTI

I.

Úvodní ustanovení

1. Prodávající prohlašuje, že Česká republika je výlučným vlastníkem a Lesy České republiky, s.p. má právo hospodařit s následující nemovitou věcí – pozemkem:

Číslo parcely	Druh pozemku	Výměra v m ²	Prodávaná výměra v m ²	Katastrální území	LV	Obec
1091/6	ostatní plocha	209	209	Držková	3	Držková
Celkem			209			

zapsaným v katastru nemovitostí u Katastrálního úřadu pro Zlínský kraj, Katastrálního pracoviště Zlín, na LV č. 3, pro obec Držková, k. ú. Držková (dále jen „předmět koupě“ a „oprávněný pozemek“).

2. Kupující prohlašuje, že je výlučným vlastníkem níže uvedené nemovité věci – pozemku:

Číslo parcely	Druh pozemku	Výměra v m ²	Katastrální území	LV	Obec
st. 182	zastavěná plocha a nádvoří	1678	Držková	391	Držková

včetně budovy čp. 53, rodinný dům, na pozemku p.č. st. 182, vše zapsáno v katastru nemovitostí ČR u Katastrálního úřadu pro Zlínský kraj, Katastrálního pracoviště Zlín (dále jen „oprávněný pozemek“).

I.

Kupní cena

1. Prodávající na základě této smlouvy prodává kupujícímu předmět koupě uvedený v čl. I odst. 1 této smlouvy se všemi jeho součástmi a příslušenstvím za dohodnutou **kupní cenu ve výši 53.000,- Kč** (slovy: padesáttřítisíckorunčeských). Kupní cena byla stanovena dohodou.
2. Kupující tímto předmět koupě uvedený v čl. I odst. 1 této smlouvy včetně všech součástí a příslušenství od prodávajícího za tuto kupní cenu kupuje.
3. Smluvní strany ujednaly, že veškeré náklady vzniklé v souvislosti s převodem vlastnického práva k předmětu koupě dle této smlouvy ve prospěch kupujícího (zejména náklady spojené s vyhotovením znaleckého posudku), jdou k tíži kupujícího.

III.

Služebnost

1. Obtížený prohlašuje, že Česká republika je výlučným vlastníkem a Lesy České republiky, s.p. má právo hospodařit s následujícími nemovitými věcmi – pozemky:

Číslo parcely	Druh pozemku	Výměra v m ²	Katastrální území	LV	Obec
1091/2	trvalý travní porost	1733	Držková	3	Držková
1091/3	ostatní plocha	851	Držková	3	Držková

zapsaným v katastru nemovitostí ČR u Katastrálního úřadu pro Zlínský kraj, Katastrálního pracoviště Zlín (dále jen „služebné pozemky“).

2. Obtížený touto smlouvou současně zřizuje ve prospěch oprávněného ke služebným pozemkům služebnost spočívající v právu stezky a cesty přes služebné pozemky k nemovitostem p.č. st. 182 a p.č. 1091/6, dle čl. I.
3. Rozsah služebnosti dle této smlouvy je dán geometrickým plánem č. 819-0084/2019, ze dne 11.8.2019, vyhotoveným [redacted] - Geoman.
4. Služebnost dle této smlouvy se zřizuje na dobu neurčitou.
5. Smluvní strany ujednaly, že služebnost dle této smlouvy se zřizuje úplatně. Oprávněný se zavazuje zaplatit obtíženému jednorázovou úplatu ve výši **9.680,- Kč vč. DPH** (slovy: devěttisícšestsetosmdesátkorunčeských). K takto ujednané úplatě byla připočtena daň z přidané hodnoty ve výši stanovené platnými a účinnými předpisy o dani z přidané hodnoty pro dané období.
6. Oprávněný služebnost dle této smlouvy přijímá a obtížený je povinen výkon služebnosti strpět.

IV.

Způsob úhrady kupní ceny a úplaty za zřízení služebnosti

Smluvní strany ujednaly, že částka ve výši **62.680,- Kč** (slovy: šedesátdvatisícšestsetosmdesát korunčeských), což je součet kupní ceny ve výši 53.000,- Kč a úplaty za zřízení služebnosti ve výši 9.680,- Kč vč. DPH, bude kupujícím zaplacená prodávajícímu nejpozději do 21 dnů od oboustranného podpisu této smlouvy, a to bezhotovostně ve prospěch účtu prodávajícího, **č.ú.** [redacted]. V opačném případě je prodávající oprávněn od této smlouvy odstoupit. Za den úhrady se považuje den, kdy byla kupní cena připsána ve prospěch účtu prodávajícího.

V.

Stav předmětu koupě

1. Prodávající prohlašuje, že ke dni oboustranného podpisu této smlouvy neuzavřel smlouvu o převodu vlastnického práva týkajícího se předmětu koupě s jinými osobami a že v právu nakládat s předmětem koupě není pro naplnění účelu této smlouvy nikterak omezen.
2. Prodávající prohlašuje, že na předmětu koupě nevážnou ke dni oboustranného podpisu této smlouvy žádná zástavní práva, věcná břemena, právo stavby či jiná omezení.
3. Kupující prohlašuje, že byl ze strany prodávajícího řádně seznámen se stavem předmětu koupě a tento je mu dobře znám, což níže stvrzuje svým podpisem.
4. Smluvní strany ujednaly, že nebezpečí škody na nemovité věci přechází na kupujícího ke dni vkladu vlastnického práva dle této smlouvy do katastru nemovitostí.

VI.

Vklad do katastru nemovitostí, poplatky

1. Po převodu vlastnického práva k předmětu koupě na základě této kupní smlouvy se vlastníkem předmětu koupě stane kupující, vlastnické právo se všemi právy a povinnostmi přechází z prodávajícího na kupujícího dnem provedení vkladu vlastnického práva místně příslušným katastrálním úřadem do katastru nemovitostí.
2. Návrh na vklad vlastnického práva do katastru nemovitostí podá pouze prodávající poté, co mu bude ze strany kupujícího zaplacená ujednaná kupní cena, resp. poté, co bude peněžitá částka odpovídající kupní ceně v plné výši připsána ve prospěch účtu prodávajícího.
3. Poplatek spojený s návrhem na vklad vlastnického práva do katastru nemovitostí se zavazuje uhradit kupující.
4. Daň z nabytí nemovitých věcí bude uhrazena příslušnému finančnímu úřadu v souladu s platnými a účinnými právními předpisy.

VII.

Odstoupení od smlouvy

1. Kterákoliv ze smluvních stran má právo odstoupit od této smlouvy,
 - a) pokud vklad vlastnického práva k předmětu smlouvy nebo dalších práv dle této smlouvy nebude v termínu do 12ti měsíců ode dne připsání kupní ceny na účet prodávajícího ujednaný v článku IV. této smlouvy zapsán na místně příslušném katastrálním úřadě a pracovišti,
 - b) v případě poskytnutí nepravdivých informací druhou smluvní stranou nebo pokud se ukáží prohlášení druhé smluvní strany v této smlouvě jako nepravdivá,
 - c) v případě, že prodlení s uhrazením kupní ceny a úplaty za zřízení služebnosti ve smyslu čl. IV. této smlouvy bude delší než 30 dnů.
2. Odstoupení od smlouvy je účinné okamžikem doručení písemného oznámení o odstoupení druhé smluvní straně. Odstoupením od této smlouvy se tato smlouva ruší od počátku.
3. V případě odstoupení od této smlouvy v souladu s touto smlouvou se obě smluvní strany zavazují potvrdit svým podpisem návrh na zpětvzetí návrhu na vklad vlastnického práva na místně příslušný katastrální úřad a pracoviště, a to nejpozději do 5 (pěti) pracovních dnů po doručení odstoupení od této smlouvy a po doručení písemné žádosti s návrhem zpětvzetí.

VIII.

Další ujednání

Pro případ prodlení kupujícího s úhradou jakékoli platby dle této smlouvy se kupující zavazuje zaplatit prodávajícímu smluvní pokutu ve výši 0,05% z kupní ceny, a to za každý i započatý den

prodlení. Právo prodávajícího na náhradu škody či jiná jeho práva vyplývající z právních předpisů a této smlouvy tím nejsou dotčena.

IX.

Doložky platnosti

1. Pro platnost této smlouvy je v souladu se Statutem LČR, zákonem o státním podniku, zákonem o lesích, nutný souhlas Ministerstva zemědělství ČR, které rovněž vykonává jménem státu funkci zakladatele LČR (dále jen „Zakladatel“) ve smyslu ustanovení § 17 odst. 2 zákona č. 77/1997 Sb., o státním podniku, ve znění pozdějších předpisů.
2. Zakladatel udělil předchozí souhlas s nakládáním s určeným majetkem ve smyslu ustanovení § 17 odst. 2 zákona č. 77/1997 Sb., o státním podniku, ve znění pozdějších předpisů, pod čj. 47675/2017-MZE-13221 ze dne 1. 9. 2017, v odstavci 6.5.7. Statutu státního podniku Lesy České republiky, s.p.

X.

Criminal compliance doložka

1. Smluvní strany níže svým podpisem stvrzují, že v průběhu vyjednávání o této smlouvě vždy jednaly a postupovaly čestně a transparentně a současně se zavazují, že takto budou jednat i při plnění této smlouvy a veškerých činnostech s ní souvisejících.
2. Smluvní strany se dále zavazují vždy jednat tak a přijmout taková opatření, aby nedošlo ke vzniku důvodného podezření na spáchání trestného činu či k samotnému jeho spáchání (včetně formy účastenství), v důsledku tedy jednat tak, aby kterékoli ze smluvních stran nemohla být přičtena odpovědnost podle zákona č. 418/2011 Sb., o trestní odpovědnosti právnických osob a řízení proti nim, nebo nevznikla trestní odpovědnost fyzických osob (včetně zaměstnanců) podle trestního zákoníku, případně aby nebylo zahájeno trestní stíhání proti jakémukoli ze smluvních stran včetně jejich zaměstnanců podle platných právních předpisů.
3. Lesy České republiky, s.p., jako prodávající, za tímto účelem vytvořil tzv. Criminal compliance program Lesů České republiky, s. p. (viz www.lesycr.cz), (dále jen „CCP LČR“), a v jeho rámci přijal závazek vymezovat se proti jakémukoli protiprávnímu a neetickému jednání a nastavil postupy k prevenci a odhalování takového jednání.

XI.

Závěrečná ustanovení

1. Obě smluvní strany jsou oprávněny a v případech stanovených zákonem i povinny uveřejnit smlouvu a její dodatky včetně metadat v rozsahu a způsobem dle zákona č. 340/2015 Sb., o zvláštních podmínkách účinnosti některých smluv, uveřejňování těchto smluv a o registru smluv (zákon o registru smluv), v účinném znění. Obě smluvní strany jsou s uveřejněním smlouvy a jejích dodatků včetně metadat srozuměny.
2. Kupující výslovně prohlašuje, že souhlasí s tím, aby prodávající ve smyslu příslušných ustanovení zák. č. 101/2000 Sb., o ochraně osobních údajů, ve znění pozdějších předpisů, shromáždil a zpracoval o kupujícím údaje, zejména jméno, příjmení, rodné číslo a bydliště, a to za účelem jejich eventuelního použití při realizaci práv a povinností prodávajícího a kupujícího v souvislosti s touto smlouvou. K jiným účelům nesmí být těchto údajů použito.
3. Pokud není v této smlouvě ujednáno jinak, řídí se vztahy mezi smluvními stranami příslušnými obecně platnými právními předpisy, zejména občanským zákoníkem, ve znění pozdějších předpisů.

4. V případě změny identifikačních údajů smluvních stran se tyto zavazují vzájemně se o této skutečnosti bez zbytečného odkladu písemně informovat.
5. Tuto smlouvu lze měnit a doplňovat pouze písemnými vzestupně číslovanými dodatky podepsanými oběma smluvními stranami.
6. V případě, že příslušný katastrální úřad neprovede zápis do KN dle této smlouvy, zavazují se smluvní strany k poskytnutí vzájemné součinnosti a podání nového návrhu na vklad do KN bez zbytečného odkladu.
7. V případě, že by některé ustanovení této smlouvy bylo neplatné nebo neúčinné, není tím dotčena platnost nebo účinnost ostatních ustanovení smlouvy. V takovém případě se smluvní strany zavazují, že nahradí ustanovení zněním novým tak, aby se nové ustanovení co nejvíce přiblížilo předmětu a účelu ustanovení původního.
8. Tato smlouva nabývá platnosti dnem podpisu oběma smluvními stranami, účinnosti dnem uveřejnění v registru smluv dle zákona č. 340/2015 Sb.
9. Tato smlouva je vyhotovena v počtu 3 (tří) stejnopisů, z nichž po 1 (jednom) vyhotovení obdrží každá ze smluvních stran. Jedno vyhotovení je určeno pro vkladové řízení.
10. Smluvní strany prohlašují, že si tuto smlouvu přečetly a na důkaz správnosti a souhlasu připojují prosty omylu své vlastnoruční podpisy.

Příloha: nedílnou součástí této smlouvy je geometrický plán č. 819-0084/2019, ze dne 11. 8. 2019, vyhotovený společností [REDAKCE] – Geoman.

Ve Zlíně dne 19 -11- 2019

V Trutnově dne 14. 11. 2019

Prodávající a obtížený:

Kupující a oprávněný:

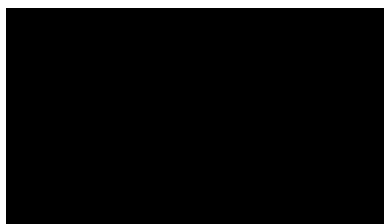

[REDAKCE]
ředitel Krajského ředitelství Zlín
Lesy České republiky, s.p.

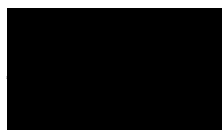

Helena Plačková

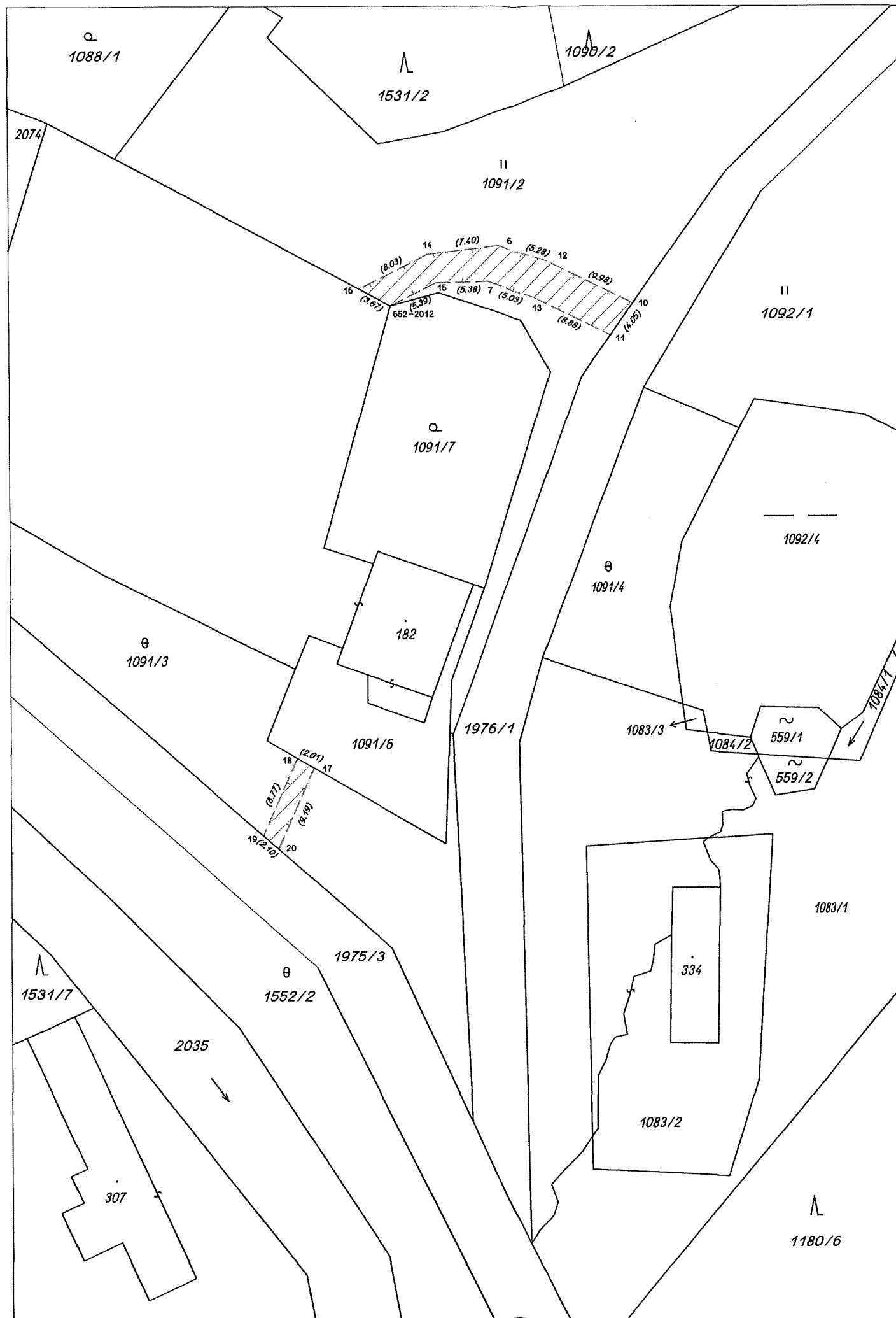

VÝKAZ DOSAVADNÍHO A NOVÉHO STAVU ÚDAJŮ KATASTRU NEMOVITOSTÍ

Dosavadní stav				Nový stav					Porovnání se stavem evidence právních vztahů				
Označení pozemku parcelním číslem	Výměra parcely		Druh pozemku Způsob využití	Označení pozemku parcelním číslem	Výměra parcely		Druh pozemku Způsob využití	Typ stavby Způsob využití	Způsob určení výměr	Díl přechází z pozemku označeného v katastru nemovitostí			Označení dílu
	ha	m ²			ha	m ²				Číslo listu vlastnictví	Výměra dílu ha m ²	Číslo listu dřívější poz. evidencí	
1091/2										1091/2	3		
1091/3										1091/3	3		

Oprávněný: dle listiny

Druh věcného břemene: dle listiny

Seznam souřadnic (S-JTSK)

Číslo bodu	Souřadnice pro zápis do KN		Kód kvality	Poznámka
	Y	X		
652-2012	512026.62	1154000.01	8	-
6	512015.34	1153993.80	3	sloupek brány
7	512016.41	1153997.50	3	sloupek brány
10	512001.33	1153999.74	8	-
11	512003.68	1154003.04	8	-
12	512010.30	1153995.37	3	-
13	512011.66	1153999.15	3	-
14	512022.69	1153994.67	3	-
15	512021.79	1153997.61	3	-
16	512029.86	1153998.28	8	-
17	512034.82	1154047.81	8	-
18	512036.56	1154046.81	8	-
19	512040.13	1154054.82	8	-
20	512038.56	1154056.20	8	-

GEOMETRICKÝ PLÁN

pro vymezení rozsahu věcného břemene k části pozemku

Geometrický plán ověřil úředně oprávněný zeměměřičský inženýr:

Jméno, příjmení: [redacted]

Číslo položky seznamu úředně oprávněných zeměměřičských inženýrů: 37/1995

Dne: 01.08.2019 Číslo: 91/2019

Náležitostmi a přesností odpovídá právním předpisům.

Stejnopis ověřil úředně oprávněný zeměměřičský inženýr:

Jméno, příjmení: [redacted]

Číslo položky seznamu úředně oprávněných zeměměřičských inženýrů: 37/1995

Dne: 11.08.2019 Číslo: 94/2019

Tento stejnopis odpovídá geometrickému plánu v elektronické podobě uloženému v dokumentaci katastrálního úřadu.

Vyhotovitel: [redacted] - Geoman®
GEODETICKÁ A KARTOGRAFICKÁ KANCELÁŘ
HRADSKÁ I 309, 763 17 LUKOV U ZLÍNA

Číslo plánu: 819-0084/2019

Okres: Zlín

Obec: Držková

Katastrální území: Držková

Mapový list: KMD

Dosavadním vlastníkům pozemků byla poskytnuta možnost seznámit se v terénu s průběhem navrhovaných nových hranic, které byly označeny předepsaným způsobem:
viz seznam souřadnic

Katastrální úřad souhlasí s očíslováním parcel.

KÚ pro Zlínský kraj
KP Zlín
[redacted]
PGP-1244/2019-705
2019.08.08 09:50:16 CEST

Ověření stejnopisu geometrického plánu v listinné podobě.

