

Číslo jednací: ZSM-85-17/OVZ-2019  
Systémové číslo na profilu zadavatele: N006/19/V00023350  
Evidenční číslo ve Věstníku VZ: --  
Evidenční číslo v Úředním věstníku EU: --

## Smlouva o dílo

**„Rekonstrukce sociálních zařízení a stoupaček,  
budova D, Přípotoční, Praha 10 - realizace“**



ZAŘÍZENÍ SLUŽEB PRO MINISTERSTVO VNITRA  
STÁTNÍ PŘÍSPĚVKOVÁ ORGANIZACE

## „Rekonstrukce sociálních zařízení a stoupaček, budova D, Přípotoční, Praha 10 - realizace“

### Zařízení služeb pro Ministerstvo vnitra

se sídlem: Přípotoční 300, 101 00 Praha 10  
IČO: 67779999  
DIČ: CZ67779999  
Datová schránka:   
Bankovní spojení: ČNB Praha  
Číslo účtu: 30320881/0710  
Zastoupené: Mgr. Romanem Švejdou, DiS., ředitelem  
(dále též jen „Objednatel“)  
číslo smlouvy: ZSM-85-16/OVZ-2019

**a**

### ROYAL DIAMOND - stavební společnost s.r.o.

se sídlem: U Hřiště 577, 267 24 Hostomice,  
IČO: 47122439  
společnost zapsaná v obchodním rejstříku vedeném u Městského soudu v Praze,  
oddíl C, vložka 13420,  
Datová schránka:   
Bankovní spojení: Moneta Money číslo účtu: 804607684/0600,  
Zastoupená: Ing. Josefem Záhoříkem, jednatelem společnosti  
(dále též jen „Zhotovitel“)  
číslo smlouvy: ----  
(obě výše uvedené smluvní strany dále společně též jen „Smluvní strany“ či jednotlivě jako  
„Smluvní strana“)

uzavřely níže uvedeného dne, měsíce a roku tuto

## Smlouvu o dílo

dle § 2586 a násl. zákona č. 89/2012 Sb., občanský zákoník, ve znění pozdějších předpisů (dále jen „Smlouva“) následujícího znění:

### 1. PROHLÁŠENÍ SMLUVNÍCH STRAN

- 1.1. Objednatel prohlašuje, že je státní příspěvkovou organizací zřízenou Zřizovací listinou vydanou Ministerstvem vnitra ČR, č.j. N-1337/97 dne 8. 12. 1997 a že splňuje veškeré podmínky a požadavky v této Smlouvě stanovené a je oprávněn tuto Smlouvu uzavřít a řádně plnit závazky v ní obsažené.
- 1.2. Objednatel zadal jakožto veřejný zadavatel ve smyslu ustanovení § 4 odst. 1 písm. c) zákona č. 134/2016 Sb., o zadávání veřejných zakázek, ve znění pozdějších předpisů, veřejnou zakázku malého rozsahu č.spisu: **ZSM-85/OVZ-2019** s názvem „**Rekonstrukce sociálních zařízení a stoupaček, budova D, Přípotoční, Praha 10 - realizace**“ (dále jen „Veřejná zakázka“). Nabídka Zhotovitele splnila veškeré požadavky Objednatele uvedené v zadávací dokumentaci a podmínky zákona o zadávání veřejných zakázek.
- 1.3. Zhotovitel prohlašuje, že je subjektem podnikajícím v oblasti odpovídající předmětu Veřejné zakázky a vlastní veškerá oprávnění, jež jsou dle právních předpisů platných v České republice nutná k provedení předmětu této Smlouvy specifikovaného v čl. 2 Smlouvy. Zhotovitel prohlašuje, že v případě, že využije v souladu s touto Smlouvou k provádění Díla nebo jeho částí poddodavatele, zajistí, že tento či tyto poddodavatelé budou rovněž splňovat podmínky dle předchozí věty.
- 1.4. Zhotovitel prohlašuje, že splňuje veškeré podmínky a požadavky v této Smlouvě stanovené a je oprávněn tuto Smlouvu uzavřít a řádně a včas plnit závazky v ní obsažené.

### 2. PŘEDMĚT SMLOUVY

- 2.1. Zhotovitel se touto Smlouvou zavazuje provést pro Objednatele dílo, kterým je **rekonstrukce vnitřních rozvodů užitkové vody a kanalizace (splaškové a dešťové) včetně rozvodů v sociálních zařízeních, kuchyňkách a úklidových komorách** v jednotlivých podlažích (1. PP až 6.NP) v **budově D areálu sídla Objednatele na adrese Přípotoční 300, Praha 10** (dále též jen „Areál“) a s tím související další práce (tj. nový přívod elektřiny z hlavních podlažních rozvaděčů do jednotlivých sociálních zařízení a kuchyňek) specifikované v této Smlouvě (dále jen „Dílo“).
- 2.2. Práce budou prováděny dle projektové dokumentace, kterou pro zadání a provedení stavby **REKONSTRUKCE SOCIÁLNÍCH ZAŘÍZENÍ A**

STOUPAČEK, BUDOVA „ D “ zpracoval [REDAKCE]  
v červnu 2019 (dále jen „Projektová dokumentace“).

- 2.3. Objednatel se zavazuje za řádně provedené Dílo dle podmínek této Smlouvy zaplatit cenu podle článku 4 této Smlouvy.
- 2.4. Další činnosti zabezpečované dle této Smlouvy budou zahrnovat především:
- provedení opatření pro oddělení stavby od běžného provozu Areálu,
  - bourací práce a demontáž stávajícího zařízení a konstrukcí,
  - manipulaci a předání demontovaného materiálu, který je druhotnou sběrnou surovinou, (zejména barevné kovy, ocel, litina apod.) do sběrných surovin, včetně předložení dokladů a vyúčtování příjmů za tyto vykoupené druhotné sběrné suroviny Objednateli 1 x měsíčně, kdy poslední vyúčtování bude provedeno nejpozději ke dni předání a převzetí dokončeného díla, kdy tyto příjmy jsou příjmem Objednatele,
  - odvoz odpadů, které nejsou dle výše uvedeného využitelné jako druhotná sběrná surovina, a jejich ekologická likvidace,
  - dopravu materiálů,
  - průběžný hrubý a závěrečný čistý úklid staveniště.
- 2.5. Zhotovitel Dílo provede:
- a) plně v souladu s Projektovou dokumentací,
  - b) plně v souladu se Specifikací projektových a inženýrských činností, která tvoří Přílohu č. 2 této Smlouvy (dále jen „Specifikace“),
  - c) podle podmínek uvedených v této Smlouvě,
  - d) podle stanovisek, vyjádření či rozhodnutí dotčených orgánů státní správy či samosprávy a ostatních obdobných subjektů,
  - e) v souladu se Standardy objednatele, které jsou přílohou č. 3 této Smlouvy (dále jen „Standardy“) a platnými právními předpisy České republiky, profesními předpisy, technickými a odbornými normami (včetně doporučených), technologickými postupy, požadavky a instrukcemi výrobců a distributorů jednotlivých materiálů, hmot a zařízení, správnou praxí v příslušném oboru,
  - f) podle instrukcí a požadavků, které mu Objednatel předá písemnou formou.
- 2.6. Specifikace souvisejících prací, dodávek a činností zahrnutých do rozsahu Díla:
- Dílem je jak kompletní realizace výše specifikovaných stavebních prací, tak:
- a) **účast, organizace a administrace pravidelných a mimořádných kontrolních dnů** s frekvencí a v rozsahu určeným Objednatelům zejména v čl. 13 této Smlouvy (dále jen „kontrolní den“) a plnění úkolů plynoucích z těchto kontrolních dnů,
  - b) zřízení, vedení, aktualizace a archivace veškeré dokumentace stavby (Díla),
  - c) zpracování a průběžná pravidelná aktualizace postupu stavebních prací ve formátu **výrobního harmonogramu**,
  - d) zpracování, vedení, průběžná aktualizace a archivace dokumentace k provedení Díla, a to zejména prováděcí Projektové dokumentace, výrobních, montážních,

- dílenských a koordinačních výkresů,
- e) **provedení opatření pro oddělení stavby od běžného provozu Areálu,**
  - f) **doprava materiálu,** manipulace s ním, vč. balného, cla apod.
  - g) provedení veškerých **kotevních a spojovacích prvků, pomocných konstrukcí, stavebních přípomocí** a ostatních prací přímo nespecifikovaných v podkladech a Projektové dokumentaci, ale nezbytných či vhodných pro zhotovení, plnou funkčnost a požadovanou kvalitu Díla a bezpečnost provádění všech prací, výkonů a dodávek,
  - h) **bourací práce, odvoz odpadu** (vyjma odpadů, které jsou druhotnou surovinou) a jeho **ekologická likvidace**, pravidelný průběžný a čistý závěrečný **úklid**, jakož i veškeré další práce, které jsou k dokončení celého Díla nezbytné, přičemž závěrečný úklid zahrnuje před předáním a převzetím Díla kompletní a úplné vyčištění stavby, staveniště a okolí, které umožní okamžité užívání bez provádění jakéhokoliv dalšího úklidu ze strany Objednatele,
  - i) manipulaci a předání demontovaného materiálu, který je druhotnou sběrnou surovinou, (zejména barevné kovy, ocel, litina apod.) do sběrný druhotných surovin, včetně předložení dokladů a vyúčtování příjmů za tyto vykoupené druhotné sběrné suroviny Objednateli, a to 1 x měsíčně na jeho účet. Poslední vyúčtování bude provedeno nejpozději ke dni předání a převzetí dokončeného Díla, kdy tyto příjmy jsou příjmem Objednatele. Zhotovitel v této věci jedná jménem Objednatele na základě plné moci.,
  - j) provedení individuálních a komplexních zkoušek, vyhotovení příslušných protokolů (včetně **zajištění potřebných atestů a revizí, tlakových či funkčních zkoušek atp.**) a jejich předání Objednateli,
  - k) zpracování **provozní dokumentace, zejména manuálů pro údržbu a provoz** Díla včetně **zaškolení obsluhy,**
  - l) zpracování **dokumentace skutečného provedení Díla** v počtu 3 paré a zpracování dokladové části k realizovanému Dílu v počtu 3 paré, obojí rovněž v počtu 3 kusů v elektronické podobě na CD/DVD ve formátech dwg, pdf a doc,
  - m) veškeré další související práce, dodávky a činnosti, které jsou k řádnému dokončení celého Díla nezbytné či vhodné.

#### 2.7. Další skutečnosti týkající se Díla:

- a) Objednatel se zavazuje vystavit Zhotoviteli na jeho vyžádání **plnou moc** v rozsahu nezbytném pro řádné provedení Díla.
- b) Nejpozději do pěti (5) kalendářních dnů od nabytí účinnosti Smlouvy bude předáno staveniště, kdy bude učiněn zápis o předání a převzetí staveniště a budou konkrétně řešeny vzájemné vztahy a povinnosti v oblasti bezpečnosti práce mezi oběma Smluvními stranami. Zhotovitel musí zajistit dodržování bezpečnostních opatření na staveništi po celou dobu výstavby.
- c) Veškerá dokumentace vypracovaná Zhotovitelem na základě této Smlouvy související s pracemi, dodávkami, výkony a činnostmi zahrnutými do rozsahu Díla, bude vyhotovena ve standardu obvyklém v České republice a v souladu se Standardy Zhotovitele

### 3. MÍSTO A DOBA PLNĚNÍ

- 3.1. Místem plnění jsou prostory Areálu.
- 3.2. Zhotovitel se zavazuje řádně provést celé Dílo nejpozději do 112 (slovy: sto dvanácti) kalendářních dní od předání staveniště.
- 3.3. Před zahájením provádění Díla zpracuje Zhotovitel výrobní harmonogram pro realizaci Díla, který musí odsouhlasit Objednatel.
- 3.4. Dojde-li k prodlení s termínem dokončení díla z důvodů prokazatelného nedodržení zákonem stanoveného termínu pro vyjádření, rozhodnutí, stanovisko, či jiné právní jednání na straně třetích osob (zejména dotčených orgánů, úřadů, organizací a jiných takových subjektů, nikdy však poddodavatelů zhotovitele) a bez zavinění (byť i jen částečného) Zhotovitele, prodlužuje se termín dokončení o počet dní takového Zhotovitelem nezaviněného prodlení. Totéž platí i pro situaci, kdy Objednatel přeruší z jakéhokoliv důvodu provádění prací na díle dle čl. 3.4. O výše uvedených důvodech na straně třetích osob, které mají vliv na termíny plnění Díla, bude učiněn Oprávněnými osobami obou Smluvních stran odsouhlasený písemný zápis s uvedením změn termínů plnění Díla nebo jeho částí.
- 3.5. Objednatel a Oprávněné osoby Objednatele jsou oprávněni v průběhu trvání této Smlouvy přerušit provádění prací na Díle po nezbytně nutnou dobu na základě jednostranného písemného oznámení doručeného Zhotoviteli s tím, že přerušení nastává ke dni doručení takového oznámení.

### 4. CENA A PLATEBNÍ PODMÍNKY

- 4.1. Cena Díla je stanovena dohodou Smluvních stran, vychází z nabídky Zhotovitele učiněné v rámci Veřejné zakázky, která je přílohou č. 1 této Smlouvy a činí:

a) celkem bez DPH 4 083 152,29 Kč

(slovy: čtyřimilionyosmdesáttřítisícejednostopadesátdva korun českých a dvacetdevět haléřů),

b) DPH 21 % ve výši 857 461,98 Kč

(slovy: osmsetpadesátsedmtisícčtyřistašedesátjedna korun českých a devadesátosm haléřů),

c) celkem včetně DPH 4 940 614,27 Kč

(slovy: čtyřimilionydevětsetčtyřicettisícšestsetčtrnáct korun českých a dvacetsedm haléřů).

DPH bude k ceně Díla Zhotovitelem účtována ve výši odpovídající zákonné sazbě této daně platné ke dni uskutečnění zdanitelného plnění.

- 4.2. Cena Díla nebo jeho řádně dokončené, předané a převzaté části je splatná na základě daňového dokladu (dále též jen „Faktura“). Zhotovitel bude jím provedené Dílo nebo jeho část fakturovat maximálně jednou měsíčně, pokud v uplynulém období byl odsouhlasen Protokol o předání a převzetí díla nebo jeho části bez vad a nedodělků oběma Smluvními stranami, a to vždy nejpozději k 5. dni měsíce bezprostředně následujícího po měsíci, za nějž jsou stavební práce fakturovány.
- 4.3. Nedílnou součástí Faktury musí být Objednatelem odsouhlasený soupis provedených prací a dodávek Protokol o předání a převzetí díla nebo jeho řádně dokončené, předané a převzaté části bez vad a nedodělků.
- 4.4. Provedené práce, výkony a dodávky budou hrazeny Objednatelem následně po dodání Díla nebo jeho řádně dokončené, předané a převzaté části a jeho předání a převzetí předávacím protokolem bez vad a nedodělků dle čl. 6.2 této Smlouvy, který bude přiložen k Faktuře jako její nedílná součást.

Dnem uskutečnění zdanitelného plnění je den podpisu protokolu o předání a převzetí Díla nebo jeho řádně dokončené, předané a převzaté části.

- 4.5. Pokud se při plnění Díla vyskytnou práce, dodávky či služby, které mají být provedeny nad rámec původně sjednaného rozsahu Díla (dále jen „Vícepráce“) nebo práce, dodávky či služby, které oproti původně sjednanému rozsahu Díla provedeny být nemají (dále jen „Méněpráce“), s jejichž rozsahem Objednatel souhlasí, budou jejich přesný rozsah a cena sjednány jako změna Smlouvy formou dodatku ke Smlouvě dle čl. 15.1. Smlouvy. Nedílnou součástí tohoto dodatku bude jako jeho příloha Změnový list odsouhlasený oběma Smluvními stranami. Faktura za Vícepráce a Méněpráce musí kromě jiných, v této Smlouvě uvedených náležitostí Faktury, obsahovat Změnový list, který bude odsouhlasen oběma Smluvními stranami. V případě Víceprací a Méněprací bude před jejich sjednáním formou dodatku ke Smlouvě postupováno podle zákona č. 134/2016 Sb., o zadávání veřejných zakázek, ve znění pozdějších předpisů.
- 4.6. Originál Faktury bude doručen na adresu doručování, dle následujícího článku, Zhotovitelem řádně a do 5 dní od předání a převzetí Díla nebo jeho řádně dokončené, předané a převzaté části bez vad a nedodělků, v souladu se zákonem č. 235/2004 Sb., o DPH, ve znění pozdějších předpisů.
- 4.7. Faktura musí mít zákonné náležitosti daňového a účetního dokladu a bude doručena vždy ve dvojnásobném (2) vyhotovení v listinné podobě na adresu sídla Objednatele nebo v jednom vyhotovení prostřednictvím elektronické pošty na adresu  pokud Faktura splňuje ustanovení zákona č. 297/2016 Sb., o službách vytvářejících důvěru pro elektronické transakce, ve znění pozdějších předpisů.
- 4.8. Cena Díla nebo jeho řádně dokončené, předané a převzaté části bude Objednatelem uhrazena Zhotoviteli bezhotovostním převodem na bankovní účet Zhotovitele uvedený v záhlaví této Smlouvy.

- 4.9. Smluvní strany se dohodly, že cena Díla nebo jeho řádně dokončené, předané a převzaté části je splatná do 30 dnů ode dne doručení řádně a oprávněně vystavené Faktury Zhotovitelem Objednateli. V případě, že Faktura neobsahuje všechny náležitosti daňového a účetního dokladu a přiložený Protokol o předání a převzetí díla nebo jeho řádně dokončené, předané a převzaté části bez vad a nedodělků, její splatnost neběží. Objednatel je oprávněn Fakturu vrátit s tím, že lhůta splatnosti počíná běžet znovu v celé délce od doručení bezvadné Faktury Objednateli.
- 4.10. Smluvní strany se dohodly, že na cenu Díla nebudou poskytovány zálohy.
- 4.11. Smluvní strany se dohodly, že cena Díla je stanovena jako cena konečná. Objednatel nebude Zhotoviteli hradit nad rámec ceny smlouvené žádné další náklady ani jiné nároky peněžní povahy uplatněné Zhotovitelem.
- 4.12. Za změnu nabídkové ceny se nepovažuje změna v sazbách DPH, která se účtuje podle sazby platné v den uskutečnění zdanitelného plnění.
- 4.13. Související činnosti dle čl. 2.6. jsou předmětem Smlouvy a jako takové jsou zahrnuty do ceny Díla, a to i tehdy, když nejsou uvedeny ve výkazu výměr samostatnými položkami. Zhotovitel zahrnul ocenění těchto souvisejících položek do jednotkových cen výkazu výměr. Objednatel požaduje, že provedení souvisejících činností nebude fakturováno samostatnými položkami (pokud je výkaz výměr jako samostatné položky nezahrnuje), ale jako součást jednotlivých položek výkazu výměr.
- 4.14. Smluvní strany se dohodly, že Objednatel zadrží a neproplatí 5% (pět procent) z fakturované ceny Díla ve výši bez DPH (dále jen „Zádržné“). Toto Zádržné musí Zhotovitel vyčíslit a odečíst z fakturované částky na Faktuře - daňovém dokladu. Zádržné bude uvolněno na základě výzvy Zhotovitele po uplynutí lhůty devadesáti (90) dnů ode dne podpisu závěrečného protokolu o předání a převzetí Díla bez vad a nedodělků Objednatel a Zhotovitelem viz čl. 6.2 této Smlouvy za podmínky, že budou zároveň řádně a včas odstraněny veškeré případné vady a nedodělky Díla, které se na něm projeví v této době.
- 4.15. V případě prací vyvolaných prováděním Díla v rozporu s touto Smlouvou nebo v případě prací uložených Objednatel jako důsledek nekvalitního plnění Zhotovitele nese náklady na tyto práce v plné výši Zhotovitel a nemá právo na jejich úhradu.
- 4.16. Smluvní strany se dohodly, že pokud vznikne Objednateli vůči Zhotoviteli nárok na jakékoliv peněžité plnění v souvislosti s plněním předmětu této Smlouvy a Zhotovitel na výzvu Objednatele tento nárok neuhradí, je Objednatel oprávněn svůj nárok (splatný i nesplatný) bez dalšího započíst proti nároku Zhotovitele na úhradu jakékoliv části ceny Díla či ze Zádržného.

## 5. KVALITA DÍLA

- 5.1. Zhotovitel je povinen při provádění Díla postupovat v souladu s touto Smlouvou, pokyny Objednatele a platnými právními předpisy ČR. Kvalita prací, zařízení a materiálů musí odpovídat ustanovením této Smlouvy (včetně příloh). Zhotovitel je také povinen provádět Dílo v souladu s obecně přijímanými kvalitativními a



estetickými požadavky s tím, že v případě pochybností o těchto požadavcích je Zhotovitel povinen si v předstihu vyžádat stanovisko Objednatele, případně předložit ke schválení vzorky v úvahu přicházejících materiálů, komponentů, výrobků či zařízení a vytvořit referenční část Díla nebo jiným vhodným postupem postavit na jisto kvalitativní požadavky Objednatele.

- 5.2. K provedení Díla budou použity pouze bezvadné materiály, které musí odpovídat kvalitativně požadavkům Objednatele a jeho podmínkám, obsaženým v této Smlouvě (včetně jejich příloh), upřesněních, změnách Díla a pokynech Objednatele, a všechny práce budou prováděny s náležitou odbornou péčí v souladu platnými právními předpisy, technickými a odbornými normami (včetně doporučených), propozicemi a instrukcemi výrobců a distributorů jednotlivých materiálů, hmot a zařízení, se správnou praxí v oboru stavebnictví a technologickými postupy a v odpovídající kvalitě.
- 5.3. Dílo bude provedeno v parametrech a zásadách předepsaných v Projektové dokumentaci včetně provedení všech předepsaných zkoušek. Veškeré výrobky a materiály, které jsou předmětem Díla, musí splňovat požadavky stanovené právními a technickými předpisy.
- 5.4. Zhotovitel nesmí použít žádné jiné materiály, látky a zařízení než ty, které jsou specifikovány v této Smlouvě a jejich přílohách nebo byly písemně schváleny Objednatelem, zejména pokud se jedná o jejich typ, technické parametry a specifikace, jakost, povrchovou úpravu, barvu apod. Pokud je Objednatel dle této Smlouvy povinen uhradit Zhotoviteli jakékoli materiály, látky a zařízení, pak pouze takové, které odpovídají předepsaným specifikacím. Objednatel je oprávněn požadovat nahrazení materiálů, látek a zařízení, které předepsaným specifikacím neodpovídají, a to na náklady Zhotovitele.
- 5.5. Nevyplývá-li výslovně z Projektové dokumentace něco jiného, budou k zabudování do Díla používány pouze materiály, látky a zařízení nová, dosud nepoužitá, k zamýšlenému účelu určená (schválená) a před použitím k provádění Díla vhodně skladovaná.
- 5.6. Zhotovitel je povinen použít veškeré materiály, látky a zařízení s maximální možnou pečlivostí a v souladu s veškerými pokyny výrobců, zejména při manipulaci, skladování, ochraně, instalaci a používání tak, aby bylo dosaženo zhotovení nezávadného Díla. V průběhu provádění Díla musí být na staveništi uchovány pokyny výrobců a ostatní informace týkající se materiálů, látek a zařízení a na požádání musí být předloženy Objednateli.
- 5.7. Zhotovitel je povinen realizovat Dílo s maximální možnou pečlivostí, přičemž bude usilovat o to, aby Dílo bylo prováděno bez závad a nedostatků, a bez vyzvání okamžitě zajistí nápravu jakéhokoliv pochybení, které sám při provádění Díla zjistí.

## 6. DALŠÍ PRÁVA A POVINNOSTI STRAN

- 6.1. Zhotovitel je povinen provést Dílo na svůj náklad a na své nebezpečí, a to nejpozději v termínu uvedeném v čl. 3 Smlouvy.

- 6.2. Závazek Zhotovitele provést Dílo je splněn jeho řádným dokončením a jeho předáním a převzetím Objednatelem. O předání a převzetí Díla bude pořízen písemný předávací protokol podepsaný oběma Smluvními stranami, v němž bude uvedeno, že Dílo bylo předáno bez vad. Objednatel je oprávněn odmítnout převzít Dílo v případě, že Dílo vykazuje vady nebo nedodělky. Objednatel může Dílo převzít i v případě, že Dílo vykazuje vady nebo nedodělky. V takovém případě bude v písemném protokolu výslovně uvedeno, že je Dílo předáno i s vadami nebo nedodělky a tyto vady nebo nedodělky budou v protokolu charakterizovány. Dále bude v protokolu obsažen závazek Zhotovitele odstranit tyto vady nebo nedodělky v přiměřené lhůtě, kterou stanoví Objednatel s přihlédnutím k povaze vad nebo nedodělků. Lhůta nesmí být delší než patnáct (15) dní. Po odstranění vad nebo nedodělků bude opět sepsán mezi stranami písemný protokol. Objednatel však v žádném případě nemá povinnost převzít Dílo, pokud vykazuje vady nebo nedodělky.
- 6.3. Nebezpečí škody na zhotovovaném Díle nese Zhotovitel až do okamžiku jeho předání Objednateli. Vlastníkem Díla je od počátku Objednatel.
- 6.4. Zhotovitel přejímá záruku za jakost Díla. Zhotovitel odpovídá za to, že Dílo bude po dobu šedesáti (60) měsíců od předání Díla nebo odstranění vad Díla způsobilé pro použití ke smluvenému, jinak obvyklému účelu, resp. že si zachová smluvené, jinak obvyklé vlastnosti. V případě, že na některou část Díla stanoví výrobce dodaného zboží záruční dobu delší, platí tato delší záruční doba. Počátek běhu záruční doby je dán dnem převzetí Díla bez vad a nedodělků Objednatelem. V případě Díla vykazujícího vady a nedodělky zapsané v protokolu o předání a převzetí Díla je počátek běhu záruční doby dán dnem podepsání protokolu o odstranění všech vad a nedodělků Objednatelem. Zhotovitel se zavazuje odstranit vady Díla zjištěné v záruční době v přiměřené lhůtě, kterou stanoví Objednatel s přihlédnutím k povaze vad Díla. Lhůta pro odstranění vad Díla zjištěných v záruční době nesmí být delší než dvacet (20) dní. Po odstranění vad Díla zjištěných v záruční době bude sepsán mezi stranami písemný protokol. Objednatel však v žádném případě nemá povinnost převzít odstranění vad Díla zjištěných v záruční době, pokud toto odstranění vykazuje vady nebo nedodělky.
- 6.5. Zhotovitel je po celou dobu platnosti Smlouvy povinen být pojištěn pro případ odpovědnosti za škodu způsobenou jinému provozní činností s tím, že limit pojistného plnění musí činit minimálně 5.000.000,- Kč (slovy: pět milionů korun českých). Kopii dokladu o tomto pojištění předal Zhotovitel Objednateli před podpisem této Smlouvy.
- 6.6. Zhotovitel se zavazuje, že Objednateli předá do jeho sídla na vyžádání veškeré atesty, certifikáty a další obdobné listiny, které se vztahují k Dílu, a které jsou oprávněny vyžadovat kontrolní orgány státní správy.
- 6.7. Zhotovitel odpovídá za soulad mezi dokumentací skutečného provedení stavby a reálně zhotoveným a případně i zkolaudovaným Dílem. Dojde-li po dokončení Díla k jeho dodatečným změnám Zhotovitelem (například v souvislosti s odstraňováním závad apod.), je Zhotovitel povinen předat Objednateli novou doplněnou dokumentaci skutečného provedení stavby v souladu se Standardy Objednatele.

- 6.8. Zhotovitel prohlašuje, že se před podpisem Smlouvy seznámil se Standardy Objednatele, porozuměl jim, a že je schopen Dílo realizovat v souladu s jejich obsahem.
- 6.9. Dnem protokolárního předání a převzetí staveniště odpovídá Zhotovitel za veškeré prostory staveniště a to až do okamžiku podpisu závěrečného protokolu o předání a převzetí Díla bez vad a nedodělků. Všechny použité plochy budou navráceny v závěru Stavby do původního stavu.
- 6.10. Zhotovitel se zavazuje využívat zařízení a stroje v dobrém technickém stavu, jejichž hluchnost, prašnost, vibrace apod. nepřekračují stanovené hodnoty.
- 6.11. Vzhledem ke zvláštní povaze Areálu si Objednatel vyhrazuje právo vyžádat si předložení čistých výpisů z Rejstříku trestů od všech osob Zhotovitele (fyzických i právnických osob včetně poddodavatelů), které se budou podílet na realizaci Díla v Areálu. Předložený výpis z Rejstříku trestů nesmí být starší 3 měsíců. Objednatel si vyhrazuje právo ze stavby vyloučit ty osoby, které nepředloží ve lhůtě do 3 pracovních dní od vyžádání čistý výpis z evidence rejstříku trestů, těmto osobám může Objednatel omezit či zakázat vstup do Areálu. Zhotovitel se v této souvislosti zavazuje, že za tato opatření a omezení nebude vůči Objednateli uplatňovat žádné nároky.

## 7. OPRÁVNĚNÉ OSOBY

- 7.1. Každá ze Smluvních stran písemně jmenuje oprávněnou osobu či oprávněné osoby pro účely zastupování Smluvních stran v technických a běžných provozních věcech při provádění Díla (dále jen „Oprávněné osoby“), a toto jmenování doručí protistraně nejpozději do pěti (5) pracovních dnů od nabytí účinnosti Smlouvy. V průběhu provádění Díla může každá ze Smluvních stran písemně jmenovat i další Oprávněné osoby a tyto Oprávněné osoby může rovněž písemně odvolat. Písemné jmenování a odvolání Oprávněných osob je účinné dnem doručení druhé Smluvní straně. Jména Oprávněných osob a případně jejich aktualizace budou na základě jmenování zapsány v zápisu z nejbližšího kontrolního dne Díla.
- 7.2. Oprávněné osoby budou zastupovat Smluvní stranu v obchodních a technických záležitostech souvisejících s plněním této Smlouvy. Oprávněné osoby nemají právo tuto Smlouvu měnit ani ji doplňovat, nejsou-li zároveň statutárním zástupcem kterékoli ze Smluvních stran.

## 8. NÁHRADA ŠKODY

- 8.1. Každá ze Smluvních stran nese odpovědnost za způsobenou škodu v rámci platných právních předpisů a této Smlouvy. Obě Smluvní strany se zavazují k vyvinutí maximálního úsilí k předcházení škodám a k minimalizaci případně vzniklých škod.
- 8.2. Žádná ze stran neodpovídá za škodu, která vznikla v důsledku věcně nesprávného nebo jinak chybného zadání, které obdržela od druhé strany.
- 8.3. Smluvní strany se zavazují upozornit druhou Smluvní stranu bez zbytečného

odkladu na vzniklé okolnosti vylučující odpovědnost bránící řádnému plnění této Smlouvy. Smluvní strany se zavazují k vyvinutí maximálního úsilí k odvrácení a překonání okolností vylučujících odpovědnost.

## 9. SANKCE

- 9.1. V případě, že Zhotovitel i přes předchozí upozornění Objednatele nesplní některou povinnost plynoucí mu ze stavebního povolení včetně závazných stanovisek účastníků stavebního řízení, ze zásad organizace výstavby nebo pravidel BOZP a PO, je Objednatel oprávněn mu účtovat smluvní pokutu ve výši 2.000,- Kč (slovy: dva tisíce korun českých) pro každý jednotlivý případ.
- 9.2. V případě, že Zhotovitel řádně a včas nesplní úkol vyplývající s této Smlouvy, a nebo uložený mu Objednatelem v rámci kontrolního dne, je Objednatel oprávněn mu účtovat smluvní pokutu ve výši 1.000,- Kč (slovy: jeden tisíc korun českých) za každý započatý den prodlení.
- 9.3. V případě, že Zhotovitel neprovede celé Dílo ve lhůtě sjednané Smluvními stranami v čl. 3 Smlouvy, je Objednatel oprávněn mu účtovat smluvní pokutu ve výši 2.000,- Kč (slovy: dva tisíce korun českých) za každý započatý den prodlení.
- 9.4. V případě, že Zhotovitel neodstraní vady Díla ve lhůtě stanovené podle čl. 6.2. Smlouvy a/nebo v případě, že Zhotovitel neodstraní vady Díla zjištěné v záruční době ve lhůtě dle čl. 6.4. této Smlouvy, je Objednatel oprávněn mu účtovat smluvní pokutu ve výši 2.000,- Kč (slovy: dva tisíce korun českých) za každý započatý den prodlení u každé jednotlivé vady.  

Zhotovitel je povinen zaplatit Objednateli smluvní pokutu ve výši 50.000,- Kč (slovy „padesát tisíc“ korun českých) za každý jednotlivý případ porušení povinnosti mlčenlivosti. Mlčenlivostí se přitom rozumí nezveřejňování jakýchkoliv informací (či jakékoliv nevhodné nakládání s nimi), vyjma údajů v režimu čl. 10 této Smlouvy, o Smlouvě, Smluvních stranách a Dílu, na jejichž utajení má Objednatel oprávněný zájem.
- 9.5. V případě, že Objednatel bude v prodlení se zaplacením faktury Zhotovitele, zaplatí Zhotoviteli spolu s dlužnou částkou též zákonný úrok z prodlení.
- 9.6. Uhrazením kterékoliv smluvní pokuty dle této Smlouvy není dotčen nárok na náhradu škody (včetně ušlého zisku) způsobené porušením povinnosti, za které je smluvní pokuta hrazena a příslušný závazek trvá i po zaplacení smluvní pokuty, pokud se Smluvní strany nedohodnou jinak.
- 9.7. Objednatel je oprávněn započíst kteroukoli smluvní pokutu, na níž mu vznikne nárok, proti Faktuře nebo Zádržnému.

## 10. OCHRANA INFORMACÍ

- 10.1. Zhotovitel podpisem této Smlouvy vyslovuje svůj souhlas v souladu se zákonem č. 106/1999 Sb., o svobodném přístupu k informacím, ve znění pozdějších předpisů, s možným zpřístupněním či zveřejněním celého obsahu této Smlouvy,

jakož i obsahu všech jednání a okolností s touto Smlouvou souvisejících, ke kterému může kdykoliv v budoucnu dojít.

- 10.2. Zhotovitel uděluje Objednateli souhlas se zveřejněním celého obsahu této Smlouvy včetně jejích dodatků na profilu zadavatele s tím, že Objednatel učiní nezbytná opatření ke znečitelnění těch identifikačních údajů Zhotovitele, o kterých to stanoví příslušné platné právní předpisy České republiky, případně ke znečitelnění dalších údajů, jejichž znečitelnění výslovně Smlouva vyžaduje.
- 10.3. Zhotovitel bez jakýchkoliv výhrad souhlasí se zveřejněním své identifikace a všech dalších údajů uvedených v této Smlouvě včetně ceny Díla.
- 10.4. Objednatel se zavazuje zajistit zveřejnění této smlouvy dle zákona č. 340/2015 Sb., Zákon o registru smluv, ve znění pozdějších předpisů (dále jen „Registru smluv“).

## **11. SOUČINNOST A VZÁJEMNÁ KOMUNIKACE**

- 11.1. Smluvní strany se zavazují vzájemně spolupracovat a poskytovat si veškeré informace potřebné pro řádné plnění svých závazků. Smluvní strany jsou povinny informovat druhou Smluvní stranu o veškerých skutečnostech, které jsou nebo mohou být důležité pro řádné plnění této Smlouvy.
- 11.2. Smluvní strany jsou povinny plnit své závazky vyplývající z této Smlouvy tak, aby nedocházelo k prodlení s plněním Díla. Veškerá komunikace mezi Smluvními stranami bude probíhat prostřednictvím Oprávněných osob, statutárních zástupců Smluvních stran, popř. jimi pověřených pracovníků.
- 11.3. Smluvní strany se dohodly, že veškerou komunikaci týkající přípravy a realizace Díla budou uskutečňovat v průběhu řádných a mimořádných kontrolních dnů. Organizaci a administraci kontrolních dnů zajistí Zhotovitel na základě instrukcí Objednatele. Účast Oprávněných osob na kontrolních dnech je povinná, Oprávněné osoby mohou být nahrazeny pouze statutárními zástupci smluvních stran.
- 11.4. Objednatel má právo organizaci a administraci kontrolních dnů zajistit sám nebo tím pověřit třetí stranu, např. technický dozor Objednatele. Z průběhu kontrolních dnů budou činěny zápisy, které budou distribuovány prostřednictvím e-mailu, na následujícím kontrolním dni budou zápisy schvalovány.
- 11.5. Všechna oznámení mezi Smluvními stranami mimo výše uvedené zápisy z kontrolních dnů, která se vztahují k této Smlouvě, nebo která mají být učiněna na základě Smlouvy, musí být učiněna v písemné formě a druhé straně doručena prostřednictvím zpráv Informačního systému datových schránek. V mimořádných případech, kdy Informační systém datových schránek nebude funkční, je možné doručit oznámení osobně nebo doporučeným dopisem či jinou formou registrovaného poštovního styku na adresu uvedenou na titulní stránce této Smlouvy.
- 11.6. V této souvislosti Smluvní strany prohlašují, že jejich nastavení Informačního systému datových schránek výše specifikovaný přenos umožňuje, a že tuto

skutečnost společně ověřili před podpisem Smlouvy.

- 11.7. Smluvní strany se zavazují, že v případě změny své adresy budou o této změně druhou Smluvní stranu písemně informovat nejpozději do tří (3) pracovních dnů ode dne této změny.

## **12. UCHOVÁVÁNÍ DOKUMENTŮ**

- 12.1. Zhotovitel je povinen uchovávat dokumenty související s plněním dle této Smlouvy nejméně po dobu deseti (10) let od konce účetního období, ve kterém došlo k zaplacení ceny Díla, a to zejména pro účely kontroly oprávněnými kontrolními orgány.
- 12.2. Zhotovitel je povinen umožnit kontrolu dokumentů souvisejících s plněním dle této Smlouvy ze strany Objednatele a orgánů oprávněných k provádění kontroly, a to zejména ze strany Ministerstva vnitra ČR, Ministerstva financí ČR, územních finančních orgánů, Nejvyššího kontrolního úřadu, případně dalších orgánů oprávněných k výkonu kontroly a ze strany třetích osob, které tyto orgány ke kontrole pověří nebo zmocní.
- 12.3. Zhotovitel je podle ustanovení § 2 písm. e) zákona č. 320/2001 Sb., o finanční kontrole ve veřejné správě a o změně některých zákonů (zákon o finanční kontrole), ve znění pozdějších předpisů, povinen spolupůsobit při výkonu finanční kontroly.

## **13. ŘEŠENÍ SPORŮ**

- 13.1. Podle § 89a zákona č. 99/1963 Sb., občanský soudní řád, ve znění pozdějších předpisů, se strany této Smlouvy dohodly, že místně příslušným soudem prvního stupně ve sporech z této Smlouvy bude v případech, kdy není stanovena výlučná příslušnost soudu a kdy je v prvním stupni příslušný krajský soud, Městský soud v Praze a v případech, kdy je v prvním stupni příslušný okresní soud, Obvodní soud pro Prahu 10.

## **14. PLATNOST A ÚČINNOST SMLOUVY**

- 14.1. Tato Smlouva nabývá platnosti dnem jejího uzavření a účinnosti okamžikem jejího zveřejnění v Registru smluv.
- 14.2. Smluvní strany se dohodly, že Zhotovitel započne s plněním této Smlouvy neprodleně po nabytí účinnosti Smlouvy.
- 14.3. V případě, že je Zhotovitel v prodlení s provedením Díla více jak dvacet (20) dnů, Objednatel může od Smlouvy okamžitě odstoupit a vzniká mu nárok na paušalizovanou náhradu nákladů s tím spojených ve výši 60.000,- Kč (slovy: šedesát tisíc korun českých). Tato částka je splatná do deseti (10) dnů ode dne doručení výzvy k jejímu uhrazení. V případě prodlení s jejím zaplacením je Objednatel oprávněn požadovat smluvní úrok z prodlení ve výši 0,05% z nezaplacené částky za každý započatý den prodlení. Zhotovitel prohlašuje, že

tuto částku pokládá za přiměřenou vzhledem ke skutečnosti, že je Objednatel povinen vždy nést náklady na provedení výběrového řízení na nového zhotovitele. Tento nárok na náhradu nákladů není dotčen odstoupením od Smlouvy ze strany Objednatele.

- 14.4. Objednatel má právo kdykoliv v průběhu realizace Díla Smlouvu ukončit výpovědí, v tomto případě má Objednatel povinnost Zhotoviteli uhradit náklady spojené s aktuální rozestavěností Díla včetně nákladů vynaložených v souvislosti s přípravou realizace další části Díla. Zhotovitel má v takovém případě povinnost nejpozději do pěti (5) pracovních dnů vyklidit a zpět předat Objednateli staveniště a vyčíslit náklady spojené s aktuální rozestavěností Díla včetně nákladů vynaložených v souvislosti s přípravou realizace další části Díla. Výpovědní lhůta činí 14 kalendářních dní a počíná běžet prvním dnem kalendářního měsíce bezprostředně následujícího po kalendářním měsíci, ve kterém byla výpověď doručena protistraně. V průběhu výpovědní doby nebude Zhotovitel realizovat činnosti a vynakládat tím další náklady související s realizací další části Díla.
- 14.5. Odstoupit od této Smlouvy lze pouze z důvodů stanovených zákonem a touto Smlouvou. Od Smlouvy může Objednatel i Zhotovitel odstoupit okamžitě v případě, že druhá Smluvní strana poruší podstatným způsobem své smluvní povinnosti uvedené v čl. 14.6. či 14.7. této Smlouvy. Každá ze smluvních stran je dále oprávněna odstoupit od této Smlouvy za předpokladu, že jedna ze Smluvních stran porušila své povinnosti z této Smlouvy, byla na toto porušení písemně upozorněna druhou (oprávněnou) Smluvní stranou a nezjednala nápravu ani v přiměřené náhradní dodatečné lhůtě, která byla uvedena v písemné výzvě ke zjednání nápravy. Pokud v písemné výzvě ke zjednání nápravy nebude konkrétní lhůta stanovena, má se za to, že oprávněná Smluvní strana požaduje zjednání nápravy maximálně do pěti (5) dnů ode dne doručení této výzvy. Pokud druhá Smluvní strana v průběhu lhůty ke zjednání nápravy písemně prohlásí, že svůj závazek nesplní, může oprávněná Smluvní strana odstoupit od této smlouvy ihned po obdržení takového prohlášení, tedy i před uplynutím poskytnuté lhůty. Účinky odstoupení nastávají prvním dnem bezprostředně následujícím po dni doručení odstoupení druhé Smluvní straně.
- 14.6. Smluvní strany považují za podstatné porušení smluvních povinností ze strany Zhotovitele:
  - a) Zhotovitel do čtrnácti (14) dnů po písemné výzvě nesplnil pokyny Objednatele k odstranění vadných prací a jejich novému provedení;
  - b) Pokud činností nebo nečinností Zhotovitele může vzniknout Objednateli škoda vyšší než 100.000,- Kč (slovy: jedno sto tisíc korun českých) a Zhotovitel nezjedná nápravu ani v náhradní lhůtě pěti (5) dnů;
  - c) Ohledně majetku Zhotovitele bude zahájeno insolvenční řízení;
  - d) Zhotovitel se ocitne v likvidaci;
  - e) Zhotovitel pozbude oprávnění k činnostem, ke kterým se zavázal dle této Smlouvy anebo jejichž provedení je podmínkou řádného provedení Díla;
  - f) Stane-li se Zhotovitel „nespolehlivým plátcem“ dle zákona č. 235/2004 Sb.,

o dani z přidané hodnoty, v platném znění.

- 14.7. Smluvní strany považují za podstatné porušení smluvních povinností ze strany Objednatele prodlení Objednatele se zaplacením faktury Zhotovitele o více než 90 dní.
- 14.8. Kterákoliv Smluvní strana může navrhnout ukončení Smlouvy dohodou smluvních stran. Dohoda o ukončení Smlouvy musí obsahovat konkrétní datum, ke kterému Smlouva pozbyde platnosti a účinnosti.

## 15. DALŠÍ UJEDNÁNÍ

- 15.1. Zhotovitel prohlašuje, že na sebe převzal nebezpečí změny okolností ve smyslu ustanovení § 1765 odst. 2 občanského zákoníku. V případě, že dojde ke změně okolností tak podstatné, že tato změna založí v právech a povinnostech Smluvních stran dle této Smlouvy zvlášť hrubý nepoměr, kdy bude Zhotovitel znevýhodněn, nemá Zhotovitel právo se domáhat vůči Objednateli obnovení jednání o Smlouvě.
- 15.2. Smluvní strany se dohodly, že Zhotovitel není oprávněn určit, na co a v jakém pořadí budou jeho plnění poskytována Objednateli započtena.
- 15.3. Objednatel není povinen přijmout plnění, které mu se souhlasem Zhotovitele nabídne třetí osoba, Objednatel není ani povinen svoji pohledávku za Zhotovitelem postoupit třetí osobě, pokud by třetí osoba plnila dluh za Zhotovitele.
- 15.4. Smluvní strany dále sjednávají, že Objednatel má právo na náhradu škody vzniklou nesplněním peněžitého dluhu i tehdy, je-li kryta úroky z prodlení.

## 16. ZÁVĚREČNÁ USTANOVENÍ

- 16.1. Smluvní strany se dohodly, že jakákoliv změna Smlouvy, vyjma případů v této smlouvě uvedených, musí být provedena písemnou formou a musí být podepsána osobami oprávněnými jednat jménem či za Smluvní stranu. Změny Smlouvy se sjednávají jako dodatek ke Smlouvě s číselným označením podle pořadového čísla příslušné změny Smlouvy.
- 16.2. Pokud jakýkoli závazek dle Smlouvy nebo kterékoli ustanovení Smlouvy je nebo se stane neplatným či nevymahatelným, nebude to mít vliv na platnost a vymahatelnost ostatních závazků a ustanovení této Smlouvy a Smluvní strany se zavazují takovýto neplatný nebo nevymahatelný závazek či ustanovení nahradit novým, platným a vymahatelným závazkem, nebo ustanovením, jehož předmět bude nejlépe odpovídat předmětu a ekonomickému účelu původního závazku či ustanovení.
- 16.3. Práva a závazky vyplývající z této Smlouvy nemůže Zhotovitel postoupit bez předchozího písemného souhlasu Objednatele. Zhotovitel je oprávněn započíst své splatné i nesplatné pohledávky za Objednatelem jen dohodou obou Smluvních stran.



- 16.4. Tato Smlouva je závazná rovněž pro právní nástupce Smluvních stran. Oznámení o změně Smluvní strany oznámí právní nástupce této strany písemně každé ze Smluvních stran do patnácti (15) dnů od rozhodné události.
- 16.5. Uplynutím sjednané doby účinnosti této Smlouvy nejsou dotčeny závazky Smluvních stran, které svým charakterem účinnost této Smlouvy přesahují (např. závazky Smluvních stran vyplývající z dospělých smluvních sankcí, z nároků na náhradu škody apod.)
- 16.6. Veškeré spory, vzniklé z této Smlouvy nebo z jejího rozvázání, zrušení nebo prohlášení neplatnosti se řídí českým právem.
- 16.7. Zhotovitel souhlasí se zasíláním obchodních sdělení elektronickou poštou a jinými elektronickými prostředky podobného charakteru v souladu se zákonem č. 480/2004 Sb., o některých službách informační společnosti a změně některých zákonů, ve znění pozdějších předpisů.
- 16.8. Smluvní strany se dohodly, že pokud se písemnost ve lhůtě deseti (10) dnů ode dne, kdy byla k vyzvednutí připravena, nevyzvedne, písemnost se považuje za doručenou posledním dnem této lhůty.
- 16.9. Práva povinnosti v této Smlouvě neupravené se řídí příslušným ustanovením zákona č. 89/2012 Sb., občanský zákoník, ve znění pozdějších předpisů.
- 16.10. Smluvní strany se dohodly, že závaznou součástí jejich smluvních ujednání tvoří i zadávací dokumentace předmětné Veřejné zakázky.
- 16.11. Zhotovitel prohlašuje, že se před podpisem této Smlouvy seznámil se všemi potřebnými výchozími podklady, které mu byly Objednatel poskytnuty, nemá k nim žádné připomínky a jsou dostačující k provedení Díla za podmínek stanovených touto Smlouvou. Zhotovitel si je vědom toho, že v průběhu zhotovování Díla nemůže uplatňovat nároky na úpravu smluvních podmínek z důvodů, které mohl objektivně při vynaložení odborné péče zjistit již při seznámení se s podklady dle předchozí věty.
- 16.12. Tato Smlouva je v případě vlastnoručního podepisování osob k tomu oprávněných vyhotovena v pěti (5) stejnopisech s platností originálu, z nichž Objednatel obdrží tři (3) a Zhotovitel dvě (2) listinná vyhotovení, nebo může být uzavřena elektronicky, tj. bude vyhotovena jako elektronický soubor ve formátu .pdf s připojenými elektronickými podpisy osob k tomu oprávněných.
- 16.13. Smluvní strany prohlašují, že je jim znám celý obsah Smlouvy a jejích příloh, Smlouvě i přílohám beze zbytku porozuměly, a že tuto Smlouvu uzavřely na základě svobodné a vážné vůle. Na důkaz této skutečnosti k ní níže připojují podpisy osob k tomu oprávněných.

16.14. Nedílnou součástí Smlouvy tvoří její přílohy:

Příloha č. 1 – Cenová nabídka

Příloha č. 2 - Specifikace

Příloha č. 3 - Standardy Objednatele (příloha na CD).

**PODPISY SMLUVNÍCH STRAN**

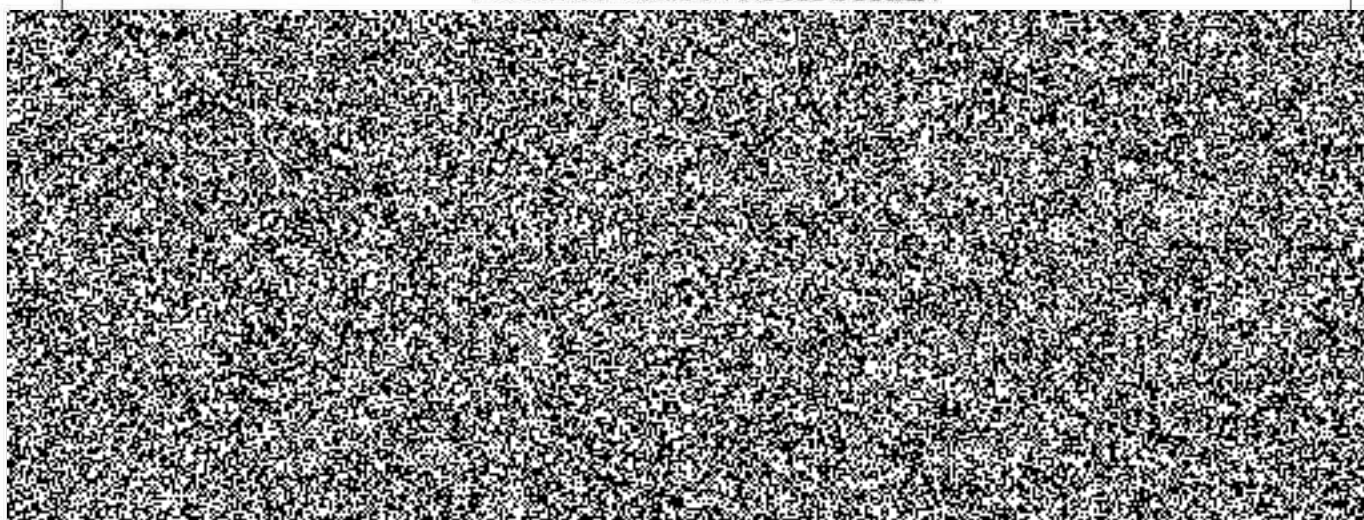

# REKAPITULACE STAVBY

Kód: 19051-1

**Stavba: Rekonstrukce sociálních zařízení a stoupaček - budova D Přípotoční 300/12 , Praha 10**

KSO:  
Místo: Přípotoční 300/12 Praha 10

CC-CZ:  
Datum: 9. 7. 2019

Zadavatel:  
Zařízení služeb pro ministerstvo vnitra

IČ: 67779999  
DIČ: CZ67779999

Uchazeč:  
ROYAL DIAMOND - stavební společnost s.r.o., Na Zavadilce 3/1936, 160 00 Praha 6 - Dejvice

IČ: 47122439  
DIČ: CZ47122439

Projektant:  

IČ:  
DIČ:

Zpracovatel:  

IČ:  
DIČ:

Poznámka:  
Soupis prací je sestaven s využitím Cenové soustavy URS. Položky, které pochází z této cenové soustavy, jsou ve sloupci 'Cenová soustava' označeny popisem 'CS ÚRS' a úrovní příslušného kalendářního pololetí. Veškeré další informace vymezující popis a podmínky použití těchto položek z Cenové soustavy, které nejsou uvedeny přímo v soupisu prací, jsou neomezeně dále k dispozici na [www.cs-urs.cz](http://www.cs-urs.cz), sekce Cenové a technické podmínky.

**Cena bez DPH**

**4 083 152,29**

|              | Sazba daně | Základ daně         |
|--------------|------------|---------------------|
| DPH základní | 21,00%     | <b>4 083 152,29</b> |
| snižená      | 15,00%     | <b>0,00</b>         |

| Výše daně         |
|-------------------|
| <b>857 461,98</b> |
| <b>0,00</b>       |

**Cena s DPH**

**v CZK**

**4 940 614,27**

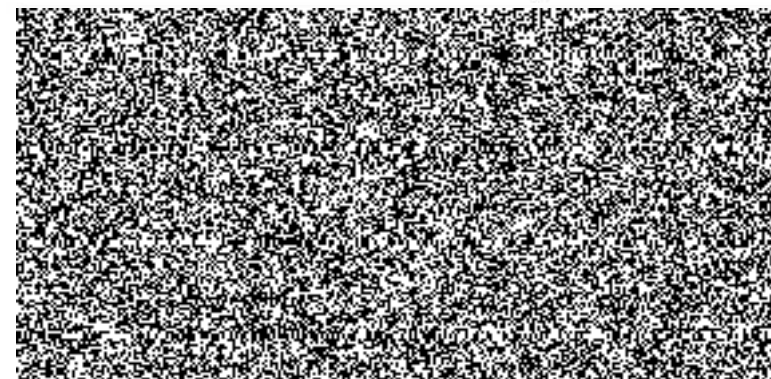

# REKAPITULACE OBJEKTŮ STAVBY A SOUPISŮ PRACÍ

Kód: 19051-1

**Stavba:** Rekonstrukce sociálních zařízení a stoupaček - budova D Přípotoční 300/12 , Praha 10

Místo: Přípotoční 300/12 Praha 10

Datum:

9. 7. 2019

Zadavatel: Zařízení služeb pro ministerstvo vnitra

Projektant:

Uchazeč: ROYAL DIAMOND - stavební společnost s.r.o., Na Zavadilce Zpracovatel:



| Kód                          | Popis   | Cena bez DPH [CZK]  | Cena s DPH [CZK]    | Typ |
|------------------------------|---|---------------------|---------------------|-----|
| <b>Náklady stavby celkem</b> |   | <b>4 083 152,29</b> | <b>4 940 614,27</b> |     |
| SO 01                        | Rekonstrukce sociálních zařízení a stoupaček - budova D - Stavební část           |                     |                     | STA |
| SO 02                        | Rekonstrukce sociálních zařízení a stoupaček - budova D Zdravotechnické instalace |                     |                     | STA |
| SO 03                        | Rekonstrukce sociálních zařízení a stoupaček - budova D - Elektroinstalace        |                     |                     | STA |
| SO 04                        | Rekonstrukce sociálních zařízení a stoupaček - budova D - Vzduchotechnika         |                     |                     | STA |
| SO 05                        | Rekonstrukce sociálních zařízení a stoupaček - budova D - VRN                     |                     |                     | STA |

-15-

## **Specifikace stavebních prací a dalších činností spojených s provedením Díla**

**Název akce:** **Rekonstrukce sociálních zařízení a stoupaček, budova "D", Přípotoční 300/12, Praha 10 - realizace**

**Místo stavby:** **Přípotoční 300/12, Praha 10**

### **Předmět veřejné zakázky:**

Jedná se o rekonstrukci (výměnu) stoupaček vody a kanalizace (splaškové a dešťové) včetně rozvodů v sociálních zařízeních, kuchyňkách a nových úklidových komorách v jednotlivých podlažích (1.PP až 6.NP). Budou provedeny výměny zařizovacích předmětů včetně baterií. Bude proveden nový přívod elektřiny z hlavních patrových rozvaděčů do jednotlivých sociálních zařízení a kuchyňek. Tyto úpravy vyvolají stavební práce, jako jsou osekání obkladů, dlažeb a jejich následné nové provedení, sekání drážek, atd.

Dílo bude provedeno dle:

- a) plně v souladu s Projektovou dokumentací,
- b) plně v souladu se Specifikací projektových a inženýrských činností, která tvoří Přílohu č. 2 této Smlouvy (dále jen „Specifikace“),
- c) podle podmínek uvedených v této Smlouvě,
- d) podle stanovisek, vyjádření či rozhodnutí dotčených orgánů státní správy či samosprávy a ostatních obdobných subjektů,
- e) v souladu se Standardy objednatele, které jsou přílohou č. 3 této Smlouvy (dále jen „Standardy“) a platnými právními předpisy České republiky, profesními předpisy, technickými a odbornými normami (včetně doporučených), technologickými postupy, požadavky a instrukcemi výrobců a distributorů jednotlivých materiálů, hmot a zařízení, správnou praxí v příslušném oboru,
- f) podle instrukcí a požadavků, které mu Objednatel předá písemnou formou.

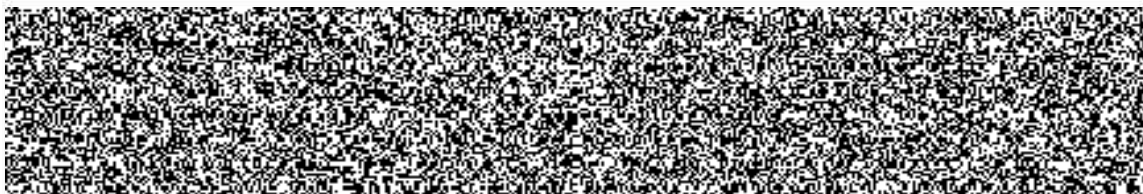

## **Popis realizace**

- a) před každým vstupem do sociálního zařízení vybudování lehkých provizorních příček proti šíření prachu ze stavební činnosti + další opatření proti roznašení prachu do stávajících koberců
- b) demontáž stávajících zařizovacích předmětů, demontáž stoupaček a rozvodů vody a kanalizace, otlučení stávajících obkladů a dlažeb, vybourání některých příček, vysekání drážek pro nové rozvody vody, kanalizace a elektroinstalace, demontáže viditelných částí stávajících rozvodů elektroinstalace, vypínačů, zásuvek a světel, demontáž plynovodního potrubí, demontáž kuchyňských linek, a demontáž potrubí VZT,
- c) nové rozvody vody a kanalizace včetně stoupaček vody a splaškové a dešťové kanalizace s prostupy na střechu s osazením střešní vpusti u dešťové stoupačky a odvětrávacích hlavic u kanalizačních stoupaček. Prostupy střechou zabezpečit proti možnému zatečení – navázat na stávající hydroizolace
- d) nové rozvody elektroinstalace
- e) instalace nových rozvodů VZT
- f) zazdění vybouraných částí instalačních šachet po dokončení provedení rozvodů vody, kanalizace a elektroinstalace, zednické začištění stěn po montáži nových rozvodů ZTI a elektroinstalace, osazení kontrolních dvířek k uzávěrům vody, čistících kusů kanalizace, sprchových sifonů apod.
- g) nové obklady stěn do úrovně zárubní
- h) opravy hrubé podlahy po osekání dlažbě, provedení vodotěsné izolace ve vybraných místnostech – sprchy, koupelny
- i) nové dlažby v jednotlivých místnostech
- j) opravy a úpravy všech poškozených částí stěn (kromě obložených obklady) – perlínka, lepidlo omítka  
obroušení a nátěr zárubní a vnitřních dveří, výměna dveří.
- k) nátěr radiátorů a viditelné části připojovacího potrubí ÚT
- l) osazení nových zařizovacích předmětů,
- m) montáž nových kazetových podhledů v sociálních zařízeních, demontáž a opětovná montáž stávajících podhledů ve společné chodbě, popř. náhrada poškozených šablon
- n) závěrečná výmalba prostor
- o) další drobné stavební práce, opravy a úpravy stěn, které se mohou objevit v průběhu rekonstrukce

## **Součástí předmětu plnění se rozumí též:**

- a) Zřízení, odstranění a zajištění zařízení staveniště dle stavebního zákona a jeho prováděcích předpisů a zákona č. 309/2006 Sb., o zajištění dalších podmínek bezpečnosti a ochrany zdraví při práci, ve znění pozdějších předpisů
- b) Vedení stavebního deníku minimálně v rozsahu dle stavebního zákona a přílohy č. 16 k vyhlášce č. 499/2006 Sb., o dokumentaci staveb, ve znění pozdějších předpisů a předání jeho originálu objednateli při předání a převzetí díla,
- c) Zajištění bezpečnosti práce, požární ochrany a ochrany životního prostředí v souladu s platnými právními předpisy, zejména zákoníkem práce, zákonem o zajištění BOZP a prováděcími předpisy,



- d) Účast, organizace a administrace pravidelných a mimořádných kontrolních dnů, pravidelná prezentace výstupů činnosti Objednateli dle požadavků Objednatele a na kontrolních dnech.
- c) Zřízení, vedení, aktualizace a archivace veškeré dokumentace stavby.
- f) Zpracování výrobního harmonogramu.
- g) Provedení opatření pro oddělení stavby od běžného provozu areálu Objednatele.
- h) Likvidaci, odvoz a uložení vybouraných hmot a stavební sutí na skládku včetně uhrazení poplatku za uskladnění v souladu s ustanoveními zákona č. 185/2001 Sb., o odpadech, ve znění pozdějších předpisů (dále jen „zákon o odpadech“) a doložení dokladu o likvidaci odpadu a obalů v souladu se zákonem o odpadech při přejímacím řízení.
- i) Manipulaci a předání demontovaného materiálu, který je druhotnou sběrnou surovinou, (zejména barevné kovy, ocel, litina apod.) do sběrných surovin, včetně předložení dokladů a vyúčtování příjmů za tyto vykoupené druhotné sběrné suroviny Objednateli, a to 1 x měsíčně na jeho účet. Poslední vyúčtování bude provedeno nejpozději ke dni předání a převzetí dokončeného Díla, kdy tyto příjmy jsou příjmem Objednatele. Zhotovitel v této věci jedná jménem Objednatele na základě plné moci.
- j) Provedení zkoušek díla, včetně vystavení dokladů o jejich provedení, provedení atestů a revizí podle norem ČSN a případných jiných právních nebo technických předpisů platných v době provádění a předání díla, kterými bude prokázáno dosažení předepsané kvality a předepsaných technických parametrů díla.
- k) Zajištění průvodní technické dokumentace, zkušebních protokolů, revizních zpráv, atestů a dokladů dle zákona č. 22/1997 Sb., o technických požadavcích na výrobky a o změně a doplnění některých zákonů, ve znění pozdějších předpisů (dále jen „OTP“), prohlášení o shodě
- l) Zpracování provozní dokumentace, zejména manuálů na údržbu a provoz díla včetně zaškolení obsluhy.
- m) Zpracování dokumentace skutečného provedení stavby v rozsahu a obsahu dle zákona č. 183/2006 Sb., o územním plánování a stavebním řádu (stavební zákon), ve znění pozdějších předpisů (dále jen „stavební zákon“) a přílohy č. 14 k vyhlášce č. 499/2006 Sb., o dokumentaci staveb, ve znění pozdějších předpisů, v počtu 3 ks tištěných paré + 3 x na datovém nosiči. Součástí předání je i dokladová část ve třech vyhoveních v tištěné a digitální formě.
- n) Fotodokumentace stavby
- o) Odstranění všech případných závad zjištěných při závěrečné kontrolní prohlídce stavby.

### **Termín plnění a požadavky objednatel**

1. Dílo bude prováděno v Areálu za plného provozu administrativní budovy.
2. Zhotovitel zajistí mechanické a protiprašné oddělení a ochranu provozu a prostor uživatelů od míst úprav.
3. Zhotovitel zajistí, že prováděné stavební práce podstatně neomezí běžný provoz v Areálu.
4. Zhotovitel je povinen respektovat provozní řád a režim Areálu.



5. Zhotovitel je povinen staveniště řádně označit a zabezpečit proti vstupu neoprávněných osob. V průběhu realizace stavby je zhotovitel povinen zajistit požadavky dané obecně platnou legislativou pro BOZP, PO, OZP.
6. Během stavby musí být zachována dopravní obsluha dotčené oblasti, příjezd a přístup k přilehlým objektům a bezpečný průchod pro pěši v dané oblasti. Parkování vozidel a ostatního vybavení zhotovitele (kontejner na SDO) - budou smět zastavit a stát pouze na investorem vyhrazených místech (zásobovací dvůr a vyhrazené parkovací místa) a to na dobu nutnou pro naložení, a nebo vyložení materiálu.

### **Součinnost objednatele**

1. Pracovní doba zhotovitele bude vycházet z níže uvedených regulativů objednatele:
  - a) Provádění stavebních prací bude probíhat v pracovních dnech, v časech 6:00 – 19:00 hod.
  - b) Hlučné a bourací práce v pracovních dnech mimo pracovní dobu (16.00 - 8.00 hod)
  - c) Doprava stavebního materiálu prostřednictvím výtahu je možná ráno do 8.00 hod. a odpoledne od 16.00 hod.
  - d) Práce mimo vyhrazenou dobu jsou možné pouze se souhlasem Objednatele.
2. Objednatel zajistí zhotoviteli přístup a rozvinutí nezbytně nutného zařízení staveniště v místě plnění.
3. Zařízení staveniště – Objednatel poskytne Zhotoviteli:
  - a) Plochy v míře nezbytně nutné pro zřízení zařízení staveniště zhotovitele na základě vzájemné dohody, ve vazbě na plán organizace výstavby odsouhlasený objednatelem po předání a převzetí staveniště.
  - b) Napojovací body pro odběr silové elektřiny a vody. Měřicí přístroje zajistí a osadí zhotovitel sám na své náklady.
  - c) Odběr elektrické energie a vody. Zhotovitel si na své náklady osadí vlastní měření, počáteční stavy budou zapsány do stavebního deníku. Použitou elektrickou energii, vodu, případně veškeré náklady na zimní opatření pro potřeby stavby hradí zhotovitel na vlastní náklady.
4. Minimálně pět (5) kalendářních dní před převzetím staveniště nebo v průběhu realizace díla pět (5) kalendářních dní před nástupem každého nového pracovníka, předá Zhotovitel Objednateli:  
jmenný seznam pracovníků / jméno, příjmení, číslo identifikačního průkazu – OP nebo pas, adresa trvalého bydliště, soupis vozidel vjíždějících do areálu ZSMV s uvedením tovární značky a registračního čísla.

Povinnost zhotovitele uvedená v odst. 4 tohoto článku se vztahuje i na pracovníky a vozidla jeho případných poddodavatelů.





Zhotovitel se zavazuje provádět Dílo tak, aby nutnost součinnosti Objednatele omezil na nejnižší možnou míru, tj. zejména na předání podkladů, dílčí konzultace a závěrečné hodnocení výstupů. Pokud si to však Objednatel v průběhu realizace vyžádá, bude Zhotovitel pravidelně koordinovat i dílčí plnění s Objednatelem a řídit se při tom jeho pokyny.

### **Kvalita služeb:**

Kvalita nabízených služeb bude odpovídat zejména:

- a) Zákonu č. 183/2006 Sb., o územním plánování a stavebním řádu;
- b) Vyhlášce č. 499/2006 Sb. o dokumentaci staveb;
- c) Vyhlášce č. 169/2016 Sb. kterou se stanoví podrobnosti vymezení předmětu veřejné zakázky na stavební práce a rozsah soupisu stavebních prací, dodávek a služeb s výkazem výměr;
- d) kodexu definovaným Českou komorou architektů a Českou komorou autorizovaných inženýrů a techniků v dokumentu Standardy profesních výkonů a souvisejících činností - Metodická pomůcka (manuál) stanovující rozsah a obsah projektových prací a souvisejících činností v procesu územního plánování, projektování a realizace staveb, v platném znění
- e) platným právním předpisům
- f) technickým a odborným normám (včetně doporučených)
- g) technologickým postupům, propozicím a instrukcím výrobců a distributorů jednotlivých materiálů, hmot a zařízení
- h) správnou praxí v příslušném oboru
- i) Standardům objednatele jak jsou tyto definovány ve Smlouvě.

### **Předání a převzetí díla**

1. Zhotovitel zápisem ve stavebním deníku učiněným minimálně deset (10) pracovních dnů předem písemně oznámí datum dokončení díla a současně vyzve objednatel k převzetí díla. Objednatel je povinen zahájit přejímací řízení nejpozději do tří (3) pracovních dnů od učiněné výzvy.
2. Objednatel má právo odmítnout dílo převzít, nebude-li dokončené (za dokončení se považuje včetně úklidu staveniště), což uvede v zápise. Zhotovitel je povinen dílo dokončit a poté opětovně objednatel vyzvat k převzetí díla.
3. K přejímce díla je zhotovitel povinen objednateli předložit zpracovanou dokumentaci **skutečného provedení Díla** v počtu 3 paré a zpracování dokladové části k realizovanému Dílu v počtu 3 paré, obojí rovněž v počtu 3 kusů v elektronické podobě na CD/DVD ve formátech dwg, pdf a doc.



**Personální zdroje zhotovitele:**

Zhotovitel se zavazuje při provádění díla využít a po celou dobu provádění Díla zajistit současně výkony:

- a) Hlavního stavbyvedoucího, po celou dobu realizace Díla dosažitelného na staveništi, popřípadě na telefonu uvedeném v seznamu Oprávněných osob.
- b) Autorizovaného architekta v oboru architektura (ČKA) nebo autorizovaného inženýra nebo autorizovaného technika pro obor pozemní stavby (ČKAIT)
- c) Autorizované inženýry nebo technika (ČKAIT) technických zařízení budov

