

## SMLOUVA O DÍLO

Registrační číslo objednatele: J/20/2019/0095

Registrační číslo zhotovitele:

uzavřená podle ustanovení § 2586 až § 2635 zákona č. 89/2012 Sb., občanský zákoník, ve znění pozdějších předpisů (dále jen „smlouva“)

### Smluvní strany:

#### **Městská část Praha 20**

sídlo: Jívanská 647/10, 193 21 Praha - Horní Počernice

IČ: 00 240 192

DIČ: CZ 00240192

bankovní spojení: [REDACTED]

číslo účtu: [REDACTED]

zastoupená:

ve věcech smluvních paní Mgr. Alenou Štrobovou, starostkou

ve věcech realizačních a technických:

Ing. Zdeňkem Vavruškou, tel.: [REDACTED]

Josefem Hohenbergerem, tel.: [REDACTED]

(dále jen „objednatel“)

a

SPEDOS ADS a.s.

sídlo: Hranická 771, 757 01, Valašské Meziříčí – Krásno nad Bečvou

IČ: 27795357

DIČ: CZ27795357

bankovní spojení: [REDACTED]

číslo účtu: [REDACTED]

zastoupený/á: Ing. Jaroslavem Konvičným, předsedou představenstva

ve věcech realizačních a technických:

[REDACTED]

(dále jen „zhotovitel“)

### **I. VÝCHOZÍ PODKLADY A ÚDAJE**

1. Podkladem pro uzavření smlouvy je nabídka zhotovitele na výměnu vchodových dveří do objektu Jívanská 635 za automatické posuvné dveře.

## II. PŘEDMĚT PLNĚNÍ

1. Zhotovitel se zavazuje provést pro objednatele dílo „Výměna vchodových dveří do objektu Jívanská 635 za automatické posuvné dveře“ dle cenové nabídky, která je přílohou č. 1 této smlouvy. Předmětem je demontáž vstupních dveří do objektu a dveří tvořících zádveří/závětrí a následná montáž nových automatických posuvných dveří a veškeré práce potřebné pro jejich napojení na docházkový systém a na EPS. Zhotovitel potvrzuje, že se seznámil s úplným rozsahem a povahou díla, že jsou mu známy veškeré technické, kvalitativní a jiné podmínky nezbytné k realizaci díla. Zhotovitel se zavazuje zhotovit dílo svým jménem a na vlastní odpovědnost (nebezpečí). Provedením části díla může zhotovitel pověřit třetí osobu jen se souhlasem objednatele. Za výsledek těchto činností však odpovídá objednateli stejně, jako by je provedl sám.
2. Veškeré nutné práce a změny nad rámec sjednaného předmětu plnění musí být odsouhlaseny objednatelem. Veškeré práce nad rámec sjednaného předmětu plnění musí být obsaženy v dodatku k této smlouvě. Návrh dodatku předkládá objednatel. Vícepráce provedené bez souhlasu objednatele a bez uzavření dodatku k této smlouvě jdou plně k tíži zhotovitele. Případné méněpráce budou odečteny z ceny díla.
3. Dílo bude provedeno v souladu se všemi obecně platnými ČSN, technickými normami, předpisy výrobců jednotlivých navržených materiálů, předpisy o bezpečnosti staveb a technických zařízení. Při provádění díla musí být dodrženy všechny hygienické a protipožární předpisy, jako i požadavky BOZP dle platných právních předpisů. Rozhodující pro převzetí jednotlivých prací a dodávek z hlediska kvality je vyjádření objednatele.

## III. TERMÍN A MÍSTO PLNĚNÍ

1. Termín pro dokončení a předání řádně provedeného díla se stanoví do 20. 12. 2019. Zahájení prací, tj. vlastní instalace dveří do objektu Jívanská 635, bude objednateli oznámeno zhotovitelem minimálně dva pracovní dny předem.
2. Výměna vstupních dveří musí být provedena během jednoho dne tak, aby tentýž den mohl být objekt uzamčen a zajištěn proti vniknutí cizí osoby.

Harmonogram prací:

1. den - příprava přívodu elektrické energie pro dveře
  2. den - demontáž stěn a montáž vstupní stěny, montáž automatických dveří, zprovoznění - aby mohlo dojít k uzamčení objektu - nutná koordinace s dodavatelem přístupového systému
  3. den - montáž zádveřní stěny a montáž automatických dveří, zprovoznění
  4. den - začišťovací práce
3. Dokončením díla se rozumí jeho provedení včetně protokolárního předání bez vad a nedodělků bránících jeho užívání.



4. Pokud zhotovitel dokončí dílo a připraví ho k odevzdání před sjednaným termínem dle tohoto článku, zavazuje se objednatel převzít řádně provedené dílo i v tomto zkráceném termínu.
5. **Místo plnění:** Jívanská 635, vedlejší budova ÚMČ Praha 20 - Horní Počernice.
6. Objednatel předá zhotoviteli staveniště, o předání bude pořízen zápis podepsaný oběma smluvními stranami.

#### IV. CENA DÍLA A PLATEBNÍ PODMÍNKY

1. Objednatel se zavazuje zaplatit dohodnutou cenu díla stanovenou cenovou nabídkou, která je přílohou č. 1 této smlouvy.
2. Cena za provedení díla celkem  

	<b>bez DPH:</b>	<b>276 927,00 Kč</b>
	<b>DPH 21 %:</b>	<b>58 154,67 Kč</b>
Cena za provedení díla celkem	<b>včetně DPH:</b>	<b>335 081,67 Kč</b>
3. Cena je sjednána jako nejvýše přípustná, konečná, pevná a neměnná. V ceně díla je zahrnuta cena všech věcí potřebných (= nutných) ke zhotovení díla. Výši této ceny zhotovitel garantuje až do úplného dokončení celého díla a jeho předání objednateli.
4. Cena obsahuje veškeré náklady zhotovitele spojené s pořízením díla, atesty materiálů, potřebné zkoušky, měření, revize, provozní předpisy a řády, zaškolení obsluhy, výstražné tabulky, informační zařízení a schémata (jsou-li třeba), provozní a komplexní vyzkoušení díla, zajištění péče o zhotovené dílo až do doby protokolárního předání díla objednateli, náklady na pojištění, zajištění všech dodávek, zabudování všech materiálů, poplatky a práce spojené s realizací stavby zhotovitelem, zejména pak náklady na přesun hmot a materiálu, jak vnitrostaveništní, tak ostatní, odstranění a likvidace všech odpadů. Energie potřebné pro provedení prací zajistí objednatel (voda a elektrická energie 220V).
5. Sjednanou cenu lze měnit pouze v případě změny daňových předpisů.
6. Smluvní strany se dohodly na tom, že úhrada ceny díla bude uskutečněna na základě jediné faktury. Právo vystavit fakturu má zhotovitel po předání a převzetí díla bez vad a nedodělků. O převzetí a předání díla bude sepsán „Protokol o předání a převzetí díla“ jehož součástí bude objednatel odsouhlasený rozsah provedených prací a dodávek včetně veškerých dokladů, zejména (doklady o likvidaci odpadů, revizní zprávy, prohlášení o shodě vč. příslušných certifikátů apod.).
7. Faktura bude doručena objednateli na adresu: Městská část Praha 20, Jívanská 647/10, PSČ 193 21, Praha 9 – Horní Počernice.
8. Lhůta splatnosti faktury je 21 dní od doručení objednateli. Termínem úhrady se rozumí den odpisu platby z účtu objednatele.
9. Oprávněně vystavená faktura - daňový doklad - musí mít veškeré náležitosti daňového dokladu podle zákona č. 563/1991 Sb., o účetnictví a zákona č. 235/2004 Sb., o dani z přidané hodnoty, ve znění pozdějších předpisů.

10. V případě, že faktura nebude vystavena oprávněně, či nebude obsahovat náležitosti uvedené v této smlouvě, je objednatel oprávněn vrátit ji zhotoviteli k doplnění. V takovém případě se začne počítat nová lhůta splatnosti dnem doručení opravené či oprávněně vystavené faktury.
11. V případě prodlení objednatele se zaplacením sjednané ceny za dílo je zhotovitel oprávněn požadovat po objednateli úrok z prodlení dle nařízení vlády č. 351/2013 Sb.

## V. ZÁRUČNÍ DOBA

1. Zhotovitel odpovídá za to, že předmět této smlouvy je zhotovený podle podmínek smlouvy, a že po dobu záruční doby bude mít dílo vlastnosti dohodnuté v této smlouvě a vlastnosti stanovené právními předpisy, technickými normami, případně vlastnosti obvyklé.
2. Zhotovitel poskytuje na provedené dílo záruku za jakost díla po dobu, která činí **60 měsíců** (dále jako „záruční doba“), vyjma elektrických a manuálně opotřebitelných dílů jako jsou řídicí jednotka, napájecí a záložní zdroj, radary, vozíky posuvných dveří a spodní vedení - na tyto díly poskytuje záruku v délce 24 měsíců.
3. Záruční doba začíná běžet dnem předání díla bez vad a nedodělků. Reklamací lze uplatnit do posledního dne záruční lhůty, přičemž rozhodné je datum odeslání. V případě skrytých vad díla zjištěných v záruční době má objednatel právo požadovat a zhotovitel povinnost odstranit vady bezplatně.
4. Záruční doba se nevztahuje na vady způsobené neodbornou manipulací nebo mechanickým poškozením při činnosti nesouvisející s činností zhotovitele.
5. Objednatel se zavazuje, že případnou reklamaci díla uplatní u zhotovitele bez zbytečného odkladu po jejím zjištění, tj. nejdéle do 3 kalendářních dnů. Pro doručení písemného oznámení objednatele o reklamaci platí čl. XII. odst. 7 této smlouvy. V oznámení o reklamaci musí být uvedeno, o jaké vady se jedná a jak se projevují. Zhotovitel se zavazuje v záruční době odstranit případné vady předmětu plnění v těchto lhůtách a termínech: vady bránící provozu do 24 hod., vady nebránící provozu do 7 kalendářních dnů.

## VI. SMLUVNÍ POKUTY

1. V případě prodlení zhotovitele s dokončením a předáním předmětu díla objednateli v termínu uvedeném v čl. III odst. 1 této smlouvy má objednatel právo vyúčtovat zhotoviteli jednorázovou smluvní pokutu ve výši 20 000 Kč a dále smluvní pokutu ve výši 500 Kč za každý i započatý den prodlení počínaje dnem následujícím po termínu dokončení díla uvedeném v čl. III odst. 1.
2. V případě porušení ustanovení v čl. III odst. 2 této smlouvy tím, že nedojde k výměně dveří a uzamčení budovy během jediného dne, má objednatel právo vyúčtovat zhotoviteli jednorázovou smluvní pokutu ve výši 30 000 Kč.
3. V případě prodlení zhotovitele s nástupním termínem na odstraňování reklamačních vad nebo dodržování stanoveného harmonogramu odstraňování



jednotlivých reklamačních vad má objednatel právo účtovat zhotoviteli smluvní pokutu ve výši 1 000 Kč za každý i započatý den prodlení ode dne následujícího po posledním dni lhůty stanovené v čl. V. 5. poslední věta.

4. Za opakované nedodržení požadavků BOZP dle platných právních předpisů uhradí zhotovitel smluvní pokutu za každé jednotlivé nedodržení ve výši 2 000 Kč.
5. Objednatel je oprávněn započíst částku představující smluvní pokutu proti částce představující cenu za dílo na základě faktury vystavené zhotovitelem (tzn. faktura vystavená zhotovitelem může být objednatelem proplacena pouze částečně).
6. Zaplacením smluvní pokuty není dotčeno právo na náhradu škody.

## VII. PODMÍNKY PROVEDENÍ DÍLA

1. Do doby protokolárního předání a převzetí díla objednatelem nese zhotovitel nebezpečí škody na díle.
2. Zhotovitel je povinen mít nejpozději v den předcházející dni podpisu této smlouvy uzavřenou pojistnou smlouvu, jejímž předmětem je pojištění odpovědnosti za škodu způsobenou třetí osobě v souvislosti s výkonem jeho činnosti a pojištění za škody způsobené na zhotovovaném díle, ve výši nejméně 500 000 Kč. Zhotovitel se zavazuje, že po celou dobu trvání této smlouvy do okamžiku ukončení záruční doby bude pojištěn ve smyslu tohoto ustanovení a že nedojde ke snížení pojistného plnění pod částku uvedenou v předchozí větě.
3. V případě jakéhokoliv narušení či poškození okolních ploch v době provádění stavebních prací zhotovitelem uvede zhotovitel poškozené plochy nejpozději ke dni předání díla do původního stavu. Původní stav ploch před zahájením prací zhotovitel prokazatelně zdokumentuje.
4. Zhotovitel zajistí na své náklady úplnou ochranu vybudovaného zařízení staveniště včetně nezabudovaného materiálu proti vniknutí a odcizení cizí osobou po celou dobu realizace díla. Ochrana staveniště nebude vzhledem k rozsahu prací potřeba, přivezené díly budou namontovány během jednoho dne a vše demontované bude ihned odvezeno.
5. Zhotovitel odpovídá za to, že dílo bude prováděno způsobem, který neohrozí životní prostředí, a to jak při realizaci díla, tak po jeho dokončení. Současně se zavazuje zajistit odvoz a likvidaci případného odpadu tak, aby jeho činností nebyly porušeny právní předpisy upravující ochranu životního prostředí.
6. Zhotovitel je povinen vyklidit prostor stavby a staveniště a předat jej objednateli do pěti dnů ode dne protokolárního převzetí díla. Při prodlení se splněním této povinnosti platí ustanovení čl. VI.2. smlouvy.
7. Zhotovitel se bude při své činnosti řídit ujednáními této smlouvy, výchozími podklady objednatele, jeho pokyny, zápisy a dohodami na úrovni oprávněných zástupců smluvních stran a rozhodnutími a vyjádřeními veřejnoprávních orgánů.

## VIII. PRÁVA A POVINNOSTI OBJEDNATELE

1. Objednatel bude řádně a včas poskytovat zhotoviteli potřebnou součinnost při realizaci díla.
2. Objednatel od zhotovitele převezme řádně dokončený předmět smlouvy bez vad a nedodělků a za zhotovené dílo zaplatí dohodnutou cenu.

### **IX. PŘEDÁNÍ A PŘEVZETÍ DÍLA**

1. Zhotovitel splní svůj závazek provést dílo podle této smlouvy jeho řádným dokončením v odpovídající kvalitě a protokolárním předáním díla objednateli.
2. Při předávacím řízení předá zhotovitel objednateli záruční listy, atesty použitých materiálů (prohlášení o shodě), protokoly o zaškolení obsluhy, dále doklad o zajištění likvidace veškerého odpadu vzniklého stavebními pracemi v souladu se zákonem č. 185/2001 Sb., o odpadech, ve znění pozdějších předpisů.
3. Předání a převzetí díla bude mezi smluvními stranami provedeno protokolárně a zápis z přejímacího řízení bude obsahovat zhodnocení prací, zejména jejich jakost a úplnost, případné vady a nedodělky a termín jejich odstranění, dále pak soupis zařízení a příloh se seznamy dokladů, předávaných zhotovitelem objednateli, a prohlášení objednatele, že dokončené dílo přebírá, případně z jakých důvodů je nepřebírá.
4. Vlastnické právo k dílu vzniká objednateli dnem jeho převzetí.
5. Převezme-li objednatel dílo s drobnými vadami a nedodělky, které nebrání užívání, má objednatel právo na dodatečné bezplatné odstranění vad a nedodělků v oboustranně dohodnutém termínu uvedeném v protokolu o předání a převzetí díla. Jestliže tak zhotovitel v tomto dohodnutém termínu neučiní, je objednatel oprávněn dát vady a nedodělky na náklady zhotovitele odstranit a tyto náklady po zhotoviteli zpětně požadovat.

### **X. VYŠŠÍ MOC**

1. Smluvní strany se zproští odpovědnosti za částečné nebo úplné nesplnění smluvních závazků, jestliže se tak stalo v důsledku vyšší moci.
2. Za vyšší moc se pokládají okolnosti, které vznikly po uzavření této smlouvy v důsledku stranami nepředvídatelných a neodvratitelných událostí mimořádné povahy, které mají bezprostřední vliv na plnění předmětu této smlouvy (kupř. přírodní katastrofy, živelní pohromy, vyhlášení válečného stavu).
3. Nastanou-li okolnosti vyšší moci dle tohoto článku, prodlužuje se doba plnění o dobu, po kterou budou okolnosti vyšší moci působit. Tato doba bude vzájemně odsouhlasena dodatkem k této smlouvě.

### **XI. ODSTOUPENÍ OD SMLOUVY**

1. Práce zhotovitele, které vykazují již v průběhu provádění nedostatky nebo jsou prováděny v rozporu s touto smlouvou, je zhotovitel povinen nahradit bezvadným plněním. Pokud zhotovitel ve lhůtě, dohodnuté s objednatelem, takto zjištěné nedostatky neodstraní, může objednatel od smlouvy odstoupit. Vznikne-li



z těchto důvodů objednateli škoda, je zhotovitel průkazně vyčíslenou škodu povinen uhradit.

2. Smluvní strany se dohodly na tom, že objednatel má právo písemně odstoupit od smlouvy v případě:
  - zahájení insolvenčního řízení nebo nařízení exekuce na majetek zhotovitele,
  - nedodržení postupu provádění díla dle této smlouvy zhotovitelem, a to i přes písemné upozornění objednatele,
  - nastane-li vyšší moc dle čl. X. smlouvy, pokud okolnosti vyšší moci na dobu delší než 90 dnů znemožní některé ze smluvních stran plnit své závazky ze smlouvy.
3. Zhotovitel má právo odstoupit od této smlouvy, pokud bude nucen z důvodů prokazatelně na straně objednatele přerušit práce na dobu delší než tři měsíce.
4. Za den odstoupení od smlouvy se považuje den, kdy bylo písemné oznámení o odstoupení oprávněné smluvní strany doručeno druhé smluvní straně.
5. V případě odstoupení od smlouvy jednou ze smluvních stran, bude k datu účinnosti odstoupení vyhotoven protokol o předání a převzetí nedokončeného díla, který popíše stav nedokončeného díla a vzájemné nároky smluvních stran. Do doby vzájemného vyrovnání oprávněných nároků smluvních stran je objednatel oprávněn zadržet veškeré fakturované a splatné platby zhotoviteli.
6. Při ukončení smlouvy jsou smluvní strany povinny vzájemně vypořádat své závazky, zejména vrátit si věci předané k provedení díla, vyklidit prostory poskytnuté k provedení díla a místo provedení díla a uhradit veškeré splatné peněžité závazky podle smlouvy.
7. Odstoupení od smlouvy má účinky „ex nunc“, tedy od okamžiku ukončení smlouvy do budoucna.

## XII. OSTATNÍ UJEDNÁNÍ

1. Zhotovitel je povinen při provádění stavebních prací dodržovat ustanovení příslušných předpisů o bezpečnosti práce a ochraně zdraví při práci, zejména zákon č. 262/2006 Sb., zákoník práce, nařízení vlády č. 591/2006 Sb., o bližších minimálních požadavcích na bezpečnost a ochranu zdraví při práci na staveništích, nařízení vlády č. 362/2005 Sb., o bližších požadavcích na bezpečnost a ochranu zdraví při práci na pracovištích s nebezpečím pádu z výšky nebo do hloubky a zákon č. 309/2006 Sb., o zajištění dalších podmínek bezpečnosti a ochrany zdraví při práci, ve znění pozdějších předpisů. V oblasti požární ochrany je zhotovitel povinen dodržovat ustanovení zákona č. 133/1985 Sb., o požární ochraně, ve znění pozdějších předpisů.
2. Zhotovitel si zajistí veškerá potřebná povolení zvláštního užívání komunikací dle zákona č. 13/1997 Sb., o pozemních komunikacích, ve znění pozdějších předpisů, a veřejných prostranství včetně stanovení dopravního značení, osazení dopravních značek (včetně úhrad s tím spojených).

3. Dopravu, skládku příp. mezideponii materiálu, a to i vytěženého, si zajišťuje zhotovitel na své náklady včetně jeho uložení na skládku, kterou si zhotovitel sám zvolí.
4. Oprávnění ke vstupu na cizí pozemky si dohodne zhotovitel s jejich vlastníky před zahájením prací.
5. Zhotovitel je dle ust. § 2 písm. e) zákona č. 320/2001 Sb., o finanční kontrole ve veřejné správě, ve znění pozdějších předpisů, osobou povinnou spolupůsobit při výkonu finanční kontroly prováděné v souvislosti s úhradou zboží nebo služeb z veřejných výdajů nebo z veřejné finanční podpory.
6. Zhotovitel je povinen umožnit všem subjektům oprávněným k výkonu kontroly projektu, z jehož prostředků jsou stavební práce hrazeny, provést kontrolu dokladů souvisejících s předmětem plnění do roku 2029, pokud český právní řád nestanovuje lhůtu delší; tyto dokumenty a účetní záznamy budou uchovávány způsobem stanoveným platnými právními předpisy.
7. Veškeré písemnosti se doručují do datové schránky objednatele a zhotovitele. V případě, že zhotovitel nemá zřízenou datovou schránku, doručují se písemnosti na adresu sídla zhotovitele, zapsanou ve veřejném rejstříku. Pokud v průběhu plnění této smlouvy dojde ke změně id datové schránky nebo adresy sídla strany smlouvy, je tato povinna písemně sdělit nové aktuální údaje druhé smluvní straně.

### **XIII. ZÁVĚREČNÁ USTANOVENÍ**

1. Smlouva nabývá platnosti připojením podpisů smluvních stran.
2. Smlouva nabývá účinnosti dnem jejího uveřejnění prostřednictvím registru smluv dle zákona č. 340/2015 Sb., o registru smluv.
3. Měnit nebo doplňovat text této smlouvy lze jen formou písemných číslovaných dodatků, odsouhlasených oběma smluvními stranami.
4. Tato smlouva je vyhotovena ve čtyřech vyhotoveních, z nichž po dvou obdrží každá smluvní strana.
5. Jednotlivá ustanovení smlouvy jsou oddělitelná v tom smyslu, že neplatnost některého z nich nepůsobí neplatnost smlouvy jako celku.
6. Smluvní strany se výslovně dohodly, že tato smlouva bude uvedena v Centrální evidenci smluv (CES), vedené městskou částí Praha 20. Smluvní strany prohlašují, že skutečnosti uvedené v této smlouvě nepovažují za obchodní tajemství ve smyslu občanského zákoníku a udělují souhlas s jejich užitím a zveřejněním bez stanovení jakýchkoliv dalších podmínek.
7. Tato smlouva bude uveřejněna v registru smluv dle zákona č. 340/2015 Sb., o registru smluv. Smluvní strany se dohodly, že smlouvu zašle správci registru smluv ke zveřejnění objednatel.
8. Tato smlouva byla schválena Radou městské části Praha 20 na zasedání konaném dne 7. 11. 2019, usnesení č. RMC/40/22/0757/19.
9. Strany prohlašují, že si smlouvu před podpisem přečetly, souhlasí s jejím obsahem, což stvrzují svými podpisy.



10. DOLOŽKA o splnění podmínek pro uzavření smlouvy připojená dle § 43 zákona č. 131/2000 Sb., zákona o hlavním městě Praze, ve znění změn a doplňků. Městská část Praha 20 potvrzuje, že byly splněny podmínky zveřejnění a schválení Radou městské části Praha 20.

Přílohy:

Příloha č. 1: Cenová nabídka (položkový rozpočet)

V Praze dne: 19. 11. 2019

V ..... dne: 8. 11. 19

Za objednatele:

Za zhotovitele:





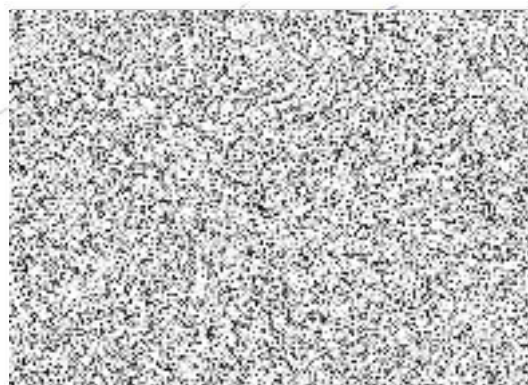
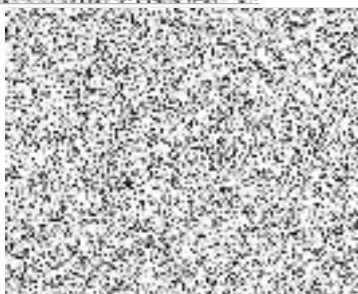

Mgr. Alena  
starostka



# NABÍDKA

## automatické dveře SPEDOS

Nabídka:	A019516608N0156	Zpracoval:		Dne:	04.11.2019
E-mail:		Telefon:		Fax:	+420 571 759 222
Zpracováno pro firmu:	<b>Úřad městské části Praha 20</b>	Jméno:	Josef Hohenberger		
Ulice:	Jívanská 635	Město:	Praha 9	PSC:	19321
E-mail:		Telefon:			
Akce:	<b>AD posuvné vstup do ÚMČ Prahy 20 budova Jívanská</b>				

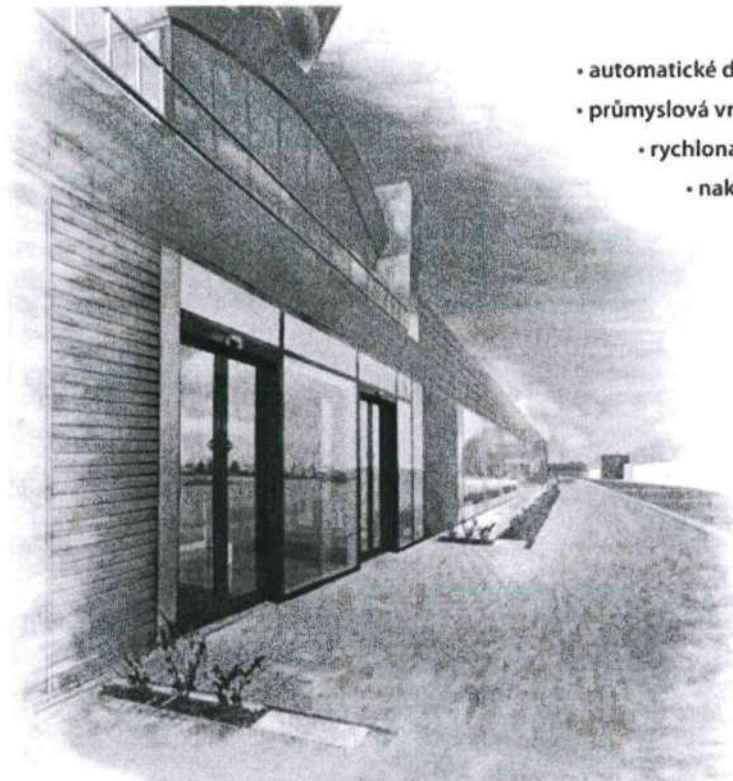

- automatické dveře • karuselové dveře • vstupní turnikety
- průmyslová vrata • vyrovnávací můstky • vratová těsnění
- rychlonavijecí vrata • kyvná vrata • pruhové závěsy
- nakládací boxy • požární vrata • požární dveře
- garážová vrata • pohony vrat a bran

SPEDOS ADS a. s.

IČO: 27795357

DIČ: CZ27795357



*Spolehněte se!*





**Elektrický pohon SP pro automatické posuvné dveře**

**Elektrický pohon SP805 / SP806L / SP806NL** je určen k automatizaci posuvných dveří. Automatické posuvné dveře slouží k pohodlnému a bezpečnému bezbariérovému průchodu. Maximální hmotnost zavěšených posuvných křídel je v jednokřídlovém provedení 150 kg, ve dvoukřídlovém 130 kg na 1 křídlo.

Provoz pohonu je řízen **digitálním programovým přepínačem**, který nabízí několik provozních režimů: automat, jen východ, otevřeno, zavřeno. Nabízí také tzv. zimní provoz, tj. otevírání na zúženou průchozí šířku za účelem minimalizace úniku tepla z budovy. Pohon může být vybaven také režimem lékárna (otevírání jen na 95mm).

Režim dveří je možné ovládat dálkovým ovladačem.

Pohon je **aktivován** kontaktními nebo bezkontaktními zdroji impulsů (radary, tlačítka, klávesnicemi, magnetickými kartami, loketními spínači apod., umístěnými na krytu pohonu nebo v jeho těsné blízkosti).

Automatické dveře SPEDOS jsou konstruovány v souladu s EN16005.

Pozice 1	1 ks
Typ	Automatické dveře posuvné dvoukřídlové s hliníkovou konstrukcí
Průchozí šířka	1500 mm
Průchozí výška	2300 mm
Šířka konstrukce	3270 mm
Výška konstrukce	2500 mm
Barva	9016 - bílá
Provedení dveří	Dvoukřídlové
Pohon	Pohon AD SP806L; Modul pro pohon v únikové cestě: 3100 mm; Kryt pohonu: 3100 mm; Boční kryty pohonu; Elektrozámek s mechanickým táhlem k nouzovému odjištění křídel v krytu; Tlačítko nouzového otevření v krytu; Nouzový zdroj; Digitální programový přepínač s klíčkem; Programový přepínač v krytu; EPS kontakt otevřeno
Bezpečnostní prvky a zdroje impulsů	Zdroj impulsů a jištění proti skřípnutí zevnitř: 1 ks; Zdroj impulsů a jištění proti skřípnutí zvenku: 1 ks
Křídla	Křídla z hliníkových rámových profilů; Příčka v křídle: 1 ks; Bezpečnostní izolační dvojsklo; Bezpečnostní izolační dvojsklo; Středový zámek oboustranný: 1 ks
Stěna	Stěna z hliníkových rámových profilů s PTM se dvěma pevnými bočními díly; Příčka v stěně; Bezpečnostní izolační dvojsklo
Celková cena včetně montáže, demontáže a dopravy:	
	136 405.00 Kč bez DPH

**Elektrický pohon SP pro automatické posuvné dveře**

Elektrický pohon SP805 / SP806L / SP806NL je určen k automatizaci posuvných dveří. Automatické posuvné dveře slouží k pohodlnému a bezpečnému bezbariérovému průchodu. Maximální hmotnost zavěšených posuvných křídel je v jednokřídlovém provedení 150 kg, ve dvoukřídlovém 130 kg na 1 křídlo.

Provoz pohonu je řízen **digitálním programovým přepínačem**, který nabízí několik provozních režimů: automat, jen východ, otevřeno, zavřeno. Nabízí také tzv. zimní provoz, tj. otevírání na zúženou průchozí šířku za účelem minimalizace úniku tepla z budovy. Pohon může být vybaven také režimem lékárna (otevírání jen na 95mm).

Režim dveří je možné ovládat dálkovým ovladačem.

Pohon je **aktivován** kontaktními nebo bezkontaktními zdroji impulsů (radary, tlačítka, klávesnicemi, magnetickými kartami, loketními spínači apod., umístěnými na krytu pohonu nebo v jeho těsné blízkosti.

Automatické dveře SPEDOS jsou konstruovány v souladu s EN16005.

Pozice 2		1 ks
Typ	Automatické dveře posuvné teleskopické s hliníkovou konstrukcí	
Průchozí šířka	1500 mm	
Průchozí výška	2300 mm	
Šířka konstrukce	3550 mm	
Výška konstrukce	2900 mm	
Barva	9016 - bílá	
Provedení dveří	Dvoukřídlové teleskopické; Ze strany pohonu odsun vpravo	
Pohon	Pohon SP805T teleskopický dvoukřídlový; Modul pro pohon v únikové cestě: 2430 mm; Kryt pohonu: 2430 mm; Boční kryty pohonu; Elektrozámek s mechanickým táhlem k nouzovému odjištění křídel v krytu; Tlačítko nouzového otevření v krytu; Nouzový zdroj; Digitální programový přepínač s klíčkem; Programový přepínač v krytu; EPS kontakt otevřeno	
Bezpečnostní prvky a zdroje impulsů	Zdroj impulsů a jištění proti skřípnutí zevnitř: 1 ks; Zdroj impulsů a jištění proti skřípnutí zvenku: 1 ks	
Křídla	Teleskopická křídla z hliníkových profilů SPEDOS; Příčka v křídle: 1 ks; Jednoduché bezpečnostní sklo; Jednoduché bezpečnostní sklo	
Stěna	Stěna bez nadsvětlíku z hliníkových rámových profilů s dvěma pevnými bočními díly; Příčka v stěně; Jednoduché bezpečnostní sklo	
Nadsvětlík	Nadsvětlík z rámových profilů; Tři dělicí příčky; Jednoduché bezpečnostní sklo	
Celková cena včetně montáže, demontáže a dopravy:		140 522.00 Kč bez DPH



**SHRnutí NABÍDKY:**

Pozice	Popis	Počet	Cena
1	Automatické dveře posuvné dvoukřídlové s hliníkovou konstrukcí	1 ks	136 405.00 Kč
2	Automatické dveře posuvné teleskopické s hliníkovou konstrukcí	1 ks	140 522.00 Kč
Cena celkem:			276 927.00 Kč

**Automatické dveře SPEDOS** splňují ČSN EN 16005: "Motoricky ovládané dveře - Bezpečnost při používání - Požadavky a zkušební metody". Dle této normy je nutno instalovat dodatečné prvky na únikových cestách dle odstavce 4.7.2.3. a hlídání zadní hrany dle odstavce 4.6.2.1. Příplatky: - příplatek za rozšiřovací modul na únikových cestách (REDUNDANT) 1 kus/cena 15.000 Kč; - hlídání zadní hrany - bezpečnostní čidlo 1 kus /cena 4.000 Kč (u 2-křídlových dveří nutné 2 ks);

**Cena nezahrnuje daň z přidané hodnoty, která bude fakturována dle platných předpisů.**

Tato nabídka, dle ustanovení § 2622 zákona číslo 89/2012 Sb. - Občanský zákoník v platném znění, je nezávazná. V případě technických změn, nebo úpravy specifikace si vyhrazujeme právo na změnu ceny. Bližší údaje o zařízení jsou součástí technické dokumentace a budou poskytnuty na vyžádání.

**VŠEOBECNÉ PODMÍNKY NABÍDKY:**

Tato cenová nabídka byla vypracována na základě Vámi zasláných podkladů. V případě změny technické specifikace si vyhrazujeme právo změny ceny. Pokud není v nabídce uvedeno jinak, nabídka neobsahuje dodávku ani instalaci nosných a pomocných konstrukcí. Cena montáže včetně dopravy je kalkulována tak, aby montážní práce mohly být provedeny na jeden výjezd a bez přerušení. V případě nedodržení stavební připravenosti vám budou účtovány veškeré vícenáklady, spojené s dodatečnou dopravou a montáží (na více etap), zapojením a seřízením výrobků. V případě chybějících trvalých přívodů elektro, EPS nebo požadavku na přítomnost technika Spedos při zkoušce provozuschopnosti, je nutné objednat jeho výjezd. V ceně nejsou zahrnuty poplatky za využívání stavby, zřízení staveniště, energie, vodu, poplatek za pojištění stavby, hlukovou zkoušku apod..

**DODACÍ LHŮTY:**

5 týdnů po technickém vyjasnění a uzavření SoD.

**ZÁRUKY:**

Poskytujeme 24 měsíční záruční dobu. Záruka se nevztahuje na závady způsobené neodbornými zásahy a manipulací. Po ukončení záruční doby nabízíme preventivní kontroly a servis zařízení.

**PLATNOST NABÍDKY:**

1 měsíc

**SERVISNÍ ZABEZPEČENÍ:**

Sklad náhradních dílů, celorepubliková síť servisních středisek, nástup na servisní zásah do 24 hod. od nahlášení požadavku, nonstop bezplatná servisní linka.

S pozdravem za společnost Spedos





SPEDOS - komplexní dodávka požárních uzávěrů

Člen  Profesi komory požární ochrany