Číslo smlouvy společnosti CETIN: VPI/MS/2019/00149
Číslo smlouvy Stavebníka:

SAP S/4 Hana: 8020000756
Registr smluv: ANO

SMLOUVA O REALIZACI PŘEKLÁDKY SÍTĚ ELEKTRONICKÝCH KOMUNIKACÍ č. VPI/MS/2019/00149

mezi

Česká telekomunikační infrastruktura a.s.

a

městem Vsetín

Česká telekomunikační infrastruktura a.s.
se sídlem Olšanská 2681/6, Žižkov, 130 00 Praha 3
IČO: 04084063
DIČ: CZ04084063
zapsaná v obchodním rejstříku vedeném u Městského soudu v Praze pod sp. zn. B 20623
zastoupená na základě pověření [redacted] supervizorem pro výstavbu sítě
bankovní spojení: [redacted]
číslo účtu: [redacted]
(dále jen „**CETIN**")

a

Město Vsetín
se sídlem Svárov 1080
IČO: 00304450
DIČ: CZ00304450
zastoupená Mgr. Ing. Jiří Růžička, starosta
bankovní spojení: [redacted]
číslo účtu: [redacted]

(dále jen „**Stavebník**")

CETIN a Stavebník dále společně označováni jako „**Smluvní strany**" a jednotlivě jako „**Smluvní strana**",

uzavřely níže uvedeného dne, měsíce a roku dle ustanovení § 1746 odst. 2 zákona č. 89/2012 Sb., občanský zákoník, v účinném znění (dále jen „**občanský zákoník**") a dle ustanovení § 104 odst. 17 zákona č. 127/2005 Sb., o elektronických komunikacích a o změně některých souvisejících zákonů, v účinném znění (dále jen „**Zákon o elektronických komunikacích**") tuto

Smlouvu o realizaci překládky sítě elektronických komunikací
(dále jen „**Smlouva**")

DEFINICE

Výrazy označené ve Smlouvě počátečním velkým písmenem mají pro účely Smlouvy níže uvedený význam, není-li Smlouvou výslovně stanoveno jinak:

CTN je cenový a technický návrh, který je Přílohou č. 1 Smlouvy;

Překládka je stavba spočívající ve změně trasy komunikačního vedení SEK ve vlastnictví společnosti CETIN, jejíž rozsah je specifikován v CTN;

Etapa Překládky je jakákoliv část Překládky v CTN označená za etapu, vymezená v CTN a co do rozsahu určená položkami v CTN; Etapa Překládky je pro účely Smlouvy samostatným plněním;

Provizorní překládka je část Překládky v CTN označená za provizorní překládku, co do rozsahu určená položkami v CTN; Provizorní překládka je dočasná změna trasy SEK, která

bude nahrazena definitivní změnou trasy SEK; Provizorní překládka je pro účely Smlouvy samostatným plněním;

Definitivní překládka je část Překládky v CTN označená za definitivní překládku, co do rozsahu určená položkami v CTN, je definitivní změnou trasy SEK, a nahrazuje Provizorní překládku; Definitivní překládku nelze začít realizovat dříve, než je dokončena realizace Provizorní překládky; Definitivní překládka je pro účely Smlouvy samostatným plněním;

Projekt je realizační projektová dokumentace Překládky;

Příprava Překládky jsou přípravné činnosti s Překládkou související, nezbytné pro vlastní realizaci Překládky, a to zpracování CTN, zpracování Projektu a další činnosti uvedené v odst. 4.1 písmeno (a) Smlouvy;

Předpoklady pro realizaci Překládky mají význam uvedený v odst. 3.3 Smlouvy;

SEK je síť elektronických komunikací, kterou se rozumí přenosové systémy, popřípadě spojovací nebo směrovací zařízení a jiné prostředky, včetně prvků sítě, které nejsou aktivní, které umožňují přenos signálů po vedení, rádiovými, optickými nebo jinými elektromagnetickými prostředky, včetně družicových sítí, pevných sítí s komutací okruhů nebo paketů a mobilních zemských sítí, sítí pro rozvod elektrické energie v rozsahu, v jakém jsou používány pro přenos signálů, sítí pro rozhlasové a televizní vysílání a sítí kabelové televize, bez ohledu na druh přenášené informace;

Vyjádření o existenci SEK je *„Vyjádření o existenci sítě elektronických komunikací společnosti Česká telekomunikační infrastruktura a.s.“* ze dne 30.10.2018 vydané pod čj. **763292/18**, jehož nedílnou součástí jsou Všeobecné podmínky ochrany SEK společnosti CETIN, které si vyžádal a obdržel Stavebník;

„Zákon o vyvlastnění“ je zákon č. 184/2006 Sb., o odnětí nebo omezení vlastnického práva k pozemku nebo ke stavbě, v účinném znění.

1. ÚVODNÍ USTANOVENÍ

1.1 CETIN je vlastníkem SEK, jež má být přeložena na základě Smlouvy.

1.2 Stavebník dle Vyjádření o existenci SEK vyvolává Překládku dotčené části SEK dle ustanovení § 104 odst. 17 Zákona o elektronických komunikacích.

1.3 Překládka dle Smlouvy je vedena u společnosti CETIN pod označením **„VPIC Vsetín, U Křivačkárny, Bytový soubor“**.

2. PŘEDMĚT SMLOUVY

2.1 Předmětem Smlouvy je závazek společnosti CETIN zajistit Překládku a s ní související záležitosti v rozsahu Projektu a za podmínek stanovených Smlouvou a závazek Stavebníka, který Překládku vyvolal, společnosti CETIN uhradit všechny nezbytné náklady spojené s Překládkou, které by společnosti CETIN nevznikly, kdyby Překládka nebyla Stavebníkem vyvolána.

3. PŘEKLÁDKA A JEJÍ PODMÍNKY

3.1 Překládka bude realizována v rozsahu (územním a stavebnětechnickém) a

na nemovitostech specifikovaných v CTN, dle přílohy - situace v katastrální mapě.

3.2 Je-li Smlouvou ujednána pro Překládku, před realizací Překládky, pro realizaci Překládky a dokončení Překládky jakákoliv lhůta, podmínka nebo povinnost a/nebo pro Překládku, před realizací Překládky, pro realizaci Překládky a dokončení Překládky stanoven počátek běhu lhůty ke splnění podmínky nebo povinnosti, má se za to, že lhůta, podmínka nebo povinnost je ujednána rovněž pro Etapu překládky a počátek běhu lhůty ke splnění podmínky nebo povinnosti je stanoven rovněž pro Etapu překládky, není-li Smlouvu výslovně sjednáno jinak.

3.3 Předpoklady (podmínky) pro realizaci Překládky jsou:

(a) zajištění pravomocného územního rozhodnutí – rozhodnutí o umístění stavby Překládky;
(b) zajištění práv k užívání Překládkou dotčených nemovitostí, a to uzavření smlouvy o smlouvě budoucí o zřízení služebnosti s vlastníky Překládkou dotčených nemovitostí nebo vyvlastnění takového práva,

(vše dále jen „**Předpoklady pro realizaci Překládky**").

3.4 Společnost CETIN není povinna zahájit realizaci Překládky dříve, než jsou zajištěny Předpoklady pro realizaci Překládky; bez zajištění Předpokladů pro realizaci Překládky nebude Překládka realizována.

3.5 Vlastníkem SEK, přeložené na základě Smlouvy, zůstává společnost CETIN.

3.6 Společnost CETIN je oprávněna realizací Překládky pověřit jinou osobu. Je-li realizací Překládky a/nebo jednotlivými úkony Překládky pověřena jiná osoba, odpovídá společnost CETIN Stavebníkovi tak, jako by Překládku realizovala sama.

4. ZÁVAZKY SMLUVNÍCH STRAN

4.1 Společnost CETIN se zavazuje

(a) před realizací Překládky:

(i) zajistit zpracování Projektu;
(ii) pokusit se uzavřít smlouvu o smlouvě budoucí o zřízení služebnosti a/nebo jinou smlouvu s vlastníky Překládkou dotčených nemovitostí, tzn. prokazatelně učinit vlastníkům Překládkou dotčených nemovitostí návrh takové smlouvy.

(b) po realizaci Překládky:

(i) zajistit pro své potřeby dokumentaci skutečného provedení Překládky; dokumentace skutečného provedení Překládky nebude dokumentací skutečného provedení s náležitostmi dle vyhlášky č. 499/2006 Sb., o dokumentaci staveb, v účinném znění;
(ii) zajistit vyhotovení geometrického plánu s vyznačením rozsahu služebnosti k Překládkou dotčeným nemovitostem;
(iii) zajistit uzavření smluv o zřízení služebnosti s vlastníky Překládkou dotčených nemovitostí a vklad služebnosti dle smluv o zřízení služebnosti s vlastníky Překládkou dotčených nemovitostí do katastru nemovitostí.

4.2 Stavebník se zavazuje před realizací Překládky:

(i) zajistit územní rozhodnutí – rozhodnutí o umístění stavby Překládky;
(ii) zajistit geodetické vytýčení hranic pozemků související s Překládkou;
(iii) po splnění Předpokladů pro realizaci Překládky, nejdříve však sedm (7) měsíců

od uzavření Smlouvy, vyzvat písemně společnost CETIN k realizaci Překládky a oznámit společnosti CETIN stavební připravenost (dále jen „**Kvalifikovaná výzva**");

(iv) učinit Kvalifikovanou výzvu jak k realizaci Provizorní překládky, tak i k realizaci Definitivní překládky, každou z nich samostatně.

Stavebník se zavazuje, nejpozději do třiceti (30) dnů od nabytí právní moci územního rozhodnutí – rozhodnutí o umístění stavby Překládky uzavřít se společností CETIN Dohodu o převodu některých práv a povinností ze správního rozhodnutí, jejíž vzor je uveden v Příloze č. 2 Smlouvy a převést na společnost CETIN práva a povinnosti z územního rozhodnutí – rozhodnutí o umístění stavby Překládky. Ve lhůtě dle předchozího odstavce je Stavebník povinen předat společnosti CETIN územní rozhodnutí – rozhodnutí o umístění stavby Překládky.

4.3 Společnost CETIN se zavazuje zajistit realizaci každé Etapy Překládky do tří (3) měsíců ode dne, kdy bude splněna poslední z následujících podmínek:

(a) společnosti CETIN je doručena Kvalifikovaná výzva;
(b) Stavebník uhradil náklady na Přípravu Překládky dle odst. 6.1 písm. (a) Smlouvy;
(c) Stavebník splnil povinnosti dle odst. 4.2 Smlouvy;
(d) na společnost CETIN jsou převedena práva a povinnosti z územního rozhodnutí – rozhodnutí o umístění stavby Překládky.

4.4 Stavebník bere na vědomí, že mezi společností CETIN a vlastníky Překládkou dotčených nemovitostí musí dojít s ohledem na ustanovení § 104 Zákona o elektronických komunikacích k úpravě vzájemných právních vztahů v podobě uzavření písemné smlouvy o budoucí smlouvě o zřízení služebnosti a po realizaci Překládky k uzavření smlouvy o zřízení služebnosti případně ke zřízení takového práva ve vyvlastňovacím řízení dle Zákona o vyvlastnění. Náhrady za zřízení služebností, které společnost CETIN vlastníkům Překládkou dotčených nemovitostí uhradí, bude Stavebník s ohledem na ustanovení § 104 odst. 17 Zákona o elektronických komunikacích povinen uhradit společnosti CETIN jako náklady vzniklé společnosti CETIN v souvislosti s Překládkou. Stejně tak bude Stavebník povinen uhradit společnosti CETIN náklady za uhrazení správních poplatků za vklad služebností do katastru nemovitostí, případně náklady vzniklé společnosti CETIN v souvislosti s vyvlastňovacím řízením dle Zákona o vyvlastnění.

4.5 Stavebník se zavazuje poskytnout společnosti CETIN při uzavírání smluv o budoucí smlouvě o zřízení služebnosti a po realizaci Překládky při uzavírání smluv o zřízení služebnosti potřebnou součinnost.

4.6 Jakákoliv lhůta dle odst. 4.3 Smlouvy sjednaná k realizaci Překládky a/nebo sjednaná Smluvními stranami na základě Smlouvy se prodlužuje o dobu, po kterou je v prodlení Stavebník s plněním povinnosti dle Smlouvy a/nebo po kterou byla realizace Překládky přerušena nebo nemohla být zahájena z důvodu nikoliv na straně společnosti CETIN, a o další dobu, o kterou je lhůtu k realizaci Překládky třeba prodloužit v důsledku prodlení Stavebníka.

4.7 Dnem ukončení realizace Etapy Překládky je den, kdy je Stavebníkovi doručeno na adresu uvedenou v hlavičce Smlouvy nebo na adresu elektronické pošty uvedenou v čl.

8 Smlouvy oznámení o ukončení realizace Etapy Překládky. Smluvní strany ujednaly a souhlasí, že oznámení dle předchozí věty budou považovat za doručené pátým (5.) dnem od odeslání oznámení na adresu uvedenou v hlavičce Smlouvy nebo na adresu elektronické pošty uvedenou v čl. 8 Smlouvy.

5. NÁKLADY SPOJENÉ S PŘEKLÁDKOU

5.1 Stavebník je dle ustanovení § 104 odst. 17 Zákona o elektronických komunikacích povinen nést náklady Překládky dotčeného úseku SEK, přičemž takovými náklady jsou všechny nezbytné náklady vlastníka SEK, které by mu nevznikly, kdyby Překládka nebyla Stavebníkem vyvolána.

5.2 Výše nákladů Překládky stanovených na základě CTN činí ke dni uzavření Smlouvy **221.921,- Kč**, (slovy: *dvěstědvacetjednatisícdevětsetdvacetjedna korun českých*). Specifikace těchto nákladů je uvedena v CTN. Stavebník bere na vědomí, že tato výše nákladů byla stanovena před vyhotovením Projektu na základě měrných nákladů společnosti CETIN (tj. je pouze orientační). Překládka dle Zákona o elektronických komunikacích je mimo předmět daně z přidané hodnoty.

5.3 Výše nákladů Překládky bude stanovena po vyhotovení Projektu, na jeho základě (dále jen „**Náklady Překládky stanovené na základě Projektu**"). Společnost CETIN do šesti (6) měsíců od uzavření Smlouvy písemně oznámí Stavebníkovi výši Nákladů Překládky stanovených na základě Projektu a ve stejné lhůtě předloží Stavebníkovi Projekt.

5.4 V případě, že v souvislosti s realizací Překládky společnosti CETIN vzniknou další nezbytné náklady na Překládku, které nejsou vyčísleny v odst. 5.2 Smlouvy, Stavebník se zavazuje je společnosti CETIN uhradit, za předpokladu, že nebudou zahrnuty v Nákladech Překládky stanovených na základě Projektu.

Může se jednat zejména, nikoliv však výlučně o:

(a) náklady na náhrady za omezení vlastnického práva vlastníkům Překládkou dotčených nemovitostí dle uzavřených smluv o služebnosti a/nebo dle pravomocného rozhodnutí příslušného vyvlastňovacího úřadu o omezení vlastnického práva zřízením služebnosti rozhodnutím;
(b) náklady související se zrušením a následným výmazem služebnosti (váznoucí na nemovitostech dotčených původní, překládanou SEK) z katastru nemovitostí,
(c) náklady na náhrady za omezené užívání lesního a půdního fondu včetně nákladů na vypracování výpočtu;
(d) hydrogeologický, geologický, dendrologický a ostatní odborné posudky zpracované subjekty k tomu určenými;
(e) náklady na koordinační výkresy, povodňové plány a zaměření, vyžadované dotčenými subjekty;
(f) náklady na identifikaci parcel;
(g) náklady na správní poplatky dle zákona č. 634/2004 Sb. o správních poplatcích, v účinném znění, které vzniknou společnosti CETIN v důsledku získávání potřebných správních rozhodnutí – povolení, které jsou nezbytné k realizaci Překládky;
(h) náklady související se zvláštním užíváním veřejného prostranství, vyměřené v souvislosti s realizací Překládky podle zákona č.565/1990 Sb., o místních poplatcích v účinném znění;
(i) náklady související se zvláštním užíváním dle ustanovení § 25 zákona č. 13/1997 Sb., o pozemních komunikacích, v účinném znění;
(j) náklady na peněžité plnění plynoucí z nájemních smluv, jejichž uzavření je nutné pro realizaci Překládky;

(k) náklady související s majetkovými újmami, způsobenými na zemědělských plodinách v souvislosti s realizací Překládky;
(l) náklady na ochranu komunikačních vedení a zařízení před přepětím a nadproudem, včetně odborného výpočtu a návrhu;
(m) náklady související se záchranným archeologickým dohledem.

6. PLATEBNÍ PODMÍNKY

6.1 Náklady spojené s Překládkou ve výši skutečně provedených prací a skutečně vynaložených nákladů dle odst. 5.3 Smlouvy je Stavebník povinen uhradit na základě jednotlivých daňových dokladů (dále jen „**Faktura**"). Faktury budou společností CETIN vystaveny takto:

(a) Faktura za Přípravu Překládky ve výši **18.310,- Kč**, (slovy: *osmnácttisíctřistadeset korun českých*) bude společností CETIN vystavena do patnácti (15) dnů od předložení Projektu Stavebníkovi dle odst. 5.3 Smlouvy;

(b) Faktura za Etapu Překládky bude vystavena do patnácti (15) dnů od ukončení realizace té které Etapy Překládky dle odst. 4.7 Smlouvy.

6.2 Náklady společnosti CETIN uvedené v odst. 5.4 Smlouvy budou hrazeny Stavebníkem odděleně na základě samostatných Faktur vystavených společností CETIN.

6.3 Jakoukoliv Fakturu vystavenou společností CETIN dle Smlouvy a v souladu se Smlouvou je Stavebník povinen uhradit ve lhůtě třiceti (30) dnů ode dne doručení Faktury.

6.4 Faktury budou Stavebníkovi zasílány na adresu uvedenou v hlavičce Smlouvy.

6.5 Náklady dle Smlouvy budou Stavebníkem hrazeny na účet společnosti CETIN uvedený v hlavičce Smlouvy, pokud nebude Fakturou vystavenou společností CETIN stanoveno jinak.

6.6 Stavebník se dostane do prodlení s uhrazením Faktury, pokud řádně a v souladu se Smlouvou účtovaná částka nebude nejpozději poslední den splatnosti Faktury připsána ve prospěch účtu společnosti CETIN.

7. SANKCE

7.1 Pro případ, že Stavebník bude v prodlení s úhradou některé částky, k jejíž úhradě je dle Smlouvy povinen, je povinen uhradit společnosti CETIN smluvní pokutu ve výši 0,3 % z dlužné částky za každý započatý den prodlení.

7.2 Smluvní pokuta je splatná do deseti (10) dnů ode dne doručení písemné výzvy příslušné Smluvní straně k její úhradě.

7.3 Zaplacením smluvní pokuty dle Smlouvy není dotčen nárok společnosti CETIN na náhradu skutečné škody a ušlého zisku v celém rozsahu způsobené škody.

8. KONTAKTNÍ A ODPOVĚDNÉ OSOBY SMLUVNÍCH STRAN

8.1 Za společnost CETIN:
ve věcech smluvních: [redacted]
funkce: specialista pro výstavbu sítě - překládky SEK
e-mail: [redacted], tel.: [redacted]

ve věcech technických: [redacted]
funkce: specialista pro výstavbu sítě
e-mail: [redacted], tel.: [redacted]

8.2 Za Stavebníka:
ve věcech smluvních: [redacted]
funkce: starosta
e-mail: [redacted], tel.: [redacted]

ve věcech technických: [redacted]
funkce: stavební technik
e-mail: [redacted], tel. [redacted]

9. ODSTOUPENÍ OD SMLOUVY

9.1 Společnost CETIN je oprávněna, aniž by tím omezila jakákoli svá jiná práva nebo možnosti nápravy dle Smlouvy, odstoupit od Smlouvy v případech stanovených v odst. 9.2 nebo 9.3 nebo 9.4 Smlouvy tím, že doručí Stavebníkovi písemné oznámení o odstoupení. Odstoupení je účinné okamžikem jeho doručení Stavebníkovi, není-li v odstoupení stanoveno pozdější datum jeho účinnosti.

9.2 Dostane-li se Stavebník do prodlení s úhradou jakékoliv platby dle Smlouvy a toto prodlení trvá déle než třicet (30) dnů, je společnost CETIN oprávněna od Smlouvy odstoupit.

9.3 Pokud Kvalifikovaná výzva pro Definitivní překládku nebude doručena společnosti CETIN nejpozději do šesti (6) měsíců ode dne ukončení realizace Provizorní překládky dle odst. 4.7 Smlouvy, je společnost CETIN oprávněna od Smlouvy odstoupit.

9.4 Vznikne-li společnosti CETIN právo odstoupit od Smlouvy dle odst. 9.2 nebo 9.3 Smlouvy, je společnost CETIN oprávněna od Smlouvy odstoupit i částečně, s účinky pro každou Etapu Překládky v odstoupení označenou.

9.5 Odstoupí-li společnost CETIN dle odst. 9.2 nebo 9.3 nebo 9.4 Smlouvy, je Stavebník povinen uhradit společnosti CETIN veškeré náklady společnosti CETIN již vzniklé v souvislosti s plněním ze Smlouvy.

9.6 Stavebník je oprávněn od Smlouvy odstoupit v případě, že výše Nákladů Překládky stanovených na základě Projektu bude o 10 % a více vyšší než výše nákladů Překládky stanovených na základě CTN.

9.7 Odstoupí-li Stavebník od Smlouvy dle odst. 9.6 Smlouvy, je Stavebník povinen uhradit společnosti CETIN veškeré náklady společnosti CETIN již vzniklé v souvislosti s plněním ze Smlouvy.

9.8 Pokud ve Smlouvě není výslovně stanoveno jinak, Smluvní strany sjednávají, že odstoupit od Smlouvy lze pouze způsobem a z důvodů stanovených ve Smlouvě, čímž Smluvní strany výslovně vylučují příslušná ustanovení občanského zákoníku, která upravují možnosti odstoupení od Smlouvy.

9.9 Odstoupením od Smlouvy nezanikají zejména případné nároky Smluvních stran na zaplacení úroků z prodlení, smluvních pokut, náhradu škody a dalších nákladů vzniklých na základě Smlouvy či v souvislosti s ní; dále nezanikají ustanovení Smlouvy,

která vzhledem ke své povaze mají trvat i po ukončení Smlouvy.

10. ROZVAZOVACÍ PODMÍNKA

10.1 Kvalifikovaná výzva pro Provizorní překládku musí být doručena společnosti CETIN nejpozději do dvou (2) let od uzavření Smlouvy. Marné uplynutí této lhůty je rozvazovací podmínkou platnosti a účinnosti Smlouvy dle ustanovení § 548 odst. 2 občanského zákoníku.

10.2 Smlouva zanikne prvním dnem následujícím po uplynutí dvou (2) let od uzavření Smlouvy, aniž by v této lhůtě byla společnosti CETIN doručena řádná Kvalifikovaná výzva pro Provizorní překládku učiněná za splnění podmínek uvedených v odst. 4.2 Smlouvy.

10.3 Zanikne-li Smlouva rozvazovací podmínkou, je Stavebník povinen uhradit společnosti CETIN veškeré náklady společnosti CETIN již vzniklé v souvislosti s plněním Smlouvy do doby zániku Smlouvy rozvazovací podmínkou.

10.4 Zánikem Smlouvy rozvazovací podmínkou nezanikají případné nároky Smluvních stran na zaplacení úroků z prodlení, smluvních pokut, náhradu škody a dalších nákladů vzniklých na základě Smlouvy či v souvislosti s ní; dále nezanikají ustanovení Smlouvy, která vzhledem ke své povaze mají trvat i po zániku Smlouvy.

11. OCHRANA OSOBNÍCH ÚDAJŮ

11.1 Za účelem plnění práv a povinností vyplývajících ze Smlouvy nebo vzniklých v souvislosti se Smlouvou si Smluvní strany navzájem předávají nebo mohou předávat osobní údaje (dále jen „**Osobní údaje**") ve smyslu čl. 4 odst. 1 Nařízení Evropského parlamentu a Rady (EU) č. 2016/679 ze dne 27. dubna 2016, o ochraně fyzických osob v souvislosti se zpracováním osobních údajů a o volném pohybu těchto údajů a o zrušení směrnice 95/46/ES (obecné nařízení o ochraně osobních údajů) (dále jen „**GDPR**") subjektů údajů, kterými jsou zejména zástupci, zaměstnanci nebo zákazníci druhé Smluvní strany či jiné osoby pověřené druhou Smluvní stranou k výkonu či plnění práv a povinností vyplývajících ze Smlouvy nebo vzniklých v souvislosti se Smlouvou. Přejímající Smluvní strana je tak vzhledem k předávaným Osobním údajům v pozici správce.

11.2 Účelem předání Osobních údajů je plnění Smlouvy. Smluvní strany prohlašují, že předávané Osobní údaje budou zpracovávat pouze k naplnění tohoto účelu, a to v souladu s platnými právními předpisy, zejména v souladu s GDPR.

11.3 Smluvní strany prohlašují, že pro předání Osobních údajů druhé Smluvní straně disponují platným právním titulem v souladu s čl. 6 odst. 1 GDPR.

11.4 Smluvní strany berou na vědomí, že za účelem plnění Smlouvy může docházet k předání Osobních údajů z přejímající Smluvní strany třetí osobě, zejména osobě, prostřednictvím které přejímající Smluvní strana vykonává či plní práva a povinnosti vyplývající ze Smlouvy nebo vzniklá v souvislosti se Smlouvou. Za plnění povinností ze Smlouvy se považuje zejména provádění Překládky a s ní souvisejících záležitostí v rozsahu a za podmínek stanovených Smlouvou.

11.5 Předávající Smluvní strana zajistila nebo zajistí splnění veškerých zákonných podmínek nezbytných pro předání Osobních údajů vůči subjektům údajů, zejména informuje subjekty údajů o skutečnosti, že došlo k předání konkrétních Osobních údajů přejímající Smluvní straně, a to za účelem plnění Smlouvy. V případě, že přejímající Smluvní

stranou je společnost CETIN, předávající Smluvní strana seznámí subjekty údajů rovněž i s podmínkami zpracování Osobních údajů, včetně rozsahu zvláštních práv subjektu údajů, které jsou uvedeny v Zásadách zpracování osobních údajů dostupných na adrese https://www.cetin.cz/zasady-ochrany-osobnich-udaju. Splnění povinnosti uvedené v tomto odstavci je předávající Smluvní strana povinna přejímající Smluvní straně na výzvu písemně doložit.

12. ZÁVĚREČNÁ USTANOVENÍ

12.1 Smlouva nabývá platnosti dnem podpisu oběma Smluvními stranami a účinnosti dnem následujícím po dni jejího uveřejnění dle zákona č. 340/2015 Sb., o zvláštních podmínkách účinnosti některých smluv, uveřejňování těchto smluv a o registru smluv (zákon o registru smluv), v účinném znění (dále jen „**Zákon o registru smluv**"). Stavebník se zavazuje nejpozději do dvaceti (20) dnů od uzavření Smlouvy uveřejnit její obsah a tzv. metadata a splnit další povinnosti v souladu se Zákonem o registru smluv. Stavebník se zavazuje doručit společnosti CETIN potvrzení o uveřejnění Smlouvy dle Zákona o registru smluv vydané správcem registru smluv nejpozději následující den po jeho obdržení. Nebude-li Smlouva uveřejněna v souladu se Zákonem o registru smluv ani do tří (3) měsíců od jejího uzavření, zavazuje se Stavebník uzavřít se společností CETIN novou smlouvu, která svým obsahem bude hospodářsky odpovídat znění Smlouvy (přičemž určení lhůt, dob a termínů bude odpovídat tomuto principu a časovému posunu), a to do sedmi (7) dnů od doručení výzvy společnosti CETIN Stavebníkovi. Ujednání tohoto odstavce nabývá účinnosti dnem uzavření Smlouvy.

12.2 Vztahy ze Smlouvy vyplývající i vztahy Smlouvou neupravené se řídí právním řádem České Republiky, zejména občanským zákoníkem.

12.3 Písemným stykem či pojmem „**písemně**" se pro účely Smlouvy rozumí předání zpráv jedním z těchto způsobů:

(a) v listinné podobě;
(b) e-mailovou zprávou s uznávaným elektronickým podpisem dle zák. č. 297/2016 Sb., o službách vytvářejících důvěru pro elektronické transakce, v účinném znění;
(c) e-mailovou zprávou zaslanou na adresu kontaktních osob, tak jak jsou specifikovány v čl. 8 Smlouvy.

Smluvní strany ujednaly, že pro případ změny Smlouvy dle odst. 12.6 Smlouvy a pro případ odstoupení od Smlouvy se nepoužije způsob uvedený pod písmenem (b) a (c).

12.4 Smluvní strany se zavazují vyvinout maximální úsilí k odstranění vzájemných sporů, vzniklých na základě Smlouvy nebo v souvislosti se Smlouvou, a k jejich vyřešení zejména prostřednictvím jednání odpovědných osob nebo jiných pověřených subjektů. Nedohodnou-li se Smluvní strany na způsobu řešení vzájemného sporu, má každá ze Smluvních stran právo uplatnit svůj nárok u příslušného soudu České republiky.

12.5 Smluvní strany si nepřejí, aby nad rámec ustanovení Smlouvy byla jakákoliv práva a povinnosti dovozovány z dosavadní či budoucí praxe zavedené mezi Smluvními stranami či zvyklostí zachovávaných obecně či v odvětví týkajícím se předmětu plnění Smlouvy, ledaže je ve Smlouvě výslovně sjednáno jinak. Vedle shora uvedeného si Smluvní strany potvrzují, že si nejsou vědomy žádných dosud mezi nimi zavedených obchodních zvyklostí či praxe.

12.6 Smlouva může být měněna pouze písemně, a to právními jednáními Smluvních stran výslovně označenými za dodatky ke Smlouvě s podpisy osob oprávněných jednat

za Smluvní strany na téže listině; změna jinou formou je vyloučena.

12.7 Smluvní strany se dohodly na vyloučení aplikace následujících ustanovení občanského zákoníku:

- § 1767 odst. 2;
- § 1740 odst. 2 druhá věta a odst. 3; a
- § 1743.

12.8 S odkazem na příslušná ustanovení občanského zákoníku, zejména ustanovení § 1881 a § 1895 občanského zákoníku, není Stavebník oprávněn převést či postoupit Smlouvu ani jakákoli svá práva nebo povinnosti ze Smlouvy nebo z její části třetí osobě bez předchozího písemného souhlasu společnosti CETIN.

12.9 Smlouva obsahuje úplné ujednání o předmětu Smlouvy a všech náležitostech, které Smluvní strany měly a chtěly ve Smlouvě ujednat, a které považují za důležité pro závaznost Smlouvy. Žádný projev Smluvních stran učiněný při jednání o Smlouvě ani projev učiněný po uzavření Smlouvy nesmí být vykládán v rozporu s výslovnými ustanoveními Smlouvy a nezakládá žádný závazek žádné ze Smluvních stran.

12.10 Smluvní strany souhlasí a potvrzují si, že údaje uvedené ve Smlouvě nejsou předmětem obchodního tajemství a zároveň nejsou informacemi požívajícími ochrany důvěrnosti majetkových poměrů.

12.11 Společnost CETIN přijala a dodržuje interní korporátní compliance program navržený tak, aby byl zajištěn soulad činnosti společnosti CETIN s pravidly etiky, morálky, platnými právními předpisy a mezinárodními smlouvami, včetně opatření, jejichž cílem je předcházení a odhalování jejich porušování (program Corporate Compliance - https://www.cetin.cz/corporate-compliance). Stavebník (a jakákoliv fyzická nebo právnická osoba, která s ním spolupracuje a kterou využívá pro plnění povinností z smlouvy nebo v souvislosti s jejím uzavření a realizací, tj. zaměstnanci, zástupci nebo externí spolupracovníci) ctí a dodržuje platné právní předpisy včetně mezinárodních smluv, základní morální a etické principy. Stavebník odmítá jakékoliv deliktní jednání a tohoto se zdržuje. Stavebník zejména nedopustí, neschválí ani nepovolí žádné přímé nebo zprostředkované jednání, které by způsobilo, že by Stavebník nebo jakýkoliv jeho zaměstnanec, zástupce nebo externí spolupracovník porušil jakékoliv platné právní předpisy týkající se úplatkářství nebo korupce. Tato povinnost se vztahuje zejména nikoli však výlučně i na jakékoliv nezákonné ovlivnění, neoprávněné platby/platby bez právního titulu nebo plnění takové povahy ve vztahu ke státním úředníkům, zástupcům veřejných orgánů, rodinám nebo blízkým přátelům. Vystupuje-li Stavebník pro společnost CETIN nebo jeho jménem, dává dodržování uvedených zásad najevo.

12.12 Smlouva je vyhotovena ve dvou (2) vyhotoveních, z nichž každé má platnost originálu. Každá ze Smluvních stran obdrží jedno (1) vyhotovení.

12.13 Součástí Smlouvy jsou následující Přílohy:

Příloha č. 1 - CTN
Příloha č. 2 - Dohoda o převodu některých práv a povinností z rozhodnutí o umístění stavby – vzor

Doložka

Smlouva byla schválena Radou města Vsetín na schůzi č. 22 dne 25.9.2019 pod bodem usnesení č. 8/22/RM/2019.

CETIN:

V Brně dne 24 -10- 2019

[redacted]

Česká telekomunikační infrastruktura a.s.

[redacted]

supervizor pro výstavbu sítě

Stavebník:

Ve Vsetíně dne 15. 11. 2019

[redacted]

Město Vsetín

[redacted]

starosta

[redacted]

Česká telekomunikační infrastruktura a.s.,
Olšanská 2681/6, Praha 3, Žižkov, 130 00

Technické řešení I.

INVESTIČNÍ AKCE

Kategorie	AN – Přístupová síť
Podkategorie	VPI - metalické kabelové přístupové sítě
Číslo SAP	
Číslo interní	
Schvalování akce	2-kolové schvalování
Název	

VPIC Vsetín,U Křivačkárny,Bytový soubor

Budoucí uživatel	NO-OS Vsetínsko
Zpracovatel	[redacted]
Předkladatel	Vegacom a.s.

Schvaluje

Obsah:

1 Souhrnná zpráva
1.1 Základní údaje
1.2 Účel stavby

2 Technická zpráva
2.1 Vstupní podklady
2.2 Navrhované řešení
2.3 Popis tras
2.4 Použitá technologie
2.5 Použité předpisy
2.6 Koordinace
2.7 Ostatní

3 Podmiňující a související stavby

4 Vyjádření a záznamy

1. Souhrnná zpráva

1.1 Základní údaje

Identifikační údaje

Název:	**VPIC Vsetín,U Křivačkárny,Bytový soubor**
Kategorie:	AN - Přístupová síť
Podkategorie:	VPI - Metal. kab přístupová síť
Typ investice:	
Důvod 1:	
Číslo interní:	
Prvek SPP:	
ABC:	
HOST:	
ATÚ:	

Kapacitní údaje

		Průměrný náklad na:
100800_Délka HDPE trubek pro OK	0.050 km	kmp mk
100200_Délka metalických kabelů	0,210 km	kmk mk
100700_Délka nadzemní tratě	0 km	km vyk
100100_Délka párů v metalických kabelech	7,050 km	km kv
100300_Délka výkopů vč.podvrtů a přechodů	0.46 km	kmo kv
Páry vyvedené na hlavní rozvaděč ústř.	0 pár	b.j.
100400_Páry zakončené v účast. rozvaděčích	0 pár	
100900_Počet bytových domů	0 BD	
101100_Počet bytových jednotek v bytových domech	0 bj	
100500_Počet rodinných domů	0 RD	
100600_Počet bytových jednotek v rodinných domech	0 bj	

Požadavky:

Název polygonu: **VPIC Vsetín,U Křivačkárny,Bytový soubor**

K akci nejsou evidovány žádné požadavky

Termíny:

Platnost ÚR od:	ÚR na přeložku CETIN zajistí investor.
Platnost ÚR do:	
Plánované zahájení přípravy:	
Plánované ukončení přípravy:	
Plánované zahájení realizace:	Pravděpodobně na podzim 2019.
Plánované ukončení realizace:	
Nabídka k přejímce (Plán):	.....

1.2 Účel stavby:

Akce řeší přeložku telefonních kabelů na ulici U Křivačkárny ve Vsetíně. V dané lokalitě dojde k rekonstrukci mostu a výstavbě nových parkovišť na stávajících kabelech společnosti CETIN. Územní rozhodnutí na přeložku vyhotoví investor v rámci svého stavebního povolení na celou stavbu.

2 Technická zpráva

2.1 Vstupní podklady:

Objednávka CETIN, podklady TEDO a situace projektu.

2.2 Navrhované řešení:

- **Z důvodu nutnosti vymístění vedení během rekonstrukce mostu je stavba etapizována.**

První etapa – provizorní:

- Do místa nových spojek na vedení budou instalovány nové PKOR. Stávající kabely budou odkopány, na západním břehu pouze zaústěny do nového PKOR a na východním břehu bude stávající vedení v délce cca 5m odkopáno, přetaženo do nové trasy, stáv. PE přes komunikaci bude prodloužena, tak aby ohyb byl plynuly (ohyb obetonovat) až do nového PKOR. Tato část provizorní překládky již nebude v druhé etapě měněna.
- Stávající volné 2xHDPE 40mm zelená budou zaslepeny pomocí koncovek Plasson v místě nových metalických spojek.
- Do blízkosti nových PKOR budou instalovány nové jednopatkové sloupy. Na sloupy budou instalovány nové kabely FLES 35XN0,4 (náhrada PPFLE 50XN0,4) a 2xFLES 5XN0,4. Tyto kabely budou po sloupu svedeny do země a úložnou trasou do PKOR, kde budou napojeny pomocí rovných spojek na stáv. vedení.

Druhá etapa - definitivní

- Stavba mostu předchystá v mostní konstrukci ochrannou trubku min. 110mm. Tato trubka bude pomocí PE110 prodloužena až do PKOR. Do takto vzniklé chráničky budou zataženy nové kabely PFPLE 50XN0,4 a 2xPPFLE 5XN0,4 a dvě HDPE 40mm barev oranžová/dva bílé pruhy a černá/dva bílé pruhy. HDPE budou pomocí spojek Plasson napojeny na stáv. volné HDPE a metalické kabely budou napojeny (po zrušení provizorních spojek) na stáv. kabely shodných profilů. Provizorní nadzemní vedení, včetně sloupů bude zrušeno.
- **V rámci této akce budou prováděny montážní práce na vedení, které již zajišťuje telekomunikační provoz. Před započetím prací je nutno v dostatečném předstihu požádat o PEW pracovníky údržby kabelů.**

2.3 Popis tras

viz polohopis
VVN: ne
El. trakce: ne
Vodní toky: ne

2.4 Použitá technologie:

Spojky XAGA budou označeny Minimarkerem 3M , typ 1255.

2.5 Použité předpisy:

TPP 2001-1 (TP 69 a) - Výstavba přístupových sítí č. I
TPP 2001-1 (TP 69 b) - Výstavba přístupových sítí č. II
TPP 2001-1 (TP 69 c) - Výstavba přístupových sítí č. III
TPP 2002 (TP 117) - Výstavba přístupových sítí - Optické kabely
TM000072 - Technické řešení překládek a oprav poruch stávajících metalických kabelů kabelovou vložkou
TA 10 (I.-III) - Stavba nadzemních sítí
ČSN 736005 - Prostorové uspořádání sítí technického vybavení
ČSN 33405 - Podzemní sdělovací vedení
ČSN 341100 - Křižovatky a souběhy vedení
POS 65-2001
Po ukončení stavby je nutno provést závěrečné měření dle TPP 2001-3B; TPP 2001-4A kap.7. Dokumentace skutečného provedení bude zapracována dle směrnice TD000002 v aktuální verzi včetně geodetického zaměření.

2.6 Koordinace:

Realizace přeložky bude koordinována s realizací výstavby parkovišť a mostu.

2.7 Ostatní:

Kontakty:
Projektový koordinátor TCZ: p[redacted]

Zpracovatel CTN – K.V.Z. spol. s r. o. – [redacted]
Vypracoval – [redacted]5

Investor:
Město Vsetín, Svárov 1080, 755 24 Vsetín, IČO: 00304450, DIČ: CZ00304450, zastoupené: Mgr. Ing. Jiřím Růžičkou, starostou.
Kontaktní osoba za Město Vsetín: Petr Findeis - [redacted] tel.: [redacted]

Projektant: [redacted] tel.: [redacted], e-mail: [redacted]

Smlouvu poslat na: [redacted] **Při provádění prací je třeba dodržovat zákon č. 251/2005 o inspekci práce, směrnici BOZP č. 595 a stavební zákon č. 183/2006 a jeho prováděcí předpisy.**

3. Podmiňující, související a navazující stavby:
Podmiňující akce - vložené: nejsou

Interní číslo	SAP	Název projektu:	Stav:

Navazující akce - vložené:

Interní číslo	SAP	Název projektu:	Stav:

4. Vyjádření a záznamy – viz. příloha

Informace o pozemku

Parcelní číslo:	3424/1
Obec:	Vsetín [541630]
Katastrální území:	Vsetín [786764]
Číslo LV:	10001
Výměra [m²]:	1235
Typ parcely:	Parcela katastru nemovitostí
Mapový list:	DKM
Určení výměry:	Graficky nebo v digitalizované mapě
Způsob využití:	ostatní komunikace
Druh pozemku:	ostatní plocha

Vlastníci, jiní oprávnění

Vlastnické právo	Podíl
Město Vsetín, Svárov 1080, 75501 Vsetín	

Způsob ochrany nemovitosti

Nejsou evidovány žádné způsoby ochrany.

Seznam BPEJ

Parcela nemá evidované BPEJ.

Omezení vlastnického práva

Nejsou evidována žádná omezení.

Jiné zápisy

Typ
Změna výměr obnovou operátu
Změna číslování parcel

Řízení, v rámci kterých byl k nemovitosti zapsán cenový údaj

Nemovitost je v územním obvodu, kde státní správu katastru nemovitostí ČR vykonává Katastrální úřad pro Zlínský kraj, Katastrální pracoviště Vsetín

Zobrazené údaje mají informativní charakter. Platnost k 14.06.2019 07:00:02.

© 2004 - 2019 Český úřad zeměměřický a katastrální, Pod sídlištěm 1800/9, Kobylisy, 18211 Praha 8
Podání určená katastrálním úřadům a pracovištím zasílejte přímo na jejich e-mail adresy.

Verze aplikace: 5.5.5 build 0

Informace o pozemku

Parcelní číslo:	14628
Obec:	Vsetín [541630]
Katastrální území:	Vsetín [786764]
Číslo LV:	10001
Výměra [m²]:	607
Typ parcely:	Parcela katastru nemovitostí
Mapový list:	DKM
Určení výměry:	Ze souřadnic v S-JTSK
Způsob využití:	koryto vodního toku přirozené nebo upravené
Druh pozemku:	vodní plocha

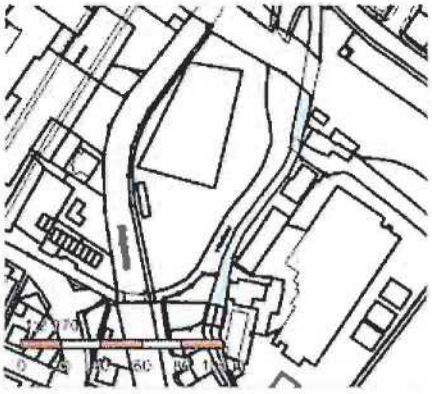

Vlastníci, jiní oprávnění

Vlastnické právo	Podíl
Město Vsetín, Svárov 1080, 75501 Vsetín	

Způsob ochrany nemovitosti

Nejsou evidovány žádné způsoby ochrany.

Seznam BPEJ

Parcela nemá evidované BPEJ.

Omezení vlastnického práva

Nejsou evidována žádná omezení.

Jiné zápisy

Typ
Změna výměr obnovou operátu
Změna číslování parcel

Řízení, v rámci kterých byl k nemovitosti zapsán cenový údaj

Nemovitost je v územním obvodu, kde státní správu katastru nemovitostí ČR vykonává Katastrální úřad pro Zlínský kraj, Katastrální pracoviště Vsetín

Zobrazené údaje mají informativní charakter. Platnost k 14.06.2019 07:00:02.

© 2004 - 2019 Český úřad zeměměřický a katastrální, Pod sídlištěm 1800/9, Kobylisy, 18211 Praha 8
Podání určená katastrálním úřadům a pracovištím zasílejte přímo na jejich e-mail adresu.

Verze aplikace: 5.5.5 build 0

Informace o pozemku

Parcelní číslo:	3423
Obec:	Vsetín [541630]
Katastrální území:	Vsetín [786764]
Číslo LV:	10001
Výměra [m²]:	31
Typ parcely:	Parcela katastru nemovitostí
Mapový list:	DKM
Určení výměry:	Ze souřadnic v S-JTSK
Způsob využití:	manipulační plocha
Druh pozemku:	ostatní plocha

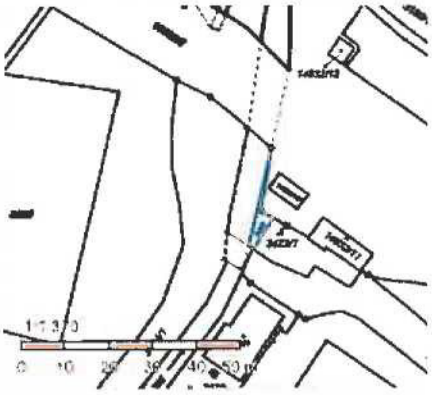

Vlastníci, jiní oprávnění

Vlastnické právo	Podíl
Město Vsetín, Svárov 1080, 75501 Vsetín	

Způsob ochrany nemovitosti

Nejsou evidovány žádné způsoby ochrany.

Seznam BPEJ

Parcela nemá evidované BPEJ.

Omezení vlastnického práva

Nejsou evidována žádná omezení.

Jiné zápisy

Typ
Změna výměr obnovou operátu
Změna číslování parcel

Řízení, v rámci kterých byl k nemovitosti zapsán cenový údaj

Nemovitost je v územním obvodu, kde státní správu katastru nemovitostí ČR vykonává Katastrální úřad pro Zlínský kraj, Katastrální pracoviště Vsetín

Zobrazené údaje mají informativní charakter. Platnost k 14.06.2019 07:00:02.

© 2004 - 2019 Český úřad zeměměřický a katastrální, Pod sídlištěm 1800/9, Kobylisy, 18211 Praha 8
Podání určená katastrálním úřadům a pracovištím zasílejte přímo na jejich e-mail adresu.

Verze aplikace: 5.5.5 build 0

Informace o pozemku

Parcelní číslo:	3422/1
Obec:	Vsetín [541630]
Katastrální území:	Vsetín [786764]
Číslo LV:	10001
Výměra [m²]:	161
Typ parcely:	Parcela katastru nemovitostí
Mapový list:	DKM
Určení výměry:	Ze souřadnic v S-JTSK
Způsob využití:	zbořeniště
Druh pozemku:	zastavěná plocha a nádvoří

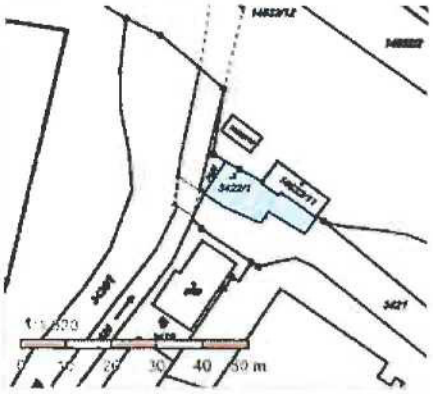

Vlastníci, jiní oprávnění

Vlastnické právo	Podíl
Město Vsetín, Svárov 1080, 75501 Vsetín	

Způsob ochrany nemovitosti

Nejsou evidovány žádné způsoby ochrany.

Seznam BPEJ

Parcela nemá evidované BPEJ.

Omezení vlastnického práva

Nejsou evidována žádná omezení.

Jiné zápisy

Typ
Změna číslování parcel

Řízení, v rámci kterých byl k nemovitosti zapsán cenový údaj

Nemovitost je v územním obvodu, kde státní správu katastru nemovitostí ČR vykonává Katastrální úřad pro Zlínský kraj, Katastrální pracoviště Vsetín

Zobrazené údaje mají informativní charakter. Platnost k 14.06.2019 07:00:02.

© 2004 - 2019 Český úřad zeměměřický a katastrální, Pod sídlištěm 1800/9, Kobylisy, 18211 Praha 8
Podání určené katastrálním úřadům a pracovištím zasílejte přímo na jejich e-mail adresu.

Verze aplikace: 5.5.5 build 0

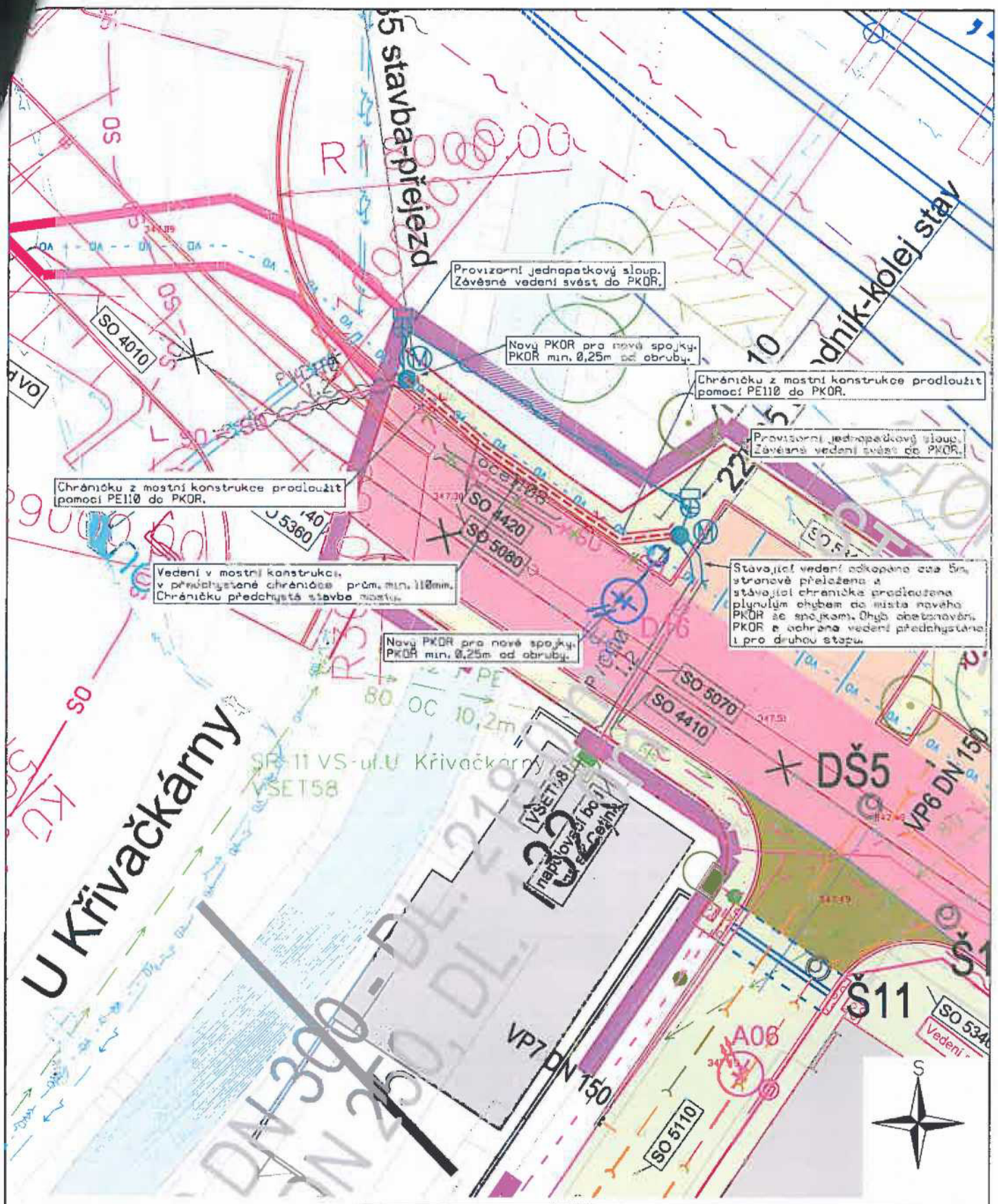

LEGENDA:

- DOUHÉ ETAPA-DEFINITIVNÍ
- PRŮMĚ E TAPA-PROVIZORNÍ
- SDĚLOVACÍ KABEL
- SILOVÉ KABELY NN
- SILOVÉ KABELY VN
- PLYNOVOD
- KANALIZACE
- VODOVOD

K.V.Z. spol. s r.o. Mokrá 386, 760 01 Zlín, IČO 00546178		
PROJEKTANT: JIŘÍ KRÁLÍČEK	VYPRACOVAL: MARIÁN DZURUS	ČÍSLO ZAKÁZKY: KVZ-3116/19
STAVBA: VPIC Vsetín,U Křivačkárny,Bytový soubor		DATUM: 06/2019
KOORDINAČNÍ SITUACE		MĚŘÍTKO: 1 : 250
INVESTOR: DELTA - Vsetínská pila s.r.o., Na Hrázi 1603, 755 01 Vsetín		01

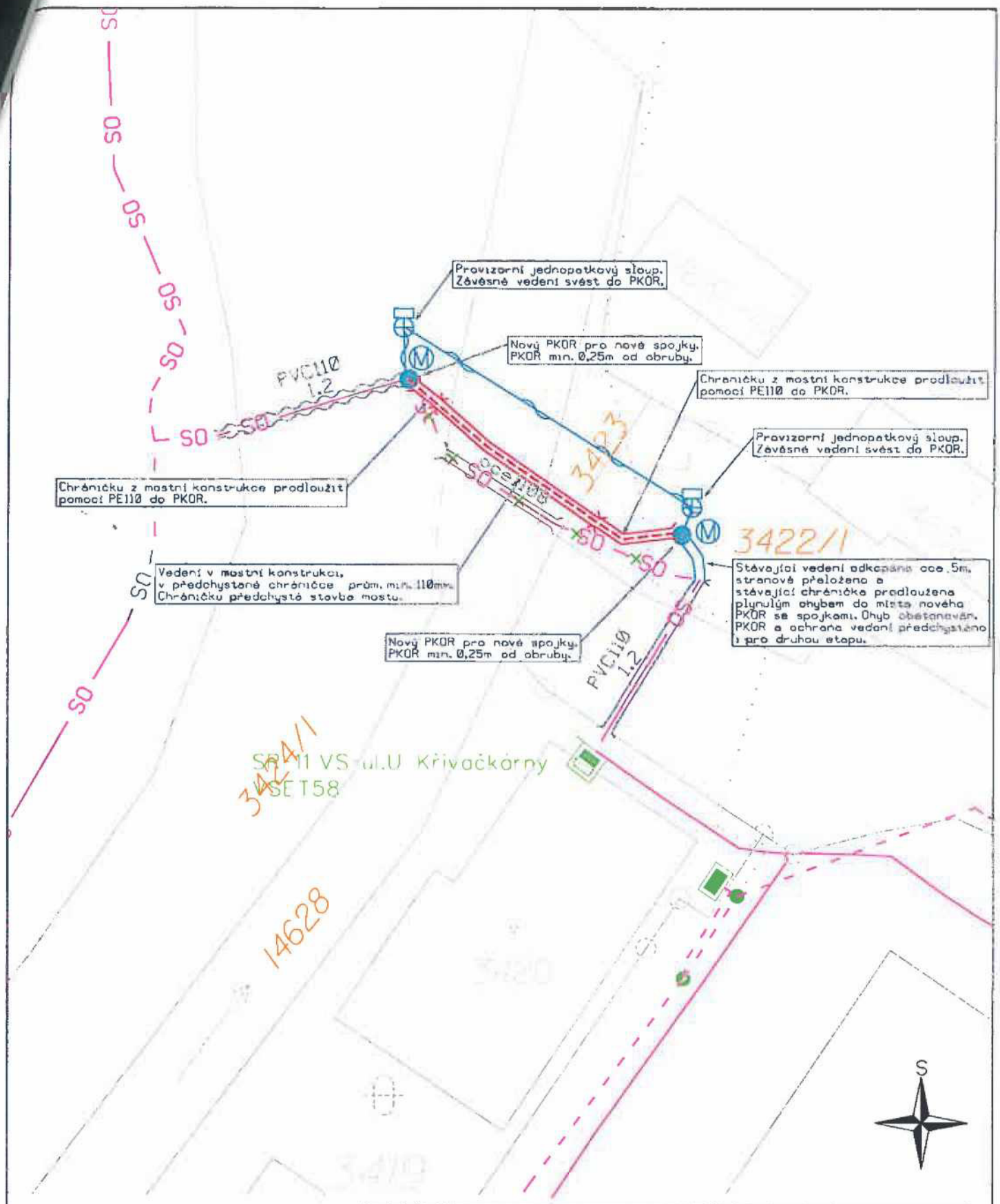

K.V.Z. spol. s r.o. Mokré 386, 760 01 Zlín, IČO 00546178

PROJEKTANT: JIŘÍ KRÁLÍČEK	VYPRACOVAL: MARIÁN DZURUS	ČÍSLO ZAKÁZKY: KVZ-3116/19
STAVBA: **VPIC Vsetín,U Křivačkárny,Bytový soubor**		DATUM: 06/2019
SITUACE V KATASTRÁLNÍ MAPĚ		MĚŘÍTKO: 1 : 250
INVESTOR: DELTA - Vsetínské pile s.r.o., Na Hrázi 1683, 755 01 Vsetín		02

LEGENDA:

- DRUHÁ ETAPA-DEFINITIVNÍ
- PRVNÍ ETAPA-PROVIZORNÍ
- SDĚLOVACÍ KABEL

katastrální území Vsetín

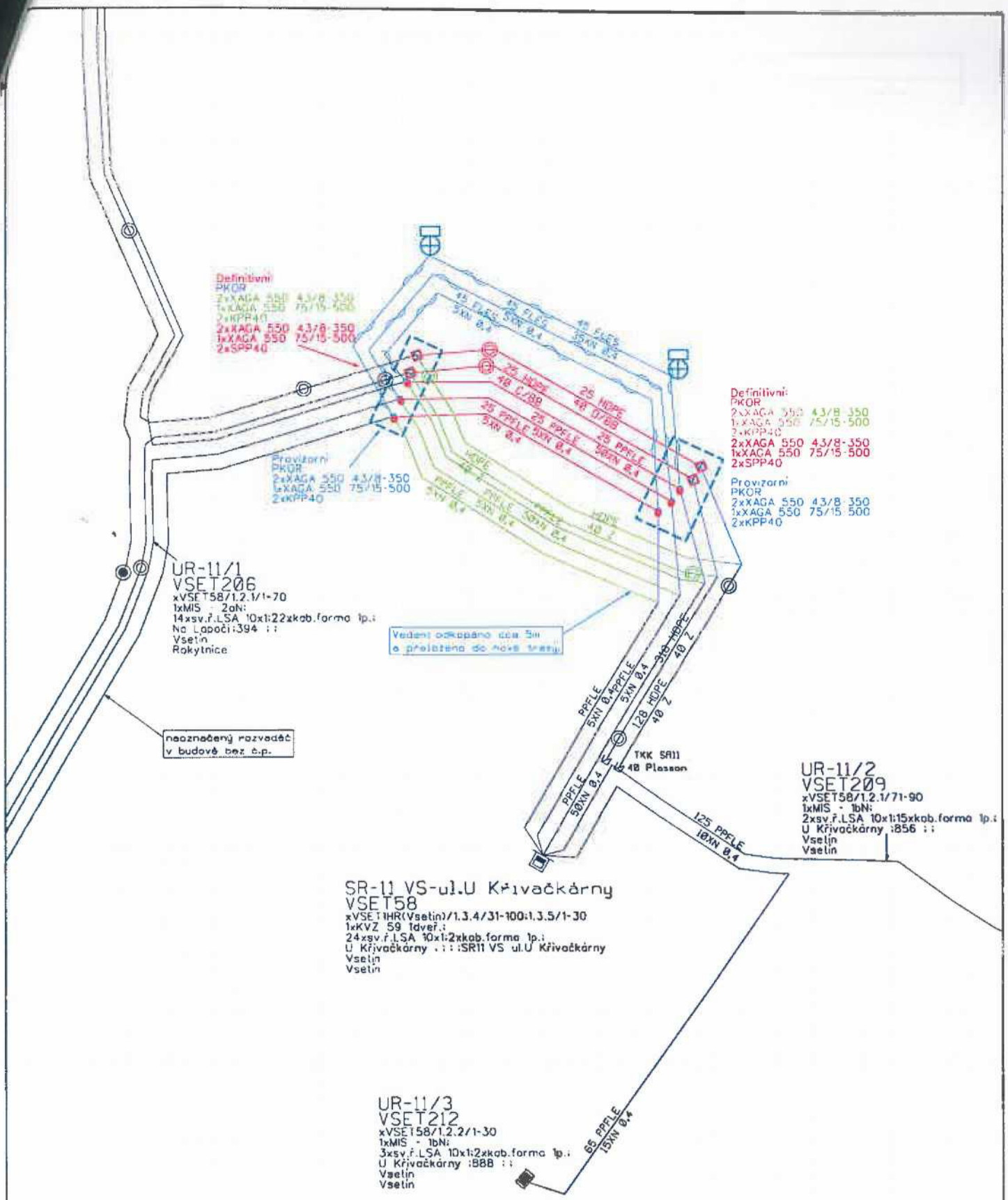

Legenda:

- STÁVAJÍCÍ ZAŘÍZENÍ
- PRVNÍ ETAPA-PROVIZORNÍ
- DRUHÁ ETAPA-DEFINITIVNÍ
- UPRAVOVANÉ ZAŘÍZENÍ
- RUŠENÉ ZAŘÍZENÍ

K.V.Z. spol. s r.o. Mokré 386, 760 01 Zlín, IČO 00546178		
PROJEKTANT: JIŘÍ KRÁLÍČEK	VYPRACOVAL: MARIÁN DZURUS	ČÍSLO ZAKÁZKY: KVZ-3116/19
STAVBA: **VPIC Vsetín,U Křivačkárny,Bytový soubor**		DATUM: 06/2019
SCHÉMA		MĚŘÍTKO: -
INVESTOR: DELTA - Vsetínská pila s.r.o., Na Hrázi 1583, 755 01 Vsetín		03

	Přehled nákladů	
	VPIC Vsetín,U Křivačkárny,Bytový soubor	náklady celkem
1	VPIC Vsetín,U Křivačkárny,Bytový soubor - Příprava	18 310,00 Kč
2	VPIC Vsetín,U Křivačkárny,Bytový soubor - První etapa -provizorní překládka	101 225,90 Kč
3	VPIC Vsetín,U Křivačkárny,Bytový soubor - Druhá etapa -definitivní překládka	102 385,25 Kč
	Náklady celkem	**221 921,15 Kč**

Příloha č. 1 Specifikace nákladů VPIC Vsetín,U Křivačkárny,Bytový soubor-DRUHA ETAPA-DEFINITVNI

PPD - Propočet projektové dokumentace

Ceník: VP-Morava 2018 -VEG - STAND. - 2019.06

Položková 2019.06

Název stavby: **VPIC Vsetín,U Křivačkárny,Bytový soubor-DRUHA ETAPA-DEFINITVNI**

Číslo SPP prvku:

Zhotovitel PD:

KPO:

HOST:

VUJ:

Rekapitulace nákladů:

PŘÍPRAVA	0,00 Kč
ZEMNÍ PRÁCE	17 601,80 Kč
MONTÁŽ	49 275,78 Kč
GEODETICKÉ PRÁCE PŘÍPRAVA	0,00 Kč
GEODETICKÉ PRÁCE REALIZACE	13 377,93 Kč
VĚCNÁ BŘEMENA PŘÍPRAVA	0,00 Kč
VĚCNÁ BŘEMENA REALIZACE	8 683,03 Kč
PROVOZNÍ PRÁCE	0,00 Kč
MATERIÁL DOD. CETIN	0,00 Kč
MATERIÁL VYŘAZENÝ	0,00 Kč
MATERIÁL ZHOTOVITELE - Vykazovaný	13 446,71 Kč
MATERIÁL ZHOTOVITELE - Nevykazovaný	0,00 Kč
POPLATKY	0,00 Kč
Celkové náklady:	**102 385,25 Kč**
STAVEBNÍ ČINNOST	93 702,22 Kč
NESTAVEBNÍ ČINNOST	8 683,03 Kč

Seznam položek

Číslo SAP	Stavební činnost	Název položky	Množství	Celková cena
ZEMNÍ PRÁCE				
954970	S	Pokládka PE nebo vrapované chráničky	12.00 m	217,80 Kč
955551	S	Prohloubení rýhy š. 35cm o hl.10cm	56.00 m	2 979,20 Kč
955577	S	Rýha v chodníku 35/50-70	16.00 m	8 458,56 Kč
955578	S	Rýha v chodníku rozšíření o10cm	12.00 m	1 814,52 Kč
952345	S	Rýha v trávě 35/70-100	8.00 m	2 709,60 Kč
954958	S	Rýha v trávě 35/70-100 rozšíření o 10 cm	12.00 m	1 161,24 Kč
955053	S	Vytyčení trasy v zastavěném terénu	24.00 m	260,88 Kč
MONTÁŽ				
958306	S	Kalibrace a tlaková zkouška trubky - stavba	50.00 m	179,00 Kč
952649	S	Měření stejnosměrné během stavby- první čtyřka	3.00 ks	471,75 Kč
952650	S	Měření stejnosměrné během stavby - další čtyřka	107.00 ks	3 883,03 Kč
952644	S	Měření střídavé během stavby - další čtyřka	107.00 ks	2 589,40 Kč
952643	S	Měření střídavé během stavby - první čtyřka	3.00 ks	254,04 Kč
952647	S	Měření útlumu během stavby- první čtyřka	3.00 ks	471,75 Kč
954999	S	Montáž jedné čtyřky s jednostr.číslování	120.00 ks	2 904,00 Kč

955282	S	Montáž spojky smrštitelné nad 50 čtyřek	2.00 ks	3 386,92 Kč
955281	S	Montáž spojky smrštitelné do 50 čtyřek	4.00 ks	4 596,56 Kč
955284	S	Montáž spojky, redukce mechanické rozeb	4.00 ks	187,64 Kč
952602	S	Montáž trubky úložné	50.00 m	586,50 Kč
954990	S	Montáž úložných kabelů do 15 XN	50.00 m	1 031,00 Kč
954991	S	Montáž úložných kabelů do 50 XN	25.00 m	635,75 Kč
957753	S	Realizace tratě síťové dohodou	11160.00 J	11 160,00 Kč
	rozpočtová rezerva			
958469	S	Uvedení stavby do provozu	3738.60 JV	3 738,60 Kč
	kolaudace			
955630	S	Vyhledání průběhu tlk. kabelu při výstavbě	1.00 ks	1 079,03 Kč
958555	S	Zpracování dok. skut. provedení do 50 m	1.00 ks	1 110,87 Kč
955024	S	Zrušení jednoduch. patkovaného stožáru	2.00 ks	3 017,14 Kč
955124	S	Zrušení koncovky mech.rozeb.s n.bez ven.	4.00 ks	96,80 Kč
955022	S	Zrušení samonosných kabelů do 5 XN	90.00 m	1 855,80 Kč
955023	S	Zrušení samonosných kabelů nad 5 XN	45.00 m	1 250,10 Kč
955066	S	Zrušení spojky smrštitelné do 50 čtyř.	6.00 ks	4 790,10 Kč
GEODETICKÉ PRÁCE REALIZACE				
955198	S	Plán geom.pro VBŘ do 200m vč.(kus=100m)	1.00 ks	2 987,01 Kč
955278	S	Provedení geodetického měření pro tratě síťové	4960.00 JV	4 960,00 Kč
	vytyčení hranic parcel před realizací stavby			
956284	S	Zaměření trasy pro stavbu do 100m	1.00 ks	5 430,92 Kč
VĚCNÁ BŘEMENA REALIZACE				
954830		Projednání Smlouvy o zřízení věcného břemene	4400.00 JV	4 400,00 Kč
	náhrady vbř			
955315		Uzavření sml.na zákl.SSB a přípr.vkl.VBŘ	1.00 ks	2 443,92 Kč
958085		Zajištění vkladu/výmazu věcného břemene do/z KN	1.00 ks	1 839,11 Kč

Limitka materiálu

Číslo SAP	Stavební činnost	Název položky	Množství	Celková cena
MATERIÁL ZHOTOVITELE - Vykazovaný				
303918	S	Deska krycí plast. 300x1000 mm	28.00 ks	1 064,56 Kč
303813	S	Fólie výstražná 330mm PE oranžová	28.00 m	123,76 Kč
303777	S	Fólie výstražná 80mm PE červenobílá	40.00 m	91,60 Kč
300109	S	Kabel plastový TCEPKPFLE 50x4x0,4	25.00 m	2 220,75 Kč
300105	S	Kabel plastový TCEPKPFLE 5x4x0,4	50.00 m	823,00 Kč
312425	S	Modul konektor. 9700-10P	24.00 ks	553,44 Kč
407578	S	Souprava čistící 4413L	1.00 ks	638,68 Kč
320296	S	Spojka smršťovací XAGA 550 43/8-350	4.00 ks	2 987,48 Kč
320298	S	Spojka smršťovací XAGA 550 75/15-500	2.00 ks	1 681,96 Kč
303003	S	Spojka trubky HDPE 40mm Plasson	4.00 ks	863,52 Kč
300027	S	Trubka HDPE 40/33 černá -2x bílé pruhy	25.00 m	685,75 Kč
300036	S	Trubka HDPE 40/33 oranž. -2x bílé pruhy	25.00 m	685,75 Kč
302655	S	Trubka PE 110/3,5/6000mm	2.00 ks	1 026,46 Kč
MATERIÁL ZHOTOVITELE - Nevykazovaný				
304267	S	Páska lepící iz. 19mmx20mx0,15mm černá	1.00 ks	0,00 Kč
301685	S	Páska pryž. izolační 19mmx10m Rotunda	1.00 ks	0,00 Kč
407297	S	Pěna montážní CF-I 750ml pistolová izol.	1.00 ks	0,00 Kč

Příloha č. 1 Specifikace nákladů VPIC Vsetín,U Křivačkárny,Bytový soubor-PRVNI ETAPA-PROVIZORNI

PPD - Propočet projektové dokumentace

Ceník: VP-Morava 2018 -VEG - STAND. - 2019.06

Položková 2019.06

Název stavby: **VPIC Vsetín,U Křivačkárny,Bytový soubor-PRVNI ETAPA-PROVIZORNI**

Číslo SPP prvku:

Zhotovitel PD:

KPO:

HOST:

VUJ:

Rekapitulace nákladů:

PŘÍPRAVA	0,00 Kč
ZEMNÍ PRÁCE	26 940,04 Kč
MONTÁŽ	29 545,98 Kč
GEODETICKÉ PRÁCE PŘÍPRAVA	0,00 Kč
GEODETICKÉ PRÁCE REALIZACE	5 430,92 Kč
VĚCNÁ BŘEMENA PŘÍPRAVA	0,00 Kč
VĚCNÁ BŘEMENA REALIZACE	0,00 Kč
PROVOZNÍ PRÁCE	0,00 Kč
MATERIÁL DOD. CETIN	0,00 Kč
MATERIÁL VYŘAZENÝ	0,00 Kč
MATERIÁL ZHOTOVITELE - Vykazc	39 308,96 Kč
MATERIÁL ZHOTOVITELE - Nevyk	0,00 Kč
POPLATKY	0,00 Kč
Celkové náklady:	**101 225,90 Kč**
STAVEBNÍ ČINNOST	101 225,90 Kč
NESTAVEBNÍ ČINNOST	0,00 Kč

Seznam položek

Číslo SAP	Stavební činnost	Název položky	Množství	Celková cena
ZEMNÍ PRÁCE				
954970	S	Pokládka PE nebo vrapované chráničky	16.00 m	290,40 Kč
958554	S	Práce zemní do 50 m-ostatní činnosti	1.00 ks	5 080,38 Kč
955265	S	Práce zemní pro podzemní tratě síťové obetonování ohybu PE110	3720.00 JV	3 720,00 Kč
955551	S	Prohloubení rýhy š. 35cm o hl.10cm	44.00 m	2 340,80 Kč
955577	S	Rýha v chodníku 35/50-70	12.00 m	6 343,92 Kč
955578	S	Rýha v chodníku rozšíření o10cm	12.00 m	1 814,52 Kč
952345	S	Rýha v trávě 35/70-100	8.00 m	2 709,60 Kč
954958	S	Rýha v trávě 35/70-100 rozšíření o 10 cm	12.00 m	1 161,24 Kč
954952	S	Rýha ve vozovce litý asfalt 50/130	2.00 m	3 240,04 Kč
955053	S	Vytyčení trasy v zastavěném terénu	22.00 m	239,14 Kč
MONTÁŽ				
955010	S	Demontáž úložné trubky	10.00 m	102,50 Kč
955030	S	Demontáž úložných kabelů do 50 XN	5.00 m	108,65 Kč
955029	S	Demontáž úložných kabelů do15 XN	10.00 m	181,50 Kč

955824	S	Instal.metal. kab. do stávajících trubek	15.00 m	725,85 Kč
952649	S	Měření stejnosměrné během stavby- první	3.00 ks	471,75 Kč
952650	S	Měření stejnosměrné během stavby - další	42.00 ks	1 524,18 Kč
952644	S	Měření střídavé během stavby - další čtyřk	42.00 ks	1 016,40 Kč
952643	S	Měření střídavé během stavby - první čtyřk	3.00 ks	254,04 Kč
952647	S	Měření útlumu během stavby- první čtyřka	3.00 ks	471,75 Kč
954999	S	Montáž jedné čtyřky s jednostr.číslování	90.00 ks	2 178,00 Kč
955255	S	Montáž koncovky mechan.rozeb. s/bez ver	4.00 ks	140,72 Kč
955003	S	Montáž ochranného boxu pro spojku	2.00 ks	1 398,48 Kč
954981	S	Montáž samonosných kabelů do 5 XN	90.00 m	2 943,90 Kč
954982	S	Montáž samonosných kabelů nad 5 XN	45.00 m	1 905,30 Kč
955282	S	Montáž spojky smrštitelné nad 50 čtyřek	2.00 ks	3 386,92 Kč
955281	S	Montáž spojky smrštitelné do 50 čtyřek	4.00 ks	4 596,56 Kč
952602	S	Montáž trubky úložné	10.00 m	117,30 Kč
955630	S	Vyhledání průběhu tlk. kabelu při výstavbě	1.00 ks	1 079,03 Kč
954985	S	Vystrojení jednoduchého patkov.stožáru	2.00 ks	4 525,70 Kč
958555	S	Zpracování dok. skut. provedení do 50 m	1.00 ks	1 110,87 Kč
955012	S	Zrušení úložné trubky	44.00 m	347,60 Kč
955041	S	Zrušení úložných kabelů do 50 XN	22.00 m	372,02 Kč
955040	S	Zrušení úložných kabelů do15 XN	44.00 m	586,96 Kč
GEODETICKÉ PRÁCE REALIZACE				
956284	S	Zaměření trasy pro stavbu do 100m	1.00 ks	5 430,92 Kč

Limitka materiálu

Číslo SAP	Stavební činnost	Název položky	Množství	Celková cena
MATERIÁL ZHOTOVITELE - Vykazovaný				
303918	S	Deska krycí plast. 300x1000 mm	28.00 ks	1 064,56 Kč
305789	S	Drát ocelový pozink. D 4,0 mm	0.60 kg	36,25 Kč
303795	S	Fólie výstražná 220mm PE oranžová	4.00 m	15,36 Kč
303813	S	Fólie výstražná 330mm PE oranžová	28.00 m	123,76 Kč
303777	S	Fólie výstražná 80mm PE červenobílá	30.00 m	68,70 Kč
300169	S	Kabel samonosný TCEKFLES 5x4x0,4	90.00 m	3 031,20 Kč
300173	S	Kabel samonosný TCEKFLES 35x4x0,4	45.00 m	4 148,10 Kč
302788	S	Koncovka trubky 40 mm Plasson	4.00 ks	537,68 Kč
321713	S	Kryt optické rezervy PKOR 1000x780x300	2.00 ks	15 695,36 Kč
302532	S	Mini Marker 1255 80-6102-2191-5	2.00 ks	461,64 Kč
312425	S	Modul konektor. 9700-10P	18.00 ks	415,08 Kč
306745	S	Napínač šroubový oko-oko M 16	2.00 ks	213,18 Kč
307247	S	Objímka kotevní D 140 mm	2.00 ks	162,66 Kč
309698	S	Očnice kovová FeZn pro lano 10mm	2.00 ks	192,80 Kč
305506	S	Patka stožárová EZP 16x20x290 cm	2.00 ks	3 285,72 Kč
301339	S	Sloup dřevěný 7m-impregnace Korasit CK	2.00 ks	3 448,64 Kč
407578	S	Souprava čistící 4413L	1.00 ks	638,68 Kč
320296	S	Spojka smršťovací XAGA 550 43/8-350	4.00 ks	2 987,48 Kč
320298	S	Spojka smršťovací XAGA 550 75/15-500	2.00 ks	1 681,96 Kč
307033	S	Svorka lanová D 9-12 mm	4.00 ks	64,96 Kč
306843	S	Svorník M 20x410x90x25	4.00 ks	189,56 Kč
302655	S	Trubka PE 110/3,5/6000mm	1.00 ks	513,23 Kč
302388	S	Trubka vrapovaná 75/61 s lankem	12.00 m	332,40 Kč

MATERIÁL ZHOTOVITELE - Nevykazovaný

401646	S	Matice šestihranná M 16,0 ČSN 021601	4.00 ks	0,00 Kč
401706	S	Matice šestihranná M 20,0 ČSN 021601	8.00 ks	0,00 Kč
304267	S	Páska lepící iz. 19mmx20mx0,15mm černá	1.00 ks	0,00 Kč
301685	S	Páska pryž. izolační 19mmx10m Rotunda	1.00 ks	0,00 Kč
404063	S	Podložka D 17 mm ČSN 021702	4.00 ks	0,00 Kč
404231	S	Podložka pro dřev.kon.D22mm FeZn pro M	8.00 ks	0,00 Kč
408348	S	Šroub s šestihr.hl. M16x45 ČSN021301	4.00 ks	0,00 Kč
402871	S	Vrut s šestihr.hl. 10x80 mm ČSN021810	8.00 ks	0,00 Kč

Příloha č.1 Specifikace nákladů VPIC Vsetín,U Křivačkárny,Bytový soubor_Příprava

PPD - Propočet projektové dokumentace

Ceník: Morava 2018 VEG - STAND. - 2018.10

Položková 2019.06

Název stavby: **VPIC Vsetín,U Křivačkárny,Bytový soubor**

Číslo SPP prvku:

Zhotovitel PD:

KPO:

HOST:

VUJ:

Rekapitulace nákladů:

PŘÍPRAVA	16 660,00 Kč
ZEMNÍ PRÁCE	0,00 Kč
MONTÁŽ	0,00 Kč
GEODETICKÉ PRÁCE PŘÍPRAVA	0,00 Kč
GEODETICKÉ PRÁCE REALIZACE	0,00 Kč
VĚCNÁ BŘEMENA PŘÍPRAVA	1 650,00 Kč
VĚCNÁ BŘEMENA REALIZACE	0,00 Kč
PROVOZNÍ PRÁCE	0,00 Kč
MATERIÁL DOD. CETIN	0,00 Kč
MATERIÁL VYŘAZENÝ	0,00 Kč
MATERIÁL ZHOTOVITELE - Vykazovan	0,00 Kč
MATERIÁL ZHOTOVITELE - Nevykazov	0,00 Kč
POPLATKY	0,00 Kč
Celkové náklady:	**18 310,00 Kč**
STAVEBNÍ ČINNOST	0,00 Kč
NESTAVEBNÍ ČINNOST	18 310,00 Kč

Seznam položek

Číslo SAP	Stavební činnost	Název položky	Množství	Celková cena
PŘÍPRAVA				
958210		Návrh cenový a technický bez projednání	1.00 ks	4 600,00 Kč
953634		Projekt tlkm liniové metalické sítě	1.00 ks	12 060,00 Kč
VĚCNÁ BŘEMENA PŘÍPRAVA				
955313		Uzavření sml. o SB o VBŘ	1.00 ks	1 650,00 Kč

Limitka materiálu

Číslo SAP	Stavební činnost	Název položky	Množství	Celková cena

DOHODA O PŘEVODU NĚKTERÝCH PRÁV A POVINNOSTÍ ZE SPRÁVNÍHO ROZHODNUTÍ

Česká telekomunikační infrastruktura a.s.
se sídlem Olšanská 2681/6, Žižkov, 130 00 Praha 3
zapsaná v obchodním rejstříku vedeném u Městského soudu v Praze pod sp. zn. B 20623
IČO: 04084063
DIČ: CZ04084063
zastoupená [redacted] specialistou pro výstavbu sítě dle pověření
na straně jedné

(dále jen „**Nabyvatel**")

a

[•]
se sídlem [•]
zapsaná v obchodním rejstříku vedeném u [•]
IČO: [•]
DIČ: [•]
zastoupena [•]

(dále jen „**Převodce**")

Nabyvatel a Převodce dále společně jako „**Smluvní strany**" a jednotlivě jako „**Smluvní strana**",

dne, měsíce a roku níže uvedeného, dle příslušných ustanovení zákona č. 89/2012 Sb., občanský zákoník, v účinném znění (dále jen „**Občanský zákoník**") uzavírají tuto

DOHODA O PŘEVODU NĚKTERÝCH PRÁV A POVINNOSTÍ ZE SPRÁVNÍHO ROZHODNUTÍ

(dále jen „**Dohoda**")

1. PŘEDMĚT DOHODY

1.1 Převodce je na základě rozhodnutí o místění stavby „**[•]**", které bylo vydáno dne [•], [KÝM] pod čj. [•] a nabylo právní moci dne [•] (dále jen „**Rozhodnutí o umístění stavby**") oprávněn k umístění [•] (dále jen „**Stavba**"). Rozhodnutí o umístění stavby je Přílohou č. 1 Dohody.

1.2 Předmětem převodu jsou některá práva a povinnosti z Rozhodnutí o umístění stavby, a to právo k umístění Stavby za podmínek v citovaném rozhodnutím stanovených, a dále s ním související práva a povinnosti, která plynou ze stanovisek dotčených orgánů státní správy, správců inženýrských sítí a účastníků řízení pro umístění Stavby, tak jak jsou stanoveny v Rozhodnutí o umístění stavby.

2. PŘEVOD PRÁV

2.1 Převodce uzavřením Dohody, s účinností ke dni uzavření Dohody, převádí na Nabyvatele některá práva a povinnosti z Rozhodnutí o umístění stavby, a to toliko právo k umístění Stavby za podmínek v Rozhodnutí o umístění stavby stanovených, a dále související práva a povinnosti, která plynou ze stanovisek dotčených orgánů státní správy, správců

inženýrských sítí a účastníků řízení, tak jak jsou v Rozhodnutí o umístění stavby stanoveny.

2.2 Převodce se zavazuje postoupení písemně oznámit Správnímu orgánu nejpozději do třiceti (30) pracovních dnů ode dne uzavření Dohody.

3. ZÁVĚREČNÁ USTANOVENÍ

3.1 Dohoda, a práva a povinnosti Smluvních stran z Dohody vyplývající, se řídí právními předpisy České republiky, zejména Občanským zákoníkem, a případné spory budou řešeny příslušnými soudy České republiky.

3.2 Žádný projev Smluvních stran učiněný při jednání o Dohodě ani projev učiněný po uzavření Dohody, jež není v Dohodě uveden, nesmí být vykládán v rozporu s výslovnými ustanoveními Dohody a nezakládá žádný závazek ani jedné ze Smluvních stran.

3.3 Dohoda může být měněna nebo zrušena pouze písemně; změna jinou formou je vyloučena. Za písemnou formu nebude pro tento účel považována výměna e-mailových či jiných elektronických zpráv.

3.4 Smluvní strany si nepřejí, aby nad rámec ustanovení Dohody byla jakákoliv práva a povinnosti dovozovány z dosavadní či budoucí praxe zavedené mezi Smluvními stranami či zvyklostí zachovávaných obecně či v odvětví týkajícím se předmětu plnění Dohody, ledaže je v Dohodě výslovně sjednáno jinak. Vedle shora uvedeného si Smluvní strany potvrzují, že si nejsou vědomy žádných dosud mezi nimi zavedených obchodních zvyklostí či praxe.

3.5 Dohoda nabývá platnosti a účinnosti v den jejího uzavření.

3.6 Dohoda je vyhotovena ve dvou (2) vyhotoveních, z nichž každé má platnost originálu. Každá ze Smluvních stran obdrží jedno (1) vyhotovení.

3.7 Následující Přílohy jsou nedílnou součást Dohody:

Příloha č. 1 – Rozhodnutí o umístění stavby

Nabyvatel:	Převodce:
V _____ dne_____	V _____ dne_____
_____	_____
Česká telekomunikační infrastruktura a.s. Jméno: [redacted] Funkce: specialista pro výstavbu sítě	[ ]