

NÁJEMNÍ SMLOUVA

doba neurčitá

I.

1.1. PRONAJÍMATEL

Městská část Praha 2
sídlem: náměstí Míru 20, Praha 2, 120 39
IČ: 00 06 34 61
DIČ: CZ00063461
zastoupena Ing. Jiřím Paluskou, zástupcem starostky

(dále jen " pronajímatel ")

1.2. NÁJEMCE

ČR – Úřad práce hl. m. Prahy
sídlem: Domažlická 11, Praha 3 – Žižkov, 130 11
zastoupený Ing. Ivanem Chomátem, ředitelem
IČ: 00564222
Bankovní spojení: Česká národní banka
Číslo účtu: 18420 011/0710

(dále jen " nájemce ")

II. Úvodní ustanovení

- 2.1. Pronajímatel na základě zákona č. 131/2000 Sb., o hl. m. Praze v platném znění a Statutu hl.m. Prahy v platném znění vykonává vlastnické právo k domu č. p. 557 ulice Šafaříkova č. orient. 14 v Praze 2, v němž se nachází předmět nájmu.
- 2.2. K výkonu práv a povinností pronajímatele a k řešení s tím spojených záležitostí pověřil pronajímatel mandátáře AUSTIS a.s., který pro pronajímatele vykonává správu nebytových prostor. Mandatář zastupuje pronajímatele vůči nájemci a vůči třetím osobám v rozsahu uzavřené mandátní smlouvy.

III. Předmět nájmu

- 3.1. Předmětem nájmu jsou nebytové prostory
o rozloze 400,40 m²
podlaží 1.NP

které se nacházejí v nemovitosti uvedené v čl. 2.1. a které jsou specifikované v situačním nákrese, který tvoří nedílnou přílohu č. 1 této smlouvy (dále jen " předmět nájmu ").

IV. Účel nájmu

- 4.1. Pronajímatel pronajímá nájemci předmět nájmu za účelem provozování činnosti spočívající v : výkonu činnosti státní správy. a to na základě usnesení Rady městské části Praha 2 číslo 210 ze dne 28.4.2009.

V. Doba nájmu

- 5.1. Nájem nebytových prostor je sjednán na dobu neurčitou, počínaje dnem 1. 6. 2009.
- 5.2. K předání předmětu nájmu dojde při splnění podmínky uvedené v čl. 11.1. nejpozději v den uvedený v čl. 5.1. tak, že za účasti obou smluvních stran bude provedena prohlídka předmětu nájmu a nájemci budou předány klíče. O předání a převzetí předmětu nájmu bude smluvními stranami na místě pořízen písemný předávací protokol, který bude obsahovat stav předmětu nájmu, včetně seznamu a stavu věcí, které jsou jeho součástí a které pronajímatel nájemci s předmětem nájmu předává. Předávací protokol bude nedílnou součástí této smlouvy jako příloha č. 3.

VI. Výše nájmu

- 6.1. Roční nájemné z předmětu nájmu je stanoveno dohodou dle zákona č. 526/1990 Sb. a činí v závislosti na druhu plochy částku **2.000,- Kč/m²/rok**.
- | | |
|---|---------------------|
| Celková výše ročního nájemného činí | 800.800,- Kč |
| + DPH 19% | 0,- Kč |
| Měsíční nájemné činí | 66.733,- Kč. |
- 6.2. Případné umístění reklamy nájemce mimo příslušenství či stavební součást předmětu nájmu není do platby nájemného zahrnuto a bude řešeno zvláštním dodatkem nájemní smlouvy.
- 6.3. S ohledem na míru inflace se smluvní strany dohodly, že pronajímatel je oprávněn sjednané nájemné dle čl. 6.1. této smlouvy každoročně počínaje rokem 2010 zvýšit vždy k 1.7. každého roku o **index růstu spotřebitelských cen**, vyhlášený Českým statistickým úřadem za uplynulý kalendářní rok. Nový výpočet nájemného bude vždy učiněn formou písemného dodatku k této smlouvě. Takto stanovené nájemné bude výchozí částkou pro výpočet nájemného v následujícím roce.
- 6.4. Nájemce je dále povinen hradit pronajímateli v pravidelných měsíčních splátkách zálohy na služby spojené s užíváním předmětu nájmu a po vyúčtování uhradit případný nedoplatek.

Zálohy na služby činí celkově172.800,- Kč ročně a jsou tvořeny měsíčními zálohami na :

vodné a stočné	1.200,- Kč měsíčně
dodávku tepla	10.000,- Kč měsíčně
dodávku teplé vody	2.000,- Kč měsíčně
úklid	1.000,- Kč měsíčně
osvětlení společných prostor	200,- Kč měsíčně

Výše měsíčních záloh na všechny služby činí 14.400,- Kč

Výši záloh na jednotlivé služby spojené s užíváním předmětu nájmu je pronajímatel oprávněn upravit podle skutečné nebo předpokládané spotřeby v závislosti na vývoji cen za tyto služby. Taková úprava bude pronajímatelem předem písemně oznámena.

- 6.5. Vyúčtování zálohových plateb dle skutečných nákladů na ně vynaložených provede pronajímatel resp. jím pověřený zástupce v souladu s platnými právními předpisy jedenkrát ročně nejpozději do 30. 8. a předloží je nájemci. Vyrovnání přeplatku či nedoplatku druhé smluvní straně bude provedeno vždy do 30 dnů ode dne předložení konečného ročního vyúčtování.
- 6.6. Nájemce je povinen všechny platby specifikované v čl. 6.1.a 6.4. hradit ve sjednané výši v pravidelných měsíčních platbách, a to nejpozději **do 15.dne kalendářního měsíce** za každý příslušný měsíc.
Celková výše měsíčního nájemného činí 81.133,- Kč. Všechny výše specifikované platby je nájemce povinen poukazovat bezhotovostně (převodním příkazem nebo poštovní poukázkou) na účet č. : 269026-2000758339/0800 pod var. symbolem: 557501. Za den úhrady se považuje den, v němž byla platba prokazatelně připsána na účet pronajímatele.
- 6.7. V případě prodlení s placením nájemného nebo úhrad za služby spojené s užíváním předmětu nájmu je nájemce povinen zaplatit pronajímateli smluvní pokutu ve výši 0,05 % z dlužné částky za každý pokračující den prodlení s tím, že právo na náhradu škody zůstává nedotčeno.

VII. Práva a povinnosti pronajímatele

- 7.1. Pronajímatel je povinen zajistit nájemci řádné a nerušené užívání předmětu nájmu v souladu s účelem nájmu dle této smlouvy.
- 7.2. Pronajímatel je oprávněn zasahovat resp.vstupovat do předmětu nájmu, pokud to bude nutné k zajištění ochrany majetku, zdraví osob nebo odvrácení hrozících škod, dále potom za účelem provedení prací při rekonstrukci, opravách nebo údržbě ostatních částí domu; nájemce je povinen tento zásah po nezbytně nutnou dobu strpět. Pronajímatel je však povinen, je-li to možné, předem včas nájemce o takovém zásahu vyrozumět.
- 7.3. Pronajímatel je oprávněn provádět kontroly dodržování povinností nájemcem. Nájemce je povinen pronajímateli tyto kontroly umožnit a zabezpečit přítomnost svých pověřených pracovníků.
- 7.4. Pronajímatel je povinen zabezpečovat řádné plnění služeb, jejichž poskytování je s užíváním předmětu nájmu spojeno; neodpovídá však za dodávky služeb zajišťovaných samotným nájemcem nebo jím smluvně sjednanými třetími osobami.

VIII. Práva a povinnosti nájemce

- 8.1. Nájemce prohlašuje, že je seznámen se stavebně technickým účelem užívání předmětu nájmu a zavazuje se, že svoji činnost bude provozovat výhradně v souladu s účelem nájmu vymezeným v čl. 4.1., nebude-li písemně dohodnuto jinak. V opačném případě odpovídá za škody, které nesplněním této povinnosti vznikly, a je povinen uhradit případné sankce vyměřené orgány státní správy. Vyžaduje -li činnost nájemce v předmětu nájmu nějaké povolení, licenci, schválení apod., je nájemce povinen takovéto oprávnění zajistit na své náklady a na svou odpovědnost. Změna předmětu činnosti v předmětu nájmu musí být dohodnuta mezi pronajímatelem a nájemcem formou písemného dodatku k této smlouvě.
- 8.2. Nájemce je povinen hradit nájemné a zálohy na služby spojené s užíváním předmětu nájmu, jak je specifikováno v čl. 6.1., 6.6. a 6.4.

- 8.3. V případě, že se nájemce stane nebo naopak přestane být plátcem DPH, je povinen o této skutečnosti informovat bez zbytečného odkladu pronajímatele.
- 8.4. Nájemce je oprávněn umístit v předmětu nájmu své technické vybavení i speciální kusy nábytku. Pronajímatel však neručí za případné poškození, odcizení, jakož i jiné škody na věcech v majetku nájemce. Pronajímatel není v tomto smyslu povinen uzavírat jakékoliv pojistné smlouvy.
- 8.5. Nájemce má nárok na zajištění řádného přístupu do předmětu nájmu a na obvyklé užívání společných prostor domu. Nájemce nesmí zasahovat do práv třetích osob užívajících bytové jednotky nebo jiné nebytové prostory, které nejsou předmětem této smlouvy.
- 8.6. Nájemce se zavazuje v předmětu nájmu neumožnit instalaci a provoz výherních hracích přístrojů a jiných obdobných zařízení ve smyslu zákona č. 202/1990 Sb., o loteriích a jiných obdobných hrách, v platném znění, jako jsou např. videoloterní terminály či elektromechanické rulety.
- 8.7. Nájemce je povinen v předmětu nájmu dodržovat bezpečnostní předpisy, zejména platná ustanovení o požární ochraně, o bezpečnosti a ochraně zdraví při práci apod. a za tím účelem kontrolovat a udržovat stav předmětu nájmu.
- 8.8. Nájemce je povinen na svůj náklad zabezpečovat obvyklou údržbu a opravy předmětu nájmu. Pro účely výkladu předchozí věty se nájemce a pronajímatel dohodli na přiměřeném použití nařízení vlády č. 258/1995 Sb., v platném znění, kterým se provádí občanský zákoník. Je povinen udržovat předmět nájmu a společné prostory, které užívá, v čistotě. V případě, že se předmětu nájmu dotýká závada, jejíž původ přesahuje rámec předmětu nájmu (např. závada potrubí mimo předmět nájmu apod.), je nájemce povinen bez zbytečného odkladu upozornit pronajímatele na potřebu takovýchto oprav, a pokud opravy vyžadují přístup do předmětu nájmu, umožnit pronajímateli jejich provedení. V případě, že tak neučiní, odpovídá za škodu, která nesplněním této povinnosti vznikla. Pronajímatel je povinen posoudit potřebu opravy a bez zbytečného odkladu opravu zajistit nebo navrhnout jiný způsob řešení.
- 8.9. Nájemce je povinen udržovat a po skončení nájmu odevzdat předmět nájmu ve stavu, který odpovídá stavu při převzetí s přihlédnutím k běžnému opotřebení odpovídajícímu době používání.
- 8.10. Úpravy předmětu nájmu může nájemce provádět jen po předchozím písemném souhlasu pronajímatele s tím, že náklady vynaložené na úpravu předmětu nájmu a jeho zhodnocení nese nájemce. Odchylně od ust. § 667 odst. 1 občanského zákoníku se ujednává, že nájemce nemá nárok na náhradu nákladů vynaložených na úpravy předmětu nájmu ani protihodnotu toho, oč se zvýšila hodnota předmětu nájmu, pokud nebude předem smluvními stranami výslovně dohodnuto jinak. Do 14 dnů po právní moci rozhodnutí stavebního úřadu umožňujícího užívání předmětu nájmu je nájemce povinen oznámit a doložit pronajímateli hodnotu technického zhodnocení. Dostane-li se nájemce do prodlení s tímto oznámením je povinen zaplatit smluvní pokutu ve výši 50,- Kč za každý den prodlení. Pokud úprava předmětu nájmu vyžaduje nové rozhodnutí stavebního úřadu umožňující užívání předmětu nájmu, zajišťuje nájemce tuto realizaci úpravy předmětu nájmu na své náklady. Nájemce je povinen bez zbytečného odkladu po dokončení realizovaných investic, případně po právní moci rozhodnutí stavebního úřadu umožňujícího užívání předmětu nájmu, předat pronajímateli ověřené kopie dokladů o pořízení investic a doklady o způsobu odepisování (zařazení investic do příslušných odepisových skupin), případně jiné doklady vyžádané pronajímatelem. Nájemce odpovídá za škodu, která případným nesplněním této jeho povinnosti vznikne. Smluvní pokutou není dotčen nárok na náhradu škody.
- 8.11. Hodnotu vynaložených nákladů na technické zhodnocení bude podle § 28 odst. 3 z. č. 586/1992 Sb., o daních z příjmu, po dobu trvání nájemní smlouvy odepisovat nájemce. Po právní moci rozhodnutí stavebního úřadu umožňujícího užívání předmětu nájmu má nájemce povinnost

protokolárně předat kopie veškerých dokladů potřebných k vyčíslení zhodnocení ve lhůtě nejpozději do 14 dnů od data právní moci rozhodnutí stavebního úřadu umožňujícího užívání předmětu nájmu. Nebudou-li kopie veškerých dokladů zohledňující hodnotu díla předány ve stanovené lhůtě, je nájemce povinen zaplatit MČ Praha 2 smluvní pokutu ve výši 10 000,-Kč.

- 8.12. Nájemce je oprávněn přenechat předmět nájmu nebo jeho část do podnájmu jen s předchozím písemným souhlasem pronajímatele.
- 8.13. Nájemce je povinen odstranit na svůj náklad a v přiměřené době veškeré škody předmětu nájmu, které způsobí sám nebo jeho zaměstnanci či osoby, které za ním přicházejí. Nájemce je zároveň povinen zajistit vše potřebné k odvrácení hrozících škod, havárií apod. a ihned vyrozumět pronajímatele resp. jeho pověřeného zástupce.
- 8.14. Nájemce je povinen zajistit na svůj náklad provádění periodických kontrol revizí a technických prohlídek elektrických a plynových spotřebičů, strojů a přístrojů a dalších vyhrazených technických zařízení umístěných v předmětu nájmu ve smyslu platných právních předpisů, včetně vybavení provozovny hasičskými přístroji. Nájemce je povinen dbát na to, aby spotřebiče, stroje a přístroje byly obsluhovány odborně zaškolenou obsluhou a zapínány tak, aby nedošlo k přetížení elektroinstalace či jiné škodě z nevhodné manipulace. Nájemce je povinen kopie revizních zpráv předávat bez zbytečného odkladu správní firmě uvedené v čl. 2.2. této smlouvy. Přihlášení a měření odběru energií (elektrina, plyn) si zajišťuje nájemce přímo s dodavatelem a na svůj náklad, včetně případných úprav stávajících rozvodů, s výjimkou případného zřízení odběrného místa, které hradí pronajímatel. V případě technických podmínek neumožňujících připojení odběru vody samostatným vodoměrem, zajistí si nájemce na vlastní náklady osazení podružného vodoměru a umožní pronajímateli provádět pravidelné odečty.
- 8.15. Nájemce je povinen zajistit na svůj náklad plynulý odvoz směsného i tříděného odpadu vznikajícího v souvislosti s jeho činností v předmětu nájmu. Nájemce jako původce odpadů má všechny povinnosti vyplývající ze zákona č. 185/2001 Sb., o odpadech a změně některých dalších zákonů, v platném znění, a ze souvisejících předpisů. V případě, že nájemce nedoloží způsob likvidace odpadu v souladu s výše citovaným zákonem, zavazuje se uhradit přiměřenou část nákladů. Tím není dotčeno právo udělení pokuty příslušnými kontrolními úřady.

IX. Zánik nájmu

- 9.1. Smluvní vztah zaniká :
- a) písemnou dohodou smluvních stran
 - b) výpovědí kterékoliv ze smluvních stran.
- 9.2. Nájemní poměr mohou smluvní strany vypovědět bez uvedení důvodů kterékoliv ze smluvních stran s 3 měsíční výpovědní lhůtou, která začíná běžet prvním dnem měsíce následujícího po jejím doručení.
- 9.3. Pro případ, že nájemce poruší povinnosti uložené touto smlouvou nebo povinnosti stanovené obecně závaznými právními předpisy zejména tím, že nedodrжуje účel nájmu stanovený ve smlouvě nebo nezaplatí řádně a včas sjednané nájemné nebo zálohy na služby nebo pronajme předmět nájmu nebo jeho část třetím osobám bez předchozího písemného souhlasu pronajímatele nebo provádí úpravy předmětu nájmu bez souhlasu pronajímatele nebo nedodrží ustanovení bodu § 6 této smlouvy, ztratí způsobilost k provozování činnosti nebo pozbude platnosti souhlas udělený dle právního předpisu k nájmu nebo jiným způsobem poruší své povinnosti nájemce, může pronajímatel tuto smlouvu vypovědět s 1 měsíční výpovědní lhůtou.

9.4. Písemnosti mezi stranami této smlouvy se doručují na adresy uvedené v záhlaví této smlouvy, byla-li některou ze smluvních stran písemně sdělena jiná adresa k tomu určená. Povinnost smluvní strany doručit písemnost druhé smluvní straně je splněna při doručování poštou, jakmile pošta písemnost adresátovi doručí. Účinky doručení však nastanou i tehdy, jestliže pošta písemnost vrátí jako nedoručenou z důvodů, že adresát písemnost nevyzvedl v úložní lhůtě, nebo odmítl převzít nebo se na uvedené adrese již nezdržuje; za den doručení se v takovém případě považuje den, kdy byla písemnost vrácena druhé smluvní straně.

X. Vyklizení předmětu nájmu

10.1. Nájemce je povinen vyklidit a protokolárně odevzdat vyklizený předmět nájmu pronajímateli ke dni skončení nájemního poměru (nebyl-li mezi smluvními stranami písemně sjednán jiný termín) ve stavu, v jakém ho převzal, popř. do jakého byl se souhlasem pronajímatele přiveden, s přihlédnutím k obvyklému opotřebení.

10.2. V případě, že nájemce ke dni skončení nájmu dobrovolně předmět nájmu nevyklidí, sjednávají smluvní strany dále následující postup při vyklizení předmětu nájmu :

- a) pronajímatel oznámí nájemci písemně den, na který stanovil provedení vyklizení, a to tak, aby poskytl nájemci možnost dodatečného dobrovolného vyklizení nebo jeho asistence při vyklizení
- b) v den vyklizení provede pronajímatel za asistence tří dalších osob otevření předmětu nájmu; přitom volí takový postup, aby nedocházelo ke zbytečnému vzniku škod na předmětu nájmu ani na vnesených věcech nájemce
- c) pronajímatel provede vlastní soupis věcí nalezených v předmětu nájmu
- d) po provedení soupisu zajistí pronajímatel odvoz a uskladnění věcí nalezených v předmětu nájmu na vhodné místo (vlastní skladové plochy, jiný komerční sklad apod.).

Pro případ, že nájemník nevyklidí předmět nájmu ke dni skončení nájmu nebo jinému dni, na němž se strany této smlouvy dohodly, zaplatí smluvní pokutu ve výši 0,05 % z celkové měsíční platby podle čl. 6.6. za každý den prodlení. Tím není dotčeno právo na náhradu škody.

10.3. Veškeré kroky dle bodu 10.2. této smlouvy činí pronajímatel na náklady a k riziku nájemce (zpřístupnění předmětu nájmu, soupis a odvoz věcí, uskladnění a skladné apod.).

XI. Ostatní ustanovení

11.1. Obsah této smlouvy může být měněn nebo doplňován pouze po dohodě smluvních stran, formou písemného dodatku k této smlouvě.

11.2. Smluvní strany prohlašují, že si tuto smlouvu před jejím podpisem přečetly, že byla uzavřena po vzájemném projednání podle pravé a svobodné vůle, určitě, vážně a srozumitelně, nikoliv v tísní za nápadně nevýhodných podmínek. To potvrzují svým podpisem. Smlouva nabývá na účinnosti dnem podpisu smluvních stran.

11.3. Tato smlouva je vyhotovena ve 4 stejnopisech, z nichž nájemce obdrží 1 výtisk a pronajímatel 3 výtisky.

11.4. Vztahy výslovně neupravené touto smlouvou se řídí obecně závaznými právními předpisy.

11.5. Pokud by se některé ustanovení této smlouvy ukázalo jako zcela nebo zčásti právně neúčinné, není tímto dotčena platnost ostatních ujednání. V takovém případě je třeba smlouvu vykládat (provádět) dle jejího obsahu (účelu).

11.6. Nájemce souhlasí s evidováním svých osobních údajů uváděných ve smlouvě pro účely pronajímatele v souladu s ustanovením nájemní smlouvy, včetně její další evidence.

V Praze dne 29.5.2009



AUSTIS a.s. 1
provozovna
Anglická 384/25
120 00 Praha 2 - Vinohrady

Korundova
AUSTIS a.s., správce objektu

pronajímatel

nájemce

Přílohy:

- situační náčrt předmětu nájmu
- podnikatelské oprávnění nájemce (ŽL, výpis z OR apod.)
- předávací protokol



ÚŘAD PRÁCE hl.m. Prahy
Domažlická 11
130 11 Praha 3 (14)

Doložka	
potvrzující, že byly splněny podmínky platnosti právního úkonn, ve smyslu ust. § 43 zákona č. 131/2000 Sb., o hlavním městě Praze, ve znění pozdějších předpisů	
Zveřejněno: od 10.4.2009 do 28.4.2009	
Schváleno odsouhlaseno usnesením ZMČ RMČ č. 210 ze dne 28.4.2009	
 podpis člena ZMČ P2	 podpis člena ZMČ P2
Nehodící se škrtněte	

ZDIVO STÁVAJÍCÍ ZDIVO NOVÉ
POROTHERM 

SVĚTLÁ VÝŠKA = 3780mm

PATA KLENBY = 3310mm

TABULKA MÍSTNOSTÍ

Č. MÍST.	NÁZEV MÍSTNOSTI	PLOCHA m ²	PODLAHA	POVRCHY	POZNÁMKY
1	ZÁDVEŘI	4,20	KOBERCOVÁ ČISTÍCÍ ZÓNA	MALBA	ŽULOVÝ PARAPET
2	ODBAVOVACÍ HALA A ČEKÁRNA	63,30	DLAŽBA - SOKL	MALBA	INFO BOX BOX NA ČÍSLA ŽULOVÝ PARAPET
3a	PŘEPÁŽKY	29,30	DLAŽBA	MALBA	ZABUD. NÁBYTEK PŘEPÁŽEK ŽULOVÝ PARAPET
3b	PŘEPÁŽKY	38,70	MARMOLEUM	MALBA	ZABUD. NÁBYTEK PŘEPÁŽEK
4	PŘEDSÍŇ WC - VEŘEJNOST	6,70	DLAŽBA SOKL	MALBA	ŽULOVÝ PARAPET
5	PŘEBALOVÁNÍ DĚTÍ	1,40	DLAŽBA	MALBA	VZT
6	WC - INVALIDÉ + ŽENY	2,60	DLAŽBA	KERAM OBKLAD V=2000mm	INVALIDNÍ MADLA VZT
7	WC - MUŽI	4,80	DLAŽBA	KERAM OBKLAD V=2000mm	VZT
8	KANCELÁŘ	21,00	MARMOLEUM	MALBA	LAMINO PARAPET VZT
9	ÚKLID	1,60	DLAŽBA	KERAM OBKLAD V=2000mm	VZT
10	WC - PERSONÁL	1,80	DLAŽBA	KERAM OBKLAD V=2000mm	VZT
11	CHODBA	43,00	MARMOLEUM	MALBA	
12	PODATELNA	4,70	MARMOLEUM	MALBA	ROLETA
13	KANCELÁŘ	13,20	MARMOLEUM	MALBA	ŽULOVÝ PARAPET
14	SPISOVNA	42,20	MARMOLEUM	MALBA	LAMINO PARAPET
15	CHODBA	19,50	MARMOLEUM	MALBA	LAMINO PARAPET
16	DENNÍ MÍSTNOST	10,80	MARMOLEUM	MALBA	ČAJ. KUCH. LAMINO PARAPET
17	ÚKLID	3,60	DLAŽBA	KERAM OBKLAD V=2000mm	VZT
18	SPRCHA	2,90	DLAŽBA	KERAM OBKLAD V=2000mm	VZT
19	WC	2,70	DLAŽBA	KERAM OBKLAD V=2000mm	LAMINO PARAPET VZT
20	KANCELÁŘ IT	11,80	MARMOLEUM	MALBA	LAMINO PARAPET CHLAZENÍ
21	TECHNOLOGIE IT	7,10	MARMOLEUM	MALBA	CHLAZENÍ
22	KANCELÁŘ	17,80	MARMOLEUM	MALBA	LAMINO PARAPET
23	KANCELÁŘ	24,00	MARMOLEUM	MALBA	LAMINO PARAPET
24	KANCELÁŘ	21,70	MARMOLEUM	MALBA	LAMINO PARAPET

19

DOMOV		PROJEKTOVÁ KANCELÁŘ Ing. arch. Daniela DOHNALOVÁ Zemklova 191, 180 00 Praha 8	
ARCHITEKT, AUTOR:	ING.ARCH. DANIELA DOHNALOVÁ	KRESLIL:	ING.ARCH. DANIELA DOHNALOVÁ
HLAVNÍ INŽENÝR PROJEKTU:	ING.ARCH. DANIELA DOHNALOVÁ	ČÁST DOKUMENTACE:	F:1.1. ARCHITEKTONICKÉ A STAVEBNĚ TECHNICKÉ ŘEŠENÍ
INVESTOR:	MČ PRAHA 2, Nám. Míru 20, PRAHA 2	MĚRITKA:	1:50
MÍSTO STAVBY:	ŠAFAŘIKOVA 14/557, PRAHA 2	P. FORMÁT:	9
ANEX:	STAVEBNÍ ÚPRAVY A VYBUDOVÁNÍ KANCELÁŘSKÝCH PROSTOR	DATUM:	05/2008
VÝKRES:	PŮDORYS PŘÍZEMÍ - STAVEBNÍ ÚPRAVY	ZAKAZKA ČÍSLO:	05/08
		ČÍS. VÝKRESU:	F.1.1.2.3

PŮDORYS PŘÍZEMÍ

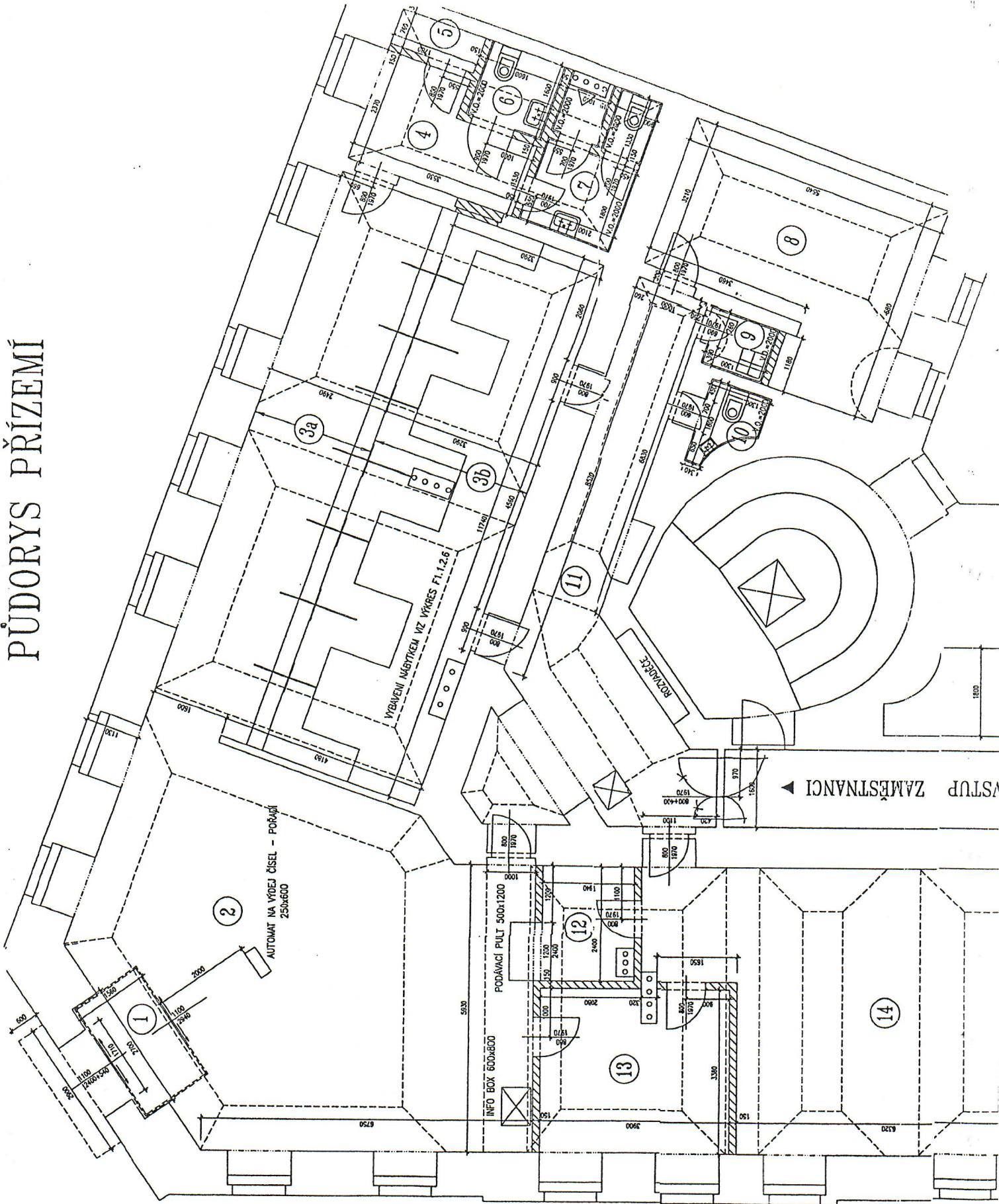

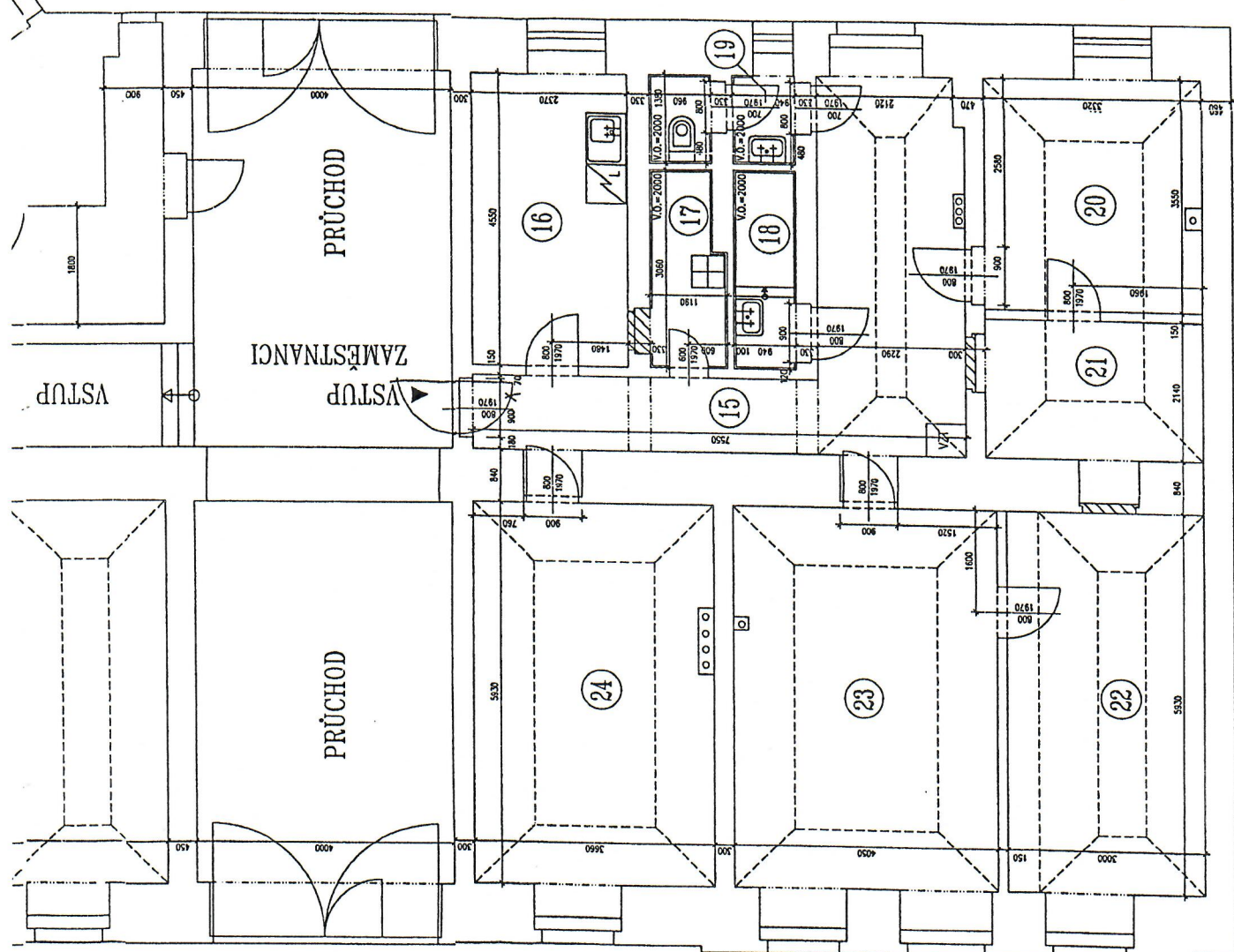

PŘEDÁVACÍ PROTOKOL

nebytových prostor

Správní firma AUSTIS a.s. Praha 2, Anglická 25/384 předává, přebírá nebytový prostor č.....

V domě: Šafaříkova..... č.o. 14....., č.p. 551, Praha 2

uživatel: Úřad práce hl.m. Prahy.....

Stručný popis nebytových prostor: Level str. SV-08-162025 stav - 11,35
TUV 08-036491 -11- 2,0

Nové prostory na Koloudeci.....

Vybavení:
.....
.....

	Číslo	Stav
vodoměr SV	08162055	11,41
vodoměr TUV	08-036491	0,63
elektroměr-T 465229		445,30
plynoměr		0,7
		0,8

Od uvedených prostor byly předány klíče v počtuks.

Přečteno a podepsáno v Praze dne: 14.5.2009

předány + karty

.....
přebírající

ÚŘAD PRÁCE hl.m. Prahy
Domažlická 11
130 11 Praha 3 (14)

.....
předávající

AUSTIS
provozovna
Anglická 384/25
120 00 Praha 2 - Vinohrady

Příkazce 26.5.2009
(datum podpis) H

Správce rozpočtu 26.5.09
(datum podpis) 