

KUPNÍ SMLOUVA č. j. 2019/5351/SOALT

dle § 2079 a násl. zákona č. 89/2012 Sb., občanský zákoník v platném znění (dále jen „OZ“)

uzavřená níže uvedeného dne, měsíce a roku mezi smluvními stranami

Prodávající

INTERIER TECH s.r.o.



se sídlem: Za Drahou 253, 283 01 Český Brod
zastoupený: Lukášem Urbanem, jednatelem společnosti
IČO: 29058155
DIČ: CZ29058155
bankovní spojení: KB Český Brod
číslo účtu: 
kontaktní osoba: Lukáš Urban, jednatel společnosti
e-mail: 
zapsaná v obchodním rejstříku vedeném Městským soudem v Praze, oddíl C, vložka 163550

(dále jen „prodávající“)

a

Kupující

Česká republika – Státní oblastní archiv v Litoměřicích

se sídlem: Krajská 48/1, 412 00 Litoměřice
zastoupený: Mgr. Vítězslav Liscem, ředitelem
IČ: 70979464
DIČ: CZ70979464
bankovní spojení: ČNB, územní pracoviště ústředí Ústí nad Labem
číslo účtu: 
pověřený pracovník: Bc. Milada Špatenková
e-mail: 

(dále jen „kupující“)

I.

Úvodní ustanovení

1. Tato kupní smlouva byla smluvními stranami uzavřena na základě rámcové dohody na „Dodávky kancelářského, sedacího a lehacího nábytku pro roky 2019 - 2020“. č. j. MV-40451-41/VZ-2018 uzavřené dne 17.12.2018 (dále jen „rámcová dohoda“).

II.

Předmět plnění

1. Předmětem této kupní smlouvy je stanovení podmínek pro dodávky kancelářského a sedacího nábytku specifikované v příloze č. 1 této kupní smlouvy.
2. Kupující se zavazuje předmět plnění převzít a zaplatit sjednanou cenu dle článku III.

III.

Kupní cena

1. Nabídnuté jednotkové ceny uvedené v příloze č. 1 této kupní smlouvy jsou považovány za ceny nejvýše přípustné a nepřekročitelné, zahrnující cenu za dopravu do místa plnění, včetně dalších nákladů související s dodávkou předmětu plnění v této smlouvě výslovně neuvedených. Změna nabídnutých jednotkových cen je možná pouze na základě změny právních předpisů, a to při změnách daňových sazeb (DPH).
2. Nabídnuté jednotkové ceny se mohou měnit v závislosti na aktuální upřesněné specifikaci kupujícím dle aktuální potřeby. Pokud specifikace nebude změněna, platí ustanovení předchozího odstavce.

IV.

Doba a místo plnění

1. Prodávající je povinen dodat smluvené zboží v následujících termínech:
 - do 35 kalendářních dnů ode dne uzavření smlouvy
2. Místo plnění: dle přílohy č. 2 této kupní smlouvy.

V.

Všeobecné dodací podmínky

1. Dodávka předmětu plnění zahrnuje úplné a bezvadné provedení všech výrobních, dodávkových a montážních prací a řádné předání v místě plnění.
2. Dodávka zboží bude považována za uskutečněnou jejím převzetím kupujícím a podpisem dodacího listu zástupci obou smluvních stran v místě plnění. Jedno

vyhotovení dodacího listu zůstane kupujícímu a druhé vyhotovení bude předáno prodávajícímu.

3. Kupující nabývá vlastnické právo k dodanému zboží jeho převzetím a je oprávněn zboží používat. Přejednost nebezpečí škody na zboží se řídí ustanovením § 2121 - 2125 OZ.

VI.

Platební podmínky

1. Platba za uskutečněné dodávky předmětu plnění bude prováděna bezhotovostním platebním převodem na základě daňového dokladu vystaveného prodávajícím do 14 kalendářních dnů po řádném předání a převzetí dodávky kupujícím. Přílohou každého daňového dokladu bude zástupci obou stran podepsaný dodací list potvrzující, že dodávka byla dodána kupujícímu v požadovaném množství a kvalitě.
2. Daňový doklad musí obsahovat č. j. kupní smlouvy, č. j. rámcové smlouvy, ke které se dodávka vztahuje, všechny údaje uvedené v § 29 a násl. zákona č. 235/2004 Sb., o dani z přidané hodnoty, ve znění pozdějších předpisů, a údaje uvedené v § 435 OZ.
3. Daňové doklady jsou splatné do 30 kalendářních dnů ode dne jejich prokazatelného doručení příslušnému kupujícímu na adresu uvedenou v konkrétní kupní smlouvě (místo plnění).
4. Daňový doklad je považován za proplacený okamžikem odepsání příslušné finanční částky z účtu kupujícího ve prospěch účtu prodávajícího.
5. U daňových dokladů předložených po 7. prosinci daného kalendářního roku je splatnost stanovena na 60 dnů ode dne doručení kupujícímu.
6. Kupující je oprávněn před uplynutím lhůty splatnosti daňového dokladu vrátit prodávajícímu bez zaplacení takový daňový doklad, který neobsahuje náležitosti stanovené touto kupní smlouvou nebo obecně závaznými právními předpisy, není doložen kopií potvrzeného dodacího listu, obsahuje jiné cenové údaje nebo jiný druh plnění než dohodnutý ve smlouvě nebo budou-li tyto údaje uvedeny chybně, a to s uvedením důvodu vrácení. Prodávající je povinen v případě oprávněného vrácení daňového dokladu tento daňový doklad opravit nebo vyhotovit znovu. Důvodným vrácením daňového dokladu přestává běžet původní lhůta splatnosti. Nová lhůta splatnosti v původní délce splatnosti běží znovu ode dne doručení opraveného nebo nově vystaveného daňového dokladu kupujícímu.
7. Platby budou realizovány v Kč na základě předloženého daňového dokladu.
8. Zálohové platby kupující neposkytuje.

VII. Záruka

1. Prodávající se zavazuje poskytovat záruční dobu na zboží v délce minimálně 60 měsíců pro kancelářský nábytek. U sedacího a ležacího nábytku bude poskytnuta záruční doba v délce minimálně 60 měsíců u položek 64, 65, 68-70 a 73. U položek 71, 72, 74-80 bude poskytnuta záruční doba v délce minimálně 36 měsíců. U položek 66 a 67 bude poskytnuta záruční doba v délce minimálně 24 měsíců.
2. Ostatní podmínky týkající se záruky se řídí ustanoveními rámcové smlouvy, a pokud rámcová smlouva podmínky týkající se záruky neupřesňuje, ustanoveními OZ.

VIII. Vady

1. Prodávající je povinen dodat zboží v množství, druhu a jakosti (technické parametry) dle kupní smlouvy a při dodržení obchodních podmínek sjednaných v rámcové smlouvě včetně podmínek pro přepravu do místa dodání. Kupující je povinen dodané zboží převzít a zaplatit kupní cenu.
2. Poruší-li prodávající povinnosti stanovené v článku VIII. odst. 1 této kupní smlouvy, jedná se o vady plnění. Za vady plnění se považuje i dodání jiného druhu zboží, než určuje tato kupní smlouva. Kupující je povinen reklamovat vady bezodkladně po jejich zjištění.
3. Zjistí-li kupující vady týkající se jakosti dodaného zboží již při dodání, je oprávněn odmítnout jejich převzetí a od této kupní smlouvy odstoupit. To platí i při dodání jiného druhu zboží, než určuje tato kupní smlouva. Odstoupení od této kupní smlouvy bezodkladně kupující písemně oznámí prodávajícímu.
4. Vady, které se týkají jakosti dodaného zboží, které kupující zjistí až po převzetí dodávky, je prodávající povinen odstranit nejpozději do 7 dnů od oznámení reklamace. Prodávající odstraní vady bezúplatně dodáním náhradního plnění v množství a jakosti dle této kupní smlouvy. Obdobně postupuje prodávající i v případě, nevyužije-li kupující svého práva na odstoupení od smlouvy podle článku VIII. odst. 3 této kupní smlouvy.
5. Ujednáním o náhradním plnění není dotčena odpovědnost dodavatele za škodu.

IX. Odstoupení od smlouvy

1. Odstoupení od smlouvy se řídí ustanoveními § 2001 a násl. OZ.
2. Smluvní strany pokládají za podstatné porušení smlouvy prodlení prodávajícího se splněním předmětu této kupní smlouvy ve sjednaném termínu dle článku IV. této smlouvy nebo nedodání předmětu plnění v požadované kvalitě a množství dle této smlouvy.
3. Kupující je oprávněn od této kupní smlouvy odstoupit, pokud prodávající nedodá předmět plnění ani po uplynutí 14 kalendářních dnů po řádném termínu dodání.

4. Kupující je oprávněn odstoupit od smlouvy, jestliže nabyde právní moci rozhodnutí insolvenčního soudu, kterým se osvědčuje úpadek prodávajícího dle zákona č. 182/2006 Sb., o úpadku a způsobech jeho řešení (insolvenční zákon), ve znění pozdějších předpisů.

X.

Sankce

1. Prodávající je oprávněn požadovat na kupujícím úrok z prodlení za nedodržení termínu splatnosti daňového dokladu ve výši 0,05 % z oprávněně účtované částky za každý i započatý den prodlení. Výše sankce není omezena.
2. Kupující je oprávněn požadovat na prodávajícím smluvní pokutu za nedodržení termínu dodání předmětu plnění dle kupní smlouvy, a to ve výši 0,05 % z ceny nedodaného předmětu plnění za každý i započatý den prodlení. Minimální výše sankce je 1000,- Kč za den. Výše sankce není omezena.
3. Kupující je oprávněn požadovat na prodávajícím smluvní pokutu za nedodržení doby pro odstranění zjištěných vad na základě reklamace, a to ve výši 0,05 % z ceny reklamovaného předmětu plnění, a to za každý i započatý den prodlení. Minimální výše sankce je 1000,- Kč za den. Výše sankce není omezena.
4. Úrok z prodlení a smluvní pokuta jsou splatné do 30 kalendářních dnů od data, kdy byla povinné straně doručena písemná výzva k jejich zaplacení oprávněnou stranou, a to na účet oprávněné strany uvedený v písemné výzvě. Ustanovením o smluvní pokutě není dotčeno právo oprávněné strany na náhradu škody.

XI.

Řešení sporů

1. Veškeré spory mezi smluvními stranami budou řešeny nejprve smírně.
2. Nebude-li smírného řešení dosaženo, budou spory řešeny v soudním řízení před obecnými soudy České republiky.

XII.

Odpovědnost za škodu

Prodávající odpovídá za škodu způsobenou vadným plněním této smlouvy v rozsahu stanoveném českým právním řádem, zejména pak OZ.

XIII.

Závěrečná ustanovení

1. Tato kupní smlouva se řídí právním řádem České republiky, zejména příslušnými ustanoveními OZ.

2. Tato kupní smlouva nabývá platnosti, jakož i účinnosti dnem podpisu tou smluvní stranou, která ji podepíše jako poslední.
3. Tato kupní smlouva může být měněna nebo doplňována jen písemnými, očíslovanými dodatky odsouhlasenými smluvními stranami, které se stanou nedílnou součástí této kupní smlouvy. Tato kupní smlouva namůže být měněna nebo doplňována způsobem odporujícím § 222 zákona č. 134/2016 Sb., o zadávání veřejných zakázek.
4. Obě smluvní strany prohlašují, že tato smlouva nebyla uzavřena v tísní, ani za jednostranně nevýhodných podmínek a na důkaz toho připojují své vlastnoruční podpisy.
5. Tato kupní smlouva je vyhotovena ve 2 stejnopisech, z nichž 1 obdrží prodávající a 1 kupující.
6. Otázky neupravené touto kupní smlouvou se řídí ustanoveními rámcové smlouvy, a pokud rámcová smlouva předmětnou materii neupravuje, příslušnými ustanoveními OZ.
7. Nedílnou součástí této kupní smlouvy je příloha č.1 – předmět plnění a příloha č. 2 – Místa plnění.

V Českém Brodě, dne

V Litoměřicích, dne 4.11.2019

**Lukáš
Urban**

Digitálně podepsal
Lukáš Urban
Datum: 2019.11.05
15:57:16 +01'00'

prodávající
Lukáš Urban
jednatel
INTERIER TECH s.r.o.

Mgr.
Vítězslav
Lisec

Digitálně podepsal
Mgr. Vítězslav Lisec
Datum: 2019.11.04
15:40:27 +01'00'

kupující
Mgr. Vítězslav Lisec
ředitel
Státního oblastního archivu v
Litoměřicích

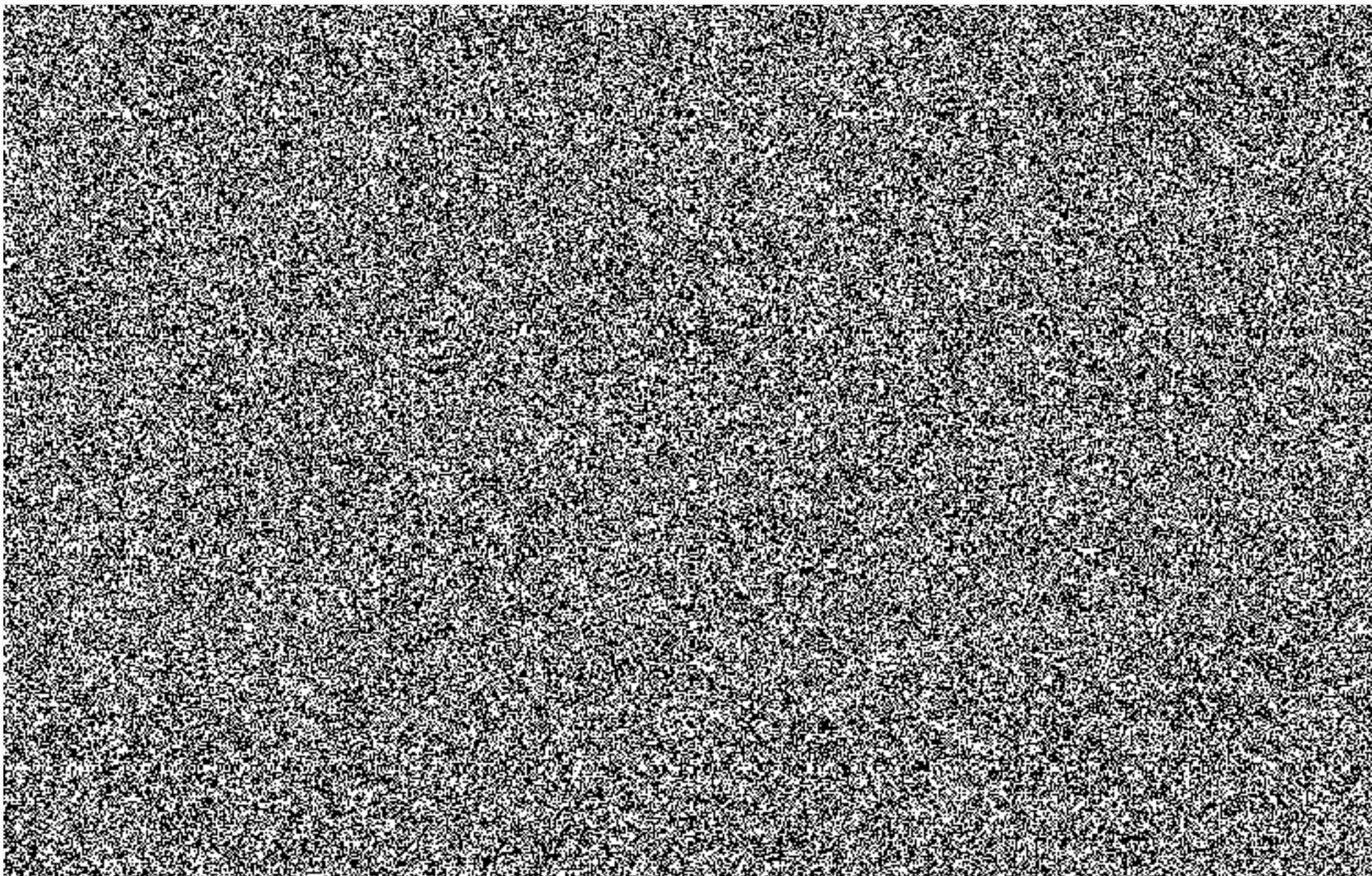

Č. pol.	Název položky	Dekor/barva	Počet (ks)	Místo	Cena bez DPH/ks	Cena vč. DPH/ks	Cena celkem bez DPH	Cena celkem vč. DPH
atyp 22	Stůl pracovní univerzální kovová konstrukce - ATYP. 1500 x 800 x 730 (š,h,v).	buk světlý 381	1	Kadaň				
48	Rektifikační sada pro zvýšení stulu pracovního univerzálního až o 10 cm (k pol. atyp 22)		1	Kadaň				
22	Stůl pracovní univerzální 1200x800x730	729 ořech	1	Teplice				
26	Knihovna prosklená 800x440x1780	729 ořech	1	Teplice				
27	Skříň registrační na šanony s plnými dveřmi 800x440x1780	729 ořech	1	Teplice				
30	Skříň šatní 2dveřová s šatní vložkou 800x600x1780	729 ořech	1	Teplice				
31	Skříň policová 3/5 police, 2/5 dveře 800x440x1780	729 ořech	1	Teplice				
32	Skříň policová otevřená 800x440x1780	729 ořech	1	Teplice				
42	Skříň s nikou pod TV a video 800x600x1100	729 ořech	1	Teplice				
72	Židle dřevěná s kovovou kostrou 130 kg	mahagon	2	Teplice				
70	Křeslo kancelářské čalouněné - nosnost 130 kg	černá	1	Liberec				
34	Skříňka nízká otevřená policová	344 třešeň	4	SOA Děčín				
30	Skříň šatní 2dveřová s šatní vložkou	344 třešeň	2	SOA Děčín				
73	Židle kancelářská otočná čalouněná pojízdná s područkami (160kg)	šedá	2	Jablonec n.N.				
73	Židle kancelářská otočná čalouněná pojízdná s područkami (160kg)	černá	1	Jablonec n.N.				
46	Věšák stojanový kovový + odkládání deštníků	černá	1	Semily				
43	Věšáková stěna 600x18x1200	buk světlý 381	2	Lovosice				
72	Židle dřevěná s kovovou kostrou 130 kg	buk světlý	2	Krajská				
8	Nástavec na stůl dřevěný dělený, 1200 x 320 x 360	bříza sněžná 1715	1	Krajská				
atyp 36	Skříňka s dvířky nízká, pevně rozdělena na 2 části, 1. část s 1 policí, 2. část s 2 policemi, vše výškově nastavitelné, 800 x 440 x 720 (hl x v x š)	bříza sněžná 1715	1	Krajská				
43	Věšáková stěna 600x18x1200	729 ořech	2	Krajská				
64	Dispečerské křeslo pro nepřetržitý provoz - 160 kg, vel. A	modrá	1	Kamýcká				
64	Dispečerské křeslo pro nepřetržitý provoz - 160 kg, vel. B	modrá	1	Kamýcká				
7	Kontejner mobilní	buk světlý 381	1	Kamýcká				
3	Stůl kancelářský psací – obdélníkový – 1600x800x730	buk světlý 381	3	Most				
10	Nástavec na stůl dřevěný dělený – 1600 x 320 x 360	buk světlý 381	1	Most				
12	Přídavný stůl čtvrťkruh. s podpěrnou nohou – 800 x 800 x 730	buk světlý 381	2	Most				
7	Kontejner mobilní – 430x600x610	buk světlý 381	2	Most				
30	Skříň šatní 2dveřová s šatní vložkou – 800x600x1780	buk světlý 381	2	Most				
31	Skříň policová 3/5 police, 2/5 dveře – 800x440x1780	buk světlý 381	2	Most				
37	Skříňka 3 zásuvková nízká s nikou – 800x440x720	buk světlý 381	2	Most				
38	Police závěsná – 760x230x220	buk světlý 381	4	Most				
73	Židle kancelářská otočná čalouněná pojízdná s područkami - nosnost 160 kg	černá	3	Most				
Celkem			54				130 797,00	158 264,37

Mgr. Vítězslav
Lisec

Digitálně podepsal
Mgr. Vítězslav Lisec
Datum: 2019.11.04
15:38:27 +01'00'

Lukáš Urban

Digitálně podepsal
Lukáš Urban
Datum: 2019.10.23
13:34:33 +02'00'

Lukáš Urban, jednatel společnosti

SOKA	Pracoviště	Místo dodání	Kontaktní osoba	Kontakt - telefon	Kontakt - e-mail
Semily	Státní okresní archiv Semily	Archivní 570, 513 01 Semily	Drahomíra Brádrerová		
Kamýcká	Státní oblastní archiv v Litoměřicích - pob. Kamýcká	ul. Kamýcká, 412 01 Litoměřice	Mgr. Jiří Adámek		
Teplice	Státní okresní archiv Teplice	Školní 625/8, 415 01 Teplice	Markéta Poštová		
Jablonec	Státní okresní archiv Jablonec nad Nisou	Turnovská 2000/40, 466 01 Jablonec nad Nisou	Martina Levinská		
Lovosice	Státní okresní archiv Litoměřice se sídlem v Lovosicích	Tereziánská 909/59, 410 02 Lovosice	Lenka Najmanová		
Kadaň	Státní okresní archiv Chomutov se sídlem v Kadaňi	Boženy Němcové 68, 432 01 Kadaň	Lenka Sikorová		
Liberec	Státní okresní archiv Liberec	Vilová 339/24, 460 10 Liberec 10	Ing. Jana Floriánová		
SOA Děčín	Státní oblastní archiv v Litoměřicích, pobočka Děčín	Zbrojnická 14/1, 405 02 Děčín 4 - Podmokly	Mgr. Stanislava Hvězdová		
Krajská	Státní oblastní archiv v Litoměřicích	Krajská 48/1, 412 01 Litoměřice	Jaroslava Martišková		
Most	Státní okresní archiv Most	Leoše Janáčka 1310/2, 434 01 Most	Jiřina Fenclová		