

Smlouva o právu umístění telekomunikačního zařízení na a ve věži rozhledny „Děčínský Sněžník“



číslo smlouvy vlastníka rozhledny:

číslo smlouvy umístitele věci: 2017002

uzavřena
podle § 1746 odst. 2 zákona č. 89/2012 Sb., občanský zákoník



I. Smluvní strany

1. Vlastník pozemku, jehož součástí je stavba věže rozhledny:

Město Jílové
sídlo: Mírové nám. 280, 407 01 Jílové
zastoupené: Miroslavem Kalvasem - starostou města
IČ: 
DIČ: 
bankovní spojení: Česká spořitelna, a.s., pobočka Děčín
číslo účtu: 

/dále jen „vlastník rozhledny“/

2. Vlastník umístěného telekom. zařízení:

ČR - Hasičský záchranný sbor Ústeckého kraje
sídlo: Horova 1340/10, 400 01 Ústí nad Labem
zastoupená: plk. Ing. Romanem Vyskočilem, ředitelem HZS Ústeckého kraje
IČ: 
bankovní spojení: ČNB Ústí nad Labem
číslo účtu: 

/dále jen „umístitel věci“/

II. Účel a předmět smlouvy

1. Účelem této smlouvy je zabezpečování Integrovaného záchranného systému ČR prostřednictvím radiového systému varování obyvatelstva, státních orgánů a obcí.

2. Předmětem této smlouvy je zřízení práva umístění věci telekomunikačního zařízení ČR - Hasičského záchranného sboru Ústeckého kraje na a ve věži rozhledny „Děčínský Sněžník“, která je ve vlastnictví města Jílové.

3. Vlastník rozhledny je výlučným vlastníkem pozemku p. č. st. 153, zastavěná plocha a nádvoří, o výměře 222 m², v obci Jílové, k. ú. Sněžník, jenž je zapsán na LV č. 10001 v katastru nemovitostí vedeném Katastrálním úřadem pro Ústecký kraj, Katastrální pracoviště Děčín; součástí pozemku je stavba (věž rozhledny), budova s číslem popisným Sněžník č.p. 1, stojící na pozemku p.č. 153, stavební objekt č.p. 1, adresní místo č.p. 1.

4. Věž rozhledny je kulturní památkou České republiky, která je zapsána v Ústředním seznamu nemovitých kulturních památek České republiky pod č. rej. 19175/5-5028 a vztahuje se na ni ochrana a péče podle zákona č. 20/1987 Sb., o státní památkové péči.

5. Vlastník rozhledny **zřizuje právo umístění věci**, ve prospěch umístitele věci na věži, jakož i uvnitř věže rozhledny - komunikačního zařízení ve vlastnictví umístitele věci, a to konkrétně:

- a) na balkonu věže rozhledny (z vnější strany):
1x základnová anténa 1,5-3dB;
anténní svod: koaxiální kabel;
- b) uvnitř věže:
zařízení rádiového převaděče (2x radiostanice 136-174 MHz, zdroj, duplexer, záložní baterie)
umístěné v technologickém kontejneru o ploše cca 0,4 m².

/dále jen „**komunikační zařízení**“/.

6. Předmětem této smlouvy je rovněž odběr elektrické energie ze zdrojů vlastníka rozhledny, nezbytné k napájení a provozování komunikačního zařízení, neboť tuto energii si umístitel věci nemůže zajistit z vlastních zdrojů. Vlastník rozhledny se touto smlouvou zavazuje takový odběr elektrické energie v nezbytné míře umístiteli věci umožnit.

7. Schéma umístění komunikačního zařízení umístitele věci tvoří přílohu č. 1 této smlouvy a je její nedílnou součástí.

III.

Doba trvání a skončení práva umístění věci

1. Na základě této smlouvy se právo umístění věci zřizuje na dobu **neurčitou**.
2. Tuto smlouvu, a tedy právo umístění věci, lze kdykoliv ukončit písemnou dohodou smluvních stran nebo písemnou výpovědí jedné ze smluvních stran, a to i bez udání důvodu. Výpovědní lhůta činí 2 měsíce a počíná běžet prvním dnem následujícího měsíce po doručení výpovědi.
3. Vlastník rozhledny je oprávněn od této smlouvy jednostranně odstoupit pouze z následujících důvodů a za níže uvedených podmínek:
 - a) Pokud umístitel věci nezaplatí řádně a včas smluvní náhradu za zřízení práva umístění věci nebo úhradu za odebranou elektřinu splatné podle této smlouvy a toto prodloužení trvá po dobu delší než třicet (30) kalendářních dnů ode dne splatnosti;
 - b) pokud umístitel věci neplní jakoukoliv ze svých dalších povinností, závazků nebo ujednání pro něj z této smlouvy vyplývajících a takové porušení trvá po dobu delší než třicet (30) kalendářních dnů od obdržení písemného upozornění vlastníka rozhledny;
 - c) pokud se pozemek a stavba věže rozhledny, kde se nacházejí prostory, k nimž bylo zřízeno právo umístění věci, stanou nezpůsobilými k sjednanému účelu smlouvy;
 - d) pokud umístitel věci nezíská ve lhůtě do 6 měsíců po účinnosti této smlouvy příslušné rozhodnutí nebo opatření příslušného správního orgánu, kterým bude povoleno umístění telekomunikačního zařízení;
 - e) pokud umístitel věci nezíská nové nebo prodloužené rozhodnutí nebo opatření příslušného správního orgánu, kterým bude povoleno umístění telekomunikačního zařízení v případě, že původní bude vydáno na dobu určitou;
 - f) pokud typ zařízení, jeho montáž či umístění bude v rozporu s výše uvedeným rozhodnutím či opatřením příslušného správního orgánu nebo s podmínkami v něm uvedenými.
4. Umístitel věci je oprávněn od této smlouvy jednostranně odstoupit pouze z následujících důvodů a za níže uvedených podmínek:
 - a) pokud vlastník rozhledny neplní jakoukoliv z povinností, závazků nebo ujednání pro něj z této smlouvy vyplývajících a takové porušení trvá po dobu delší než třicet (30) kalendářních dnů od obdržení písemného upozornění umístitele věci;
 - b) pokud umístitel věci ztratí způsobilost k provozování činnosti, pro kterou si právo umístění věci nechal zřídit.

5. Odstoupení od smlouvy v případech uvedených v čl. III. odst. 3. a 4. této smlouvy nabývá účinnosti poslední den kalendářního měsíce, ve kterém bylo doručeno druhé smluvní straně.

IV.

Náhrada za zřízení práva umístění věci a úhrada za odebranou elektřinu

1. Náhrada za zřízení práva umístění věci je sjednána ve výši **1.000,- Kč za kalendářní rok** (slovy: jedentisíc korun českých), a to z důvodů veřejného zájmu. Ten je spatřován v zabezpečování Integrovaného záchranného systému ČR a radiovém systému varování obyvatelstva a státních orgánů, který není provozováním podnikatelské činnosti.
2. Úhrada za odebranou elektrickou energii je sjednána dohodou smluvních stran **jako paušální poplatek ve výši stanovené v příloze č. 3 této smlouvy.**
3. Sjednaná finanční plnění (náhrada za zřízení práva umístění věci a úhrada za odebranou elektrickou energii) budou umístiteli věci účtována vždy jednou ročně dopředu fakturou vystavenou vlastníkem rozhledny, a to vždy nejpozději k dvacátému pátému (25.) dni měsíce ledna na období příslušného kalendářního roku se splatností 30 dnů od doručení faktury. Sjednaná finanční plnění za druhé období roku 2016 budou fakturována vlastníkem rozhledny v poměrné výši s přihlédnutím k počtu kalendářních měsíců zbývajících do konce kalendářního roku. Faktura musí mít náležitosti účetního (dle § 11 zákona č. 563/1991 Sb.) a daňového dokladu (dle § 29 zákona č. 235/2004 Sb.).
4. Umístitel věci je oprávněn před uplynutím lhůty splatnosti vrátit bez zaplacení fakturu, která neobsahuje některou náležitost nebo má jiné závady v obsahu. Ve vrácené faktuře musí vyznačit důvod vrácení. Vlastník rozhledny je povinen podle povahy nesprávnosti fakturu opravit nebo nově vyhotovit. Smluvní strany se dohodly na tom, že oprávněným vrácením faktury přestává běžet původní lhůta splatnosti - celá lhůta běží znovu ode dne doručení opravené nebo nově vyhotovené faktury, a tedy nezaplacením oprávněně vrácené faktury se umístitel věci neocitá v prodlení.
5. V případě prodlení umístitele věci s úhradou oprávněně fakturované náhrady za zřízení práva umístění věci nebo úhrady za odebranou elektrickou energii ve lhůtě splatnosti sjednané v čl. IV. odst. 3 této smlouvy je vlastník rozhledny oprávněn účtovat umístiteli věci úrok z prodlení ve výši 0,05% z nezaplacené částky za každý i započatý kalendářní den prodlení.
6. Na základě oficiálního oznámení roční míry inflace vyjádřené přírůstkem průměrného indexu spotřebitelských cen Českým statistickým úřadem je vlastník rozhledny oprávněn navýšit částku sjednaného finančního plnění o zveřejněnou míru inflace zaokrouhlenou na celé desetikoruny nahoru s účinností od prvního dne pololetí následujícího po dnu zveřejnění. Tato změna bude provedena písemně jednostranným oznámením umístiteli věci.

V.

Vypořádání při skončení smlouvy

1. Při skončení smlouvy je umístitel věci povinen předat vlastníkově rozhledny prostory, k nimž bylo právo umístění věci zřízeno, ve stavu, v jakém jej převzal, s přihlédnutím k jeho běžnému opotřebení a vlastníkem rozhledny schváleným stavebním úpravám. Vyúčtování a finanční vypořádání vzájemných závazků (popřípadě vrácení poměrné části předplacené náhrady za zřízení práva umístění věci a úhrady za odebranou elektřinu) bude provedeno nejpozději do 30 kalendářních dnů ode dne skončení smlouvy.
2. Umístitel věci je povinen nejpozději v téže lhůtě odstranit instalované komunikační zařízení včetně všech držáků a příslušenství. Neučiní-li tak umístitel věci, je vlastník rozhledny oprávněn nechat telekomunikační zařízení odborně odpojit, rozmontovat a odstranit na náklady vlastníka rozhledny a vzniklé náklady s tím spojené po umístiteli věci požadovat k úhradě.

VI.

Práva a povinnosti smluvních stran

1. Prostory, k nimž je právo umístění věci zřízeno, budou umístiteli věci vlastníkem rozhledny protokolárně předány ke dni účinnosti této smlouvy.
2. Vlastník rozhledny je povinen udržovat prostory, k nimž je právo umístění věci zřízeno, ve stavu způsobilém k smlouvenému užívání a zajistit umístiteli věci nerušené užívání těchto prostor.
3. Vlastník rozhledny není oprávněn bez předchozí výslovné dohody s umístitelem věci provádět takové činnosti, které by ovlivnily funkci komunikačního zařízení umístitele věci.
4. Vlastník rozhledny se zavazuje umožnit určeným zaměstnancům umístitele věci přístup k instalovanému komunikačnímu zařízení, a to v kterýkoli den v roce (včetně sobot, nedělí i svátků), v době od 00.00 hod. do 24.00 hod. Za tím účelem obdrží umístitel věci od vlastníka rozhledny oproti podpisu klíč k věži rozhledny. Umístitel věci povede evidenci osob, které budou disponovat oprávněním k manipulaci s komunikačním zařízením, a rovněž povede evidenci realizovaných návštěv těchto osob v prostorách, k nimž je právo umístění věci zřízeno, s tím, že vynaloží veškeré úsilí, aby těchto dispozic nebylo zneužito, zejména pak aby nebyl umožněn vstup do věže rozhledny třetím, k tomuto účelu neoprávněným, osobám. Písemný seznam oprávněných osob je uveden v příloze č. 2 této smlouvy a podle potřeby bude v průběhu trvání smlouvy průběžně aktualizován.
5. Vlastník rozhledny odpovídá umístiteli věci za případnou újmu či škodu vzniklou porušením povinnosti dle předchozího odstavce s výjimkou vyšší moci.
6. Umístitel věci je povinen platit řádně a včas náhradu za zřízení práva umístění věci a úhradu za odebranou elektrickou energii, sjednané v čl. IV. této smlouvy.
7. Umístitel věci si instaluje komunikační zařízení na vlastní náklady.
8. Umístitel věci bere na vědomí, že pojištění komunikačního zařízení v prostorách, k nimž je právo umístění věci zřízeno, jakož i dalších vnesených věcí, jde výlučně na jeho vrub a náklad, stejně tak i pojištění v souvislosti s jeho činností, a vlastník rozhledny nenese za případné škody odpovědnost.
9. Všechny stavební úpravy prostor, k nimž je právo umístění věci zřízeno, instalace antén, tahy kabelů mezi anténami a ostatní technologií, jakož i způsob připojení k rozvodu elektrické energie související s umístěním komunikačního zařízení umístitele věci, budou zpracovány v projektové dokumentaci, která bude předložena společně se souhlasem vlastníka rozhledny a se závazným stanoviskem orgánu památkové péče příslušnému stavebnímu úřadu, který vydá rozhodnutí či opatření týkající se výše uvedených činností.
10. Instalované komunikační zařízení musí respektovat platné technické normy, právní předpisy a oprávněné zájmy vlastníka rozhledny.
11. Umístitel věci je povinen označit jednotlivé díly komunikačního zařízení viditelnými štítky s názvem příslušného dílu a uvedením jeho vlastníka.
12. Umístitel věci je oprávněn vstupovat pouze do prostor, k nimž je právo umístění věci zřízeno a vymezených touto smlouvou, a to na vlastní nebezpečí. Součástí tohoto oprávnění je v nezbytném nutném rozsahu rovněž průjezd a průchod oprávněných osob umístitele věci přes sousední pozemek vlastníka rozhledny p.č. 806/1 v k.ú. Sněžník.
13. Umístitel věci odpovídá za to, že užíváním prostor, k nimž je právo umístění věci zřízeno, nebudou porušovány žádné bezpečnostní, hygienické, protipožární a jiné předpisy.
14. Umístitel věci je povinen upozornit vlastníka rozhledny na všechna zjištěná nebezpečí a závady, která mohou vést ke vzniku škod na prostorách, k nimž je právo umístění věci zřízeno. Stejnou povinnost má i vlastník rozhledny vůči umístiteli věci. V případě že upozorněná strana nebezpečí a závady bez zbytečného odkladu neodstraní, je ohrožená strana oprávněna odstranit nebezpečí a závady na svůj náklad s tím, že vzniklé náklady straně, která je v prodlení, je oprávněna vyúčtovat k úhradě.

15. Umístitel věci není oprávněn zřídit právo umístění věci ve prospěch třetí osoby, zřízené právo umístění věci postoupit třetí osobě a přenechat prostory, k nimž je právo umístění věci zřízeno, do pronájmu třetí osobě.
16. Umístitel věci provádí údržbu, revize a opravy komunikačního zařízení na vlastní náklady. Umístitel věci při instalaci, údržbě a provozu komunikačního zařízení nebude zasahovat do jiného než svého komunikačního zařízení, přičemž si bude počínat tak, aby nedocházelo ke škodám na majetku vlastníka rozhledny nebo třetích osob. V případě porušení této povinnosti odpovídá za vzniklou škodu. Umístitel věci bezprostředně a na své náklady odstraní všechny případné škody, které prokazatelně vzniknou v důsledku instalace, údržby a provozování komunikačního zařízení umístitele věci na majetku vlastníka rozhledny, popř. dalších provozovatelů, kteří mají na věži rozhledny umístěny svá komunikační zařízení.
17. Umístitel věci odpovídá za to, že provoz instalovaného komunikačního zařízení nebude žádným způsobem narušovat provoz jakéhokoli zařízení vlastníka rozhledny nebo třetích osob. Pokud by komunikační zařízení umístitele věci i přesto způsobilo takové narušení provozu, zavazuje se umístitel věci k neprodlenému odstranění takového stavu na svůj náklad, nejpozději však do 48 hodin po obdržení písemné žádosti vlastníka rozhledny. Nesplněním této povinnosti vzniká umístiteli věci odpovědnost za případnou škodu.
18. Umístitel věci je oprávněn přizpůsobovat instalované komunikační zařízení aktuálnímu stavu a technickému vývoji komunikační techniky a jeho potřebám, a tedy změnit komunikační zařízení zcela nebo částečně, pokud se tím podstatnou měrou nezvětší velikost a rozsah umístění komunikačního zařízení. Veškeré rekonstrukce a opravy vedoucí k rozšíření komunikačního zařízení, popřípadě ke zvýšení kapacity komunikačního zařízení, bude provádět jen po předchozím písemném souhlasu vlastníka rozhledny, s kladným závazným stanoviskem příslušného orgánu státní památkové péče a v souladu s rozhodnutím nebo opatřením vydaným příslušným stavebním úřadem.
19. Při změně umístění antén, anebo jejich výměně, je umístitel věci povinen bez zbytečného odkladu odstranit z věže rozhledny původní antény včetně všech držáků a příslušenství a místo uvést do původního stavu. Neučiní-li tak umístitel věci, je k tomu oprávněn vlastník rozhledny, přičemž vzniklé náklady vlastníka rozhledny s tím spojené je vlastník rozhledny oprávněn po umístiteli věci požadovat.
20. V případě nutné nebo naléhavé opravy či rekonstrukce prostor, k nimž je právo umístění věci zřízeno, je vlastník rozhledny oprávněn umístitele věci vyzvat k dočasnému přemístění komunikačního zařízení dle pokynů vlastníka rozhledny, anebo k úplnému vyklizení prostor, k nimž je právo umístění věci zřízeno. V tomto případě je umístitel věci povinen strpět dočasné omezení popř. dočasné úplné vyklizení prostor, k nimž je právo umístění věci zřízeno. Náhrada za zřízení práva umístění věci bude v tomto případě umístiteli věci vrácena, anebo přiměřeně snížena, pokud se smluvní strany nedohodnou jinak.
21. Umístitel věci je povinen ve lhůtě do 6 kalendářních měsíců po účinnosti této smlouvy předložit vlastníku rozhledny rozhodnutí nebo opatření příslušného stavebního úřadu, kterým bude povoleno umístění komunikačního zařízení. Před vydáním výše uvedeného rozhodnutí nebo opatření předloží stavebnímu úřadu požadovaná závazná stanoviska dotčených orgánů státní správy (např. orgán státní památkové péče, orgán ochrany přírody aj.). Rozhodnutí nebo opatření příslušného stavebního úřadu předloží umístitel věci též při každé změně umístění či počtu telekomunikačních zařízení.
22. Vlastník rozhledny prohlašuje, že s prostory, k nimž je právo umístění věci zřízeno, nejsou spojena žádná práva třetích osob, která by uzavření této smlouvy bránila.

VII. Důvěrnost informací

1. Smluvní strany se zavazují, že vynaloží přiměřené úsilí k zajištění toho, že s jakýmkoli získanými informacemi, souvisejícími s druhou smluvní stranou a plněním dle této smlouvy, jež nebudou

veřejně známé a dostupné, budou zacházet jako s důvěrnými informacemi a nesdělí je žádné třetí osobě s výjimkou případů, kdy k tomu bude mít písemný souhlas druhé smluvní strany, anebo pokud tak bude vyžadováno příslušnými právními předpisy.

2. Závazek zachování důvěrnosti informací jsou strany povinny zachovávat po dobu trvání této smlouvy a zároveň i po ukončení účinnosti této smlouvy, a to po dobu, po kterou nebudou tyto informace veřejně známé.
3. Smluvní strany jsou seznámeny se skutečností, že pronajímatel (město Jílové), je povinen poskytovat informace dle zákona č. 106/1999 Sb., o svobodném přístupu k informacím, v platném znění. Město Jílové je oprávněno, pokud postupuje dle zákona č. 106/1999 Sb., o svobodném přístupu k informacím, popř. podle zákona č. 128/2000 Sb., o obcích, v platném znění, poskytnout informace o této smlouvě a o jiných údajích tohoto závazkového právního vztahu, které nejsou v této smlouvě uvedeny (např. o daňových dokladech, předávacích protokolech či jiných písemnostech). Údaje uvedené v této smlouvě, popř. které jsou použity v rámci tohoto závazkového právního vztahu, a to i pokud jsou získány od třetích osob, nepodléhají povinnosti mlčenlivosti nebo jinému postupu směřujícímu k ochraně před zveřejněním.

VIII.

Závěrečná ustanovení

1. Za vlastníka rozhledny jsou oprávněni:
 - a) k jednání ve věcech plnění smlouvy: Miroslav Kalvas, starosta města,
tel.: [REDACTED], e-mail: [REDACTED]
 - b) k jednání ve věcech technických: Ing. Libor Teplan, vedoucí OSMŽP Městského úřadu Jílové,
tel.: [REDACTED], e-mail: [REDACTED]
2. Za umístitele věci jsou oprávněni:
 - a) k jednání ve věcech plnění smlouvy: plk. Ing. Roman Vyskočil, ředitel HZS Ústeckého kraje,
tel.: [REDACTED], e-mail: [REDACTED]
 - b) k jednání ve věcech technických: nrap. Petr Huk, technik KIS HZS Ústeckého kraje,
tel.: [REDACTED], e-mail: [REDACTED]
3. Smluvní strany si výslovně ujednaly, že v případě pochybností s doručením jakékoli písemnosti se má za to, že tato písemnost zaslaná druhé smluvní straně elektronicky prostřednictvím datové schránky je doručena tentýž kalendářní den po jejím odeslání, písemnost zaslaná druhé smluvní straně formou doporučeného dopisu je doručena třetím kalendářním dnem po jejím odeslání.
4. Práva a povinnosti touto smlouvou výslovně neupravené se řídí zákonem č. 89/2012 Sb., občanský zákoník, ve věcech prostor, k nimž je zřízeno právo umístění věci, se přiměřeně řídí ustanoveními o nájmu nemovité věci, pokud v této smlouvě není stanoveno jinak.
5. Veškeré změny v této smlouvě lze provádět pouze písemně formou dodatku k této smlouvě na základě dohody a podpisu obou smluvních stran.
6. Práva a povinnosti vyplývající z této smlouvy v plném rozsahu přecházejí na případné právní nástupce obou smluvních stran.
7. Práva a závazky vyplývající z této smlouvy nemůže žádná ze smluvních stran postoupit bez předchozího písemného souhlasu druhé smluvní strany, jinak je postoupení neplatné.
8. Strany se zavazují řešit spory vzniklé v souvislosti s touto smlouvou především smírnou cestou. Spory, jež nebude možné v krátké době vyřešit smírem, budou řešeny věcně a místně příslušným soudem v České republice.
9. Tato smlouva byla sepsána ve čtyřech vyhotoveních, z nichž po dvou obdrží každá smluvní strana.
10. Smluvní strany prohlašují, že tato smlouva je projevem jejich pravé a svobodné vůle a nebyla sjednána v tísní ani za jinak jednostranně nevýhodných podmínek. Na důkaz toho připojují své podpisy.

11. Uzavření této smlouvy bylo schváleno usnesením Rady města Jílového č. 590/2016/R (bod č. 10) ze dne 30.11.2016.

12. Tato smlouva nabývá platnosti a účinnosti dnem podpisu oběma smluvními stranami.

Přílohy: 3

č. 1 - Technický popis a umístění komunikačního zařízení umístitele věci

č. 2 - Seznam zaměstnanců umístitele věci oprávněných vstupovat do prostor, k nimž je zřízeno právo umístění věci

č. 3 - Roční paušální úhrada za odebranou elektrickou energii komunikačním zařízením umístitele věci

V Jílovém dne 29.12.2016

Za vlastníka rozhledny:



Miroslav Kalvas
starosta města Jílové

Město Jílové

407 01 Jílové ①

02. 01. 2017

V Ústí nad Labem dne

Za umístitele věci:



plk. Ing. Roman Vyskočil
ředitel HZS Ústeckého kraje

Technický popis a umístění komunikačního zařízení umístitele věci

Komunikační zařízení umístěná na věži (z vnější strany):

1x anténa VHF (viz obrázek) – montáž na balkonu viz obrázek

Vyobrazení (foto):

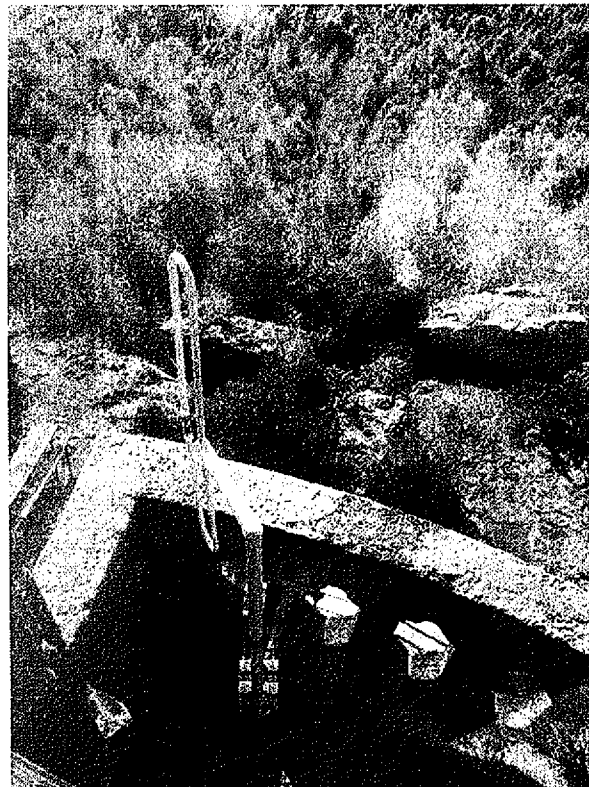
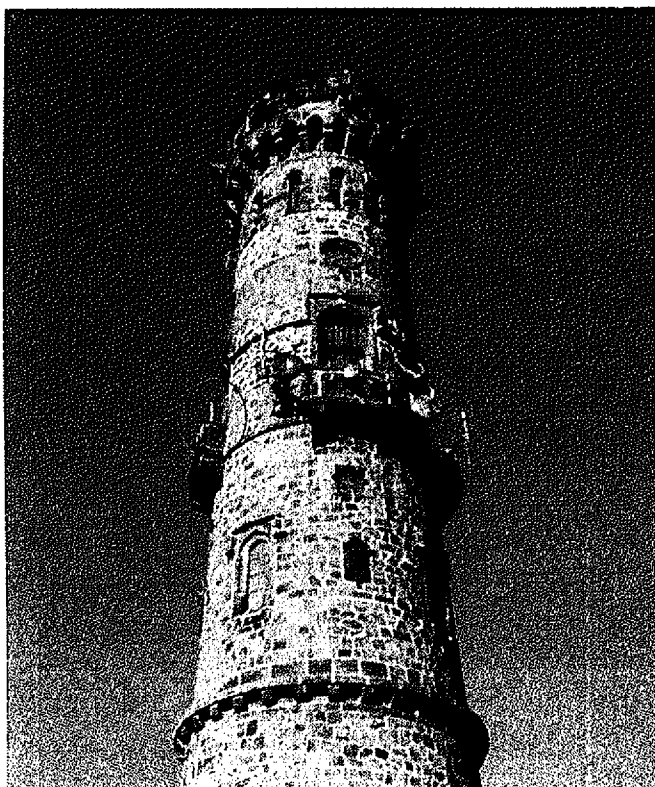

Komunikační zařízení umístěná uvnitř věže:

Retranslační radiostanice pro pásmo VHF (136-174 MHz)

1 x skříň ocelová (rack) v prostoru místnosti pod schodištěm

Anténní svod řešen koaxiálním kabelem svedeným schodišťovým prostorem k radiostanicím umístěným v racku.

Technická specifikace:

Pracovní kmitočty: 136-174 MHz, konkrétní kmitočty dle povolení ČTÚ pro HZS ČR

VF výkon (vyzářený): max. 10 W

Rozměry: 60 x 60 x 110 cm (š x h x v)

Napájení: 230 V/ 13.5 V, transformátor a baterie je součástí zařízení. Zařízení nevyžaduje zálohované napájení.

Spotřeba el. energie: 0,021kw/h, max. 0.75 kW/den

Vyobrazení (foto):

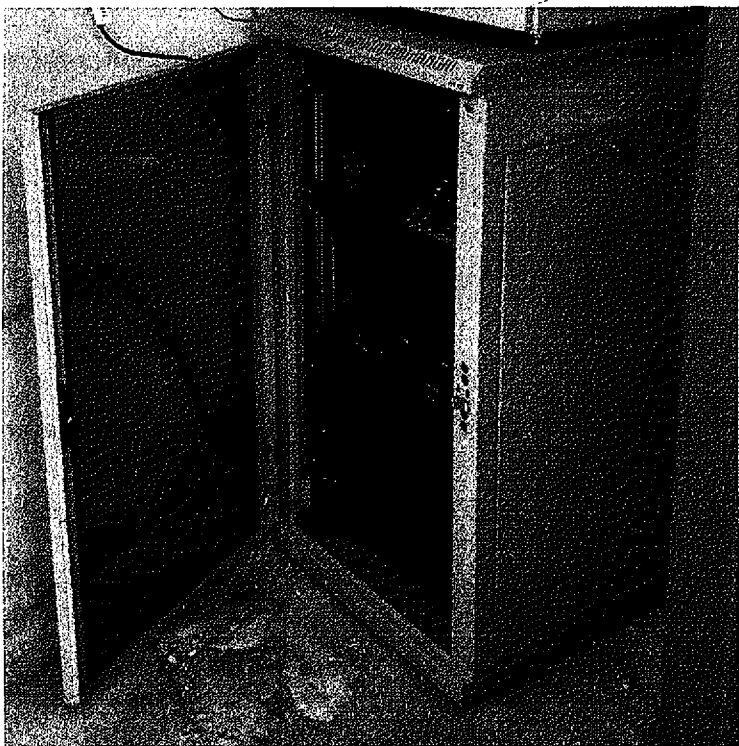

**Seznam zaměstnanců umístitele věci
oprávněných vstupovat do prostor, k nimž je zřízeno právo umístění věci :**

Zaměstnanci HZS ÚK:

plk. Ing Jiří Majzlík Němeček

nprap. Petr Huk

nprap. Jan Waldauf

nprap. Lukáš Machač

Zaměstnanci firmy KOMS Mělník, a.s.:

p.Janda

p.Košťál

Roční paušální úhrada za odebranou elektrickou energií komunikačním zařízením umístitele věci

komunikační zařízení	1 ks
příkon	0,021 kWh
doba provozu	24 hod./den
počet dní v roce	365 dní
celková roční spotřeba	183,96 kWh
sazba	C02d – 3 x 32 A
cena za kWh (včetně DPH)	5,59 Kč
Celkem k úhradě včetně DPH	1.028,- Kč

Na základě výše uvedeného výpočtu se stanovuje roční paušální platba za spotřebovanou elektrickou energii ve výši 1.028,- Kč včetně DPH.