

SMLOUVA č. O2019089

o nájmu části plochy budovy Mariánských garáží
za účelem podnikání

Pronajímatel: Městské služby Ústí nad Labem, příspěvková organizace
zastoupený: Ing. Martinem Matou, MBA, ředitelem
sídlo: Panská 1700/23, 400 01 Ústí nad Labem
IČ: 71238301
DIČ: CZ71238301
bankovní spojení: Komerční banka a. s., pobočka Ústí nad Labem
č. účtu: [REDACTED]
Organizace zapsaná v obchodním rejstříku u Krajského soudu v Ústí nad Labem, oddíl Pr, vložka č. 739, certifikována dle ČSN EN ISO 9001:2016 (registrační číslo CQS 2131/2017)

na straně jedné a

Nájemce: GASTRO TEAM, spol. s r.o.
zastoupený: Josefem Filipcem, jednatelem
sídlo: Drážďanská 517/52, 400 07 Ústí nad Labem
koresp. adresa: [REDACTED]
IČ: 25442091
DIČ: CZ25442091
bankovní spojení: Raiffeisenbank a.s.
č. účtu: [REDACTED]
Společnost zapsaná v obchodním rejstříku u Krajského soudu v Ústí nad Labem, oddíl C, vložka č. 18555

na straně druhé

uzavírají podle zákona č. 89/2012 Sb., občanský zákoník, v platném znění, smlouvu o nájmu části plochy budovy Mariánských garáží, Předmostí 3356/23, 400 01 Ústí nad Labem, na parcele č. 2864/1 u k. ú. Ústí nad Labem, která je ve správě Městských služeb Ústí nad Labem, příspěvkové organizace, Panská 1700/23, 400 01 Ústí nad Labem, za účelem provozování podnikatelské činnosti nájemce:

reklamní činnost - umístění 1 ks nesvětelného reklamního poutače o rozměru 8 x 4 m

Nájemní smlouva je uzavřena v souladu s podmínkami zřizovací listiny vydané Statutárním městem Ústí nad Labem v platném znění, kterou byl předmět nájmu svěřen pronajímateli do správy a na základě které je pronajímatel oprávněn jednat za vlastníka.

I. Práva a povinnosti smluvních stran

A) Pronajímatel se zavazuje:

1. Nájemci přenechat do dočasného užívání (nájmu) část plochy opláštění budovy Mariánských garáží, postavené na pozemku parc. č. 2864/1, k. ú. Ústí nad Labem, zapsáno na LV č. 1 u Katastrálního úřadu pro Ústecký kraj, katastrální pracoviště Ústí nad Labem pro k. ú. Ústí nad Labem, obec Ústí nad Labem, za účelem provozování podnikatelské činnosti nájemce, a to reklamní činnosti - umístění 1 ks nesvětelného reklamního poutače o rozměru 8 x 4 m. Detailní vymezení části plochy opláštění budovy a jeho umístění je znázorněno v dokumentaci, která je přílohou č. 2 této smlouvy a její nedílnou součástí. Část plochy opláštění je pronajímána nezařízený a bez jakéhokoli vybavení.
2. Předat uvedenou část plochy opláštění, který je ve stavu způsobitelném ke smluvenému užívání, tj. k provozování podnikatelské činnosti nájemce: reklamní činnosti - umístění 1 ks reklamního poutače. Část plochy opláštění, která je předmětem nájmu dle této smlouvy, bude nadále označována též jen jako „prostor“ nebo „předmět nájmu“.

B) Nájemce se zavazuje:

1. Využívat pronajatou část plochy opláštění dle této smlouvy v souladu s její stavebně technickým stavem a pouze k účelu sjednanému touto smlouvou v rozsahu daném předmětem podnikání nájemce podle výpisu z Obchodního rejstříku, který je přílohou č. 1 této smlouvy a tvoří její nedílnou část.
2. Zajistit na své náklady a svůj účet veškeré podmínky stanovené právními předpisy pro instalaci reklamního nosiče, včetně úhrad za poplatky s tím související. Za nesplnění těchto povinností nese nájemce plnou odpovědnost.

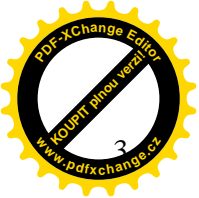

Reklamní nosič udržovat v čistotě a řádném technickém stavu. V opačném případě bude nařízeno odstranění.

4. Provést na své náklady osazení konstrukce a její demontáž po skončení platnosti smlouvy, popř. v nezbytném případě, po předchozím upozornění pronajímatele a uvést určenou část plochy opláštění do původního stavu.
5. Na reklamním nosiči nesmí být propagována pornografie, fašismus, rasismus a válečná tematika.
6. Provádět na předmětu nájmu veškeré úpravy, změny a zhodnocení jen s předchozím písemným souhlasem pronajímatele.
7. Plně dodržovat všechny hygienické, bezpečnostní a požární předpisy v předmětu daném do nájmu.
8. Plně zodpovídat za škody vzniklé při provádění předmětné činnosti na předmětu nájmu, a to bez ohledu na to, zda k nim došlo jeho vlastní činností nebo činností třetích osob.
9. V době trvání nájmu nepřenechat předmět nájmu nebo jeho část do podnájmu třetí osobě bez předchozího písemného souhlasu pronajímatele.
10. Po skončení nájmu předat protokolárně a fyzicky zpět pronajímateli předmět nájmu ve stavu, v jakém byl v době uzavření této nájemní smlouvy, s přihlédnutím k jeho opotřebení vzniklému jeho obvyklým užíváním. Případné škody se nájemce zavazuje uhradit do třiceti dnů od jejich vyčíslení pronajímatelem.

II. Finanční vypořádání

1. Po dobu nájmu nájemce uhradí roční nájemné **v celkové výši 50.907,00 Kč + DPH** dle zákona o DPH v platném znění za nájem části plochy opláštění budovy pro reklamní účely dle článku I. písm. A), odst. 1. této smlouvy.
2. Nájemce bude hradit dle vzájemné dohody nájemné dle odst. 1. tohoto článku měsíčně částkou **ve výši 4.242,25 Kč + DPH** dle zákona o DPH v platném znění na základě faktury pronajímatele splatné do 15 dnů ode dne jejího vystavení a nájemce se zavazuje uhradit ji na účet pronajímatele uvedený v záhlaví této smlouvy. Pronajímatel je oprávněn vystavit fakturu předem, na počátku daného období. Faktury budou zasilány elektronickou poštou na emailovou adresu [REDAKCE]
3. Po dobu nájmu dle této smlouvy pronajímatel neposkytuje nájemci žádné služby spojené s nájmem.

III. Další ustanovení

1. Tato smlouva se uzavírá na dobu určitou **od 1. 12. 2019 do 30. 11. 2020**.
2. Smluvní strany sjednávají, že užívá-li nájemce předmět nájmu i po uplynutí určité nájemní doby a pronajímatel ho do jednoho měsíce nevyzve, aby mu věc odevzdal, nedochází ve smyslu ustanovení § 2230 občanského zákoníku ke znovu uzavření nájemní smlouvy za původních podmínek a ke znovu ujednání nájmu (prodloužení) nedojde.
3. Nájem dle této smlouvy skončí uplynutím sjednané doby určité. Před uplynutím sjednané doby určité může být nájem ukončen dohodou smluvních stran nebo výpovědí. Ve výpovědi musí být uveden její důvod; výpověď, v níž není uveden její důvod, je neplatná.
4. Pronajímatel je oprávněn vypovědět nájem dle této smlouvy před uplynutím sjednané doby určité v následujících případech:
 - a) nájemce je v prodlení se zaplacením nájemného nebo jiných plateb vzniklých na základě této smlouvy delším než 10 dnů ode dne jejich splatnosti
 - b) nájemce poruší své povinnosti uvedené v čl. I. B) odst. 1. až 3., 5. až 7. a 10. této smlouvy
 - c) mají-li být na pronajaté části plochy opláštění budovy provedeny stavební úpravy či provedeny technické úpravy opláštění tak, že to brání dalšímu užívání předmětné části plochy opláštění
 - d) ztratí-li nájemce způsobilost k podnikatelské činnosti, k jejímuž vykonávání je zřízen nájem části plochy dle této smlouvySmluvní strany sjednávají, že v případech uvedených v tomto odstavci 4 písm. a) až d) je výpovědní doba 7 denní a počíná běžet dnem následujícím po dni doručení výpovědi nájemci.
5. V případě, že po uplynutí výpovědní doby nájemce reklamní nosič neodstraní, pronajímatel je oprávněn odstranit reklamní nosič na náklady nájemce. Tyto náklady budou nájemci přefakturovány na základě faktury pronajímatele splatné do 15 dnů ode dne jejího vystavení a nájemce se zavazuje uhradit ji na účet pronajímatele uvedený v záhlaví této smlouvy.
6. Pro doručování písemností smluvní strany sjednávají elektronický způsob prostřednictvím emailu na adresu nájemce [REDAKCE] a pronajímatele mestske.sluzby@msul.cz, a to i bez ověřeného elektronického podpisu nebo prostřednictvím datové schránky, přičemž identifikátor datové schránky nájemce je **uz67uig** a pronajímatele **9fgk5zv**.

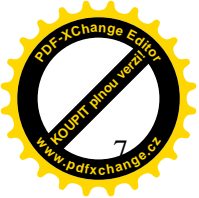

Ocitne-li se nájemce v prodlení s úhradou nájemného, má pronajímatel právo požadovat po nájemci zaplacení úroku z prodlení ve výši 0,1% z dlužné částky za každý den prodlení nájemce. Smluvní strany sjednávají, že pronajímatel má právo na náhradu škody vzniklé z porušení povinnosti, ke kterému se úrok z prodlení vztahuje, i po jeho zaplacení. Úrok z prodlení je splatný do 5 dnů ode dne doručení výzvy pronajímatele k jejímu uhrazení nájemci.

8. Všechny změny a doplňky k této smlouvě musí být vyhotoveny písemnou formou, v podobě pořadově číslovaných dodatků a odsouhlaseny oběma smluvními stranami.
9. Smluvní strany svým podpisem potvrzují, že dávají souhlas ke zpracování osobních dat dle zákona č. 110/2019 Sb., v platném znění za účelem zajištění komplexních služeb poskytovaných pronajímatelem a týkajících se nájemního vztahu. Souhlas je udělen do 30. 11. 2020.
10. Smluvní strany sjednávají, že skončí-li nájem výpovědí ze strany pronajímatele, nemá nájemce právo na náhradu za výhodu pronajímatele, nebo nového nájemce, kterou získali převzetím zákaznické základny vybudované vypovězeným nájemcem.

IV. Závěrečné ustanovení

1. Skutečnosti touto smlouvou neupravené, které se ukáží jako podstatné pro plnění smluvního vztahu, budou smluvními stranami projednány a zformulovány do dodatku této smlouvy.
2. Smluvní strany se dohodly, že pronajímatel v souladu se zákonem č. 340/2015 Sb., o zvláštních podmínkách účinnosti některých smluv, uveřejňování těchto smluv a registru smluv, v platném znění, provede uveřejnění této smlouvy v registru smluv.
3. Práva a povinnosti smlouvou výslovně neupravená se řídí příslušnými ustanoveními zákona č. 89/2012 Sb., občanského zákoníku, v platném znění.
4. Tato smlouva nabývá platnosti dnem podpisu obou smluvních stran a účinnosti dnem počátku nájmu dle této smlouvy.
5. Tato smlouva je určitým a vážným projevem svobodné vůle obou smluvních stran, je vyhotovena v jednom stejnopise pro každou smluvní stranu a jednom stejnopise pro zřizovatele pronajímatele a všechny mají platnost originálu.

Přílohy:

- č. 1 - Výpis z obchodního rejstříku
- č. 2 - Fotodokumentace
- č. 3 - Náhled reklamního poutače

V Ústí nad Labem dne 5.11.2019

V Ústí nad Labem dne 30.10.2019

.....
Ing. Martin Mata, MBA, ředitel
Městské služby Ústí nad Labem,
příspěvková organizace

.....
Josef Filipec, jednatel
GASTRO TEAM s.r.o.

Souhlas zřizovatele pronajímatele:

.....
Ing. Věra Nechybová
1. náměstkyně primátora

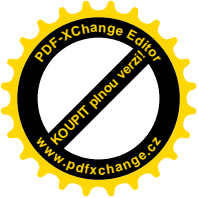
**Výpis**

z obchodního rejstříku, vedeného
Krajským soudem v Ústí nad Labem
oddíl C, vložka 18555

Datum vzniku a zápisu:	11. února 2002
Spisová značka:	C 18555 vedená u Krajského soudu v Ústí nad Labem
Obchodní firma:	GASTRO TEAM, spol. s r.o.
Sídlo:	Drážďanská 517/52, Krásné Březno, 400 07 Ústí nad Labem
Identifikační číslo:	254 42 091
Právní forma:	Společnost s ručením omezeným
Předmět podnikání:	reklamní činnost a marketing zprostředkování obchodu ubytovací služby hostinská činnost
Statutární orgán:	
Jednatel:	JOSEF FILIPEC, [redacted] [redacted] Den vzniku funkce: 11. února 2002
Jednatel:	[redacted] Den vzniku funkce: 11. února 2002
Způsob jednání:	Jednatelé jsou oprávněni jednat jménem společnosti samostatně.
Společníci:	
Společník:	JOSEF FILIPEC, [redacted] [redacted]
Podíl:	Vklad: 100 000,- Kč Splaceno: 100% Obchodní podíl: 50 %
Společník:	Ing. KAREL JAN, [redacted] [redacted]
Podíl:	Vklad: 100 000,- Kč Splaceno: 100% Obchodní podíl: 50 %
Základní kapitál:	200 000,- Kč

Příloha č. 2

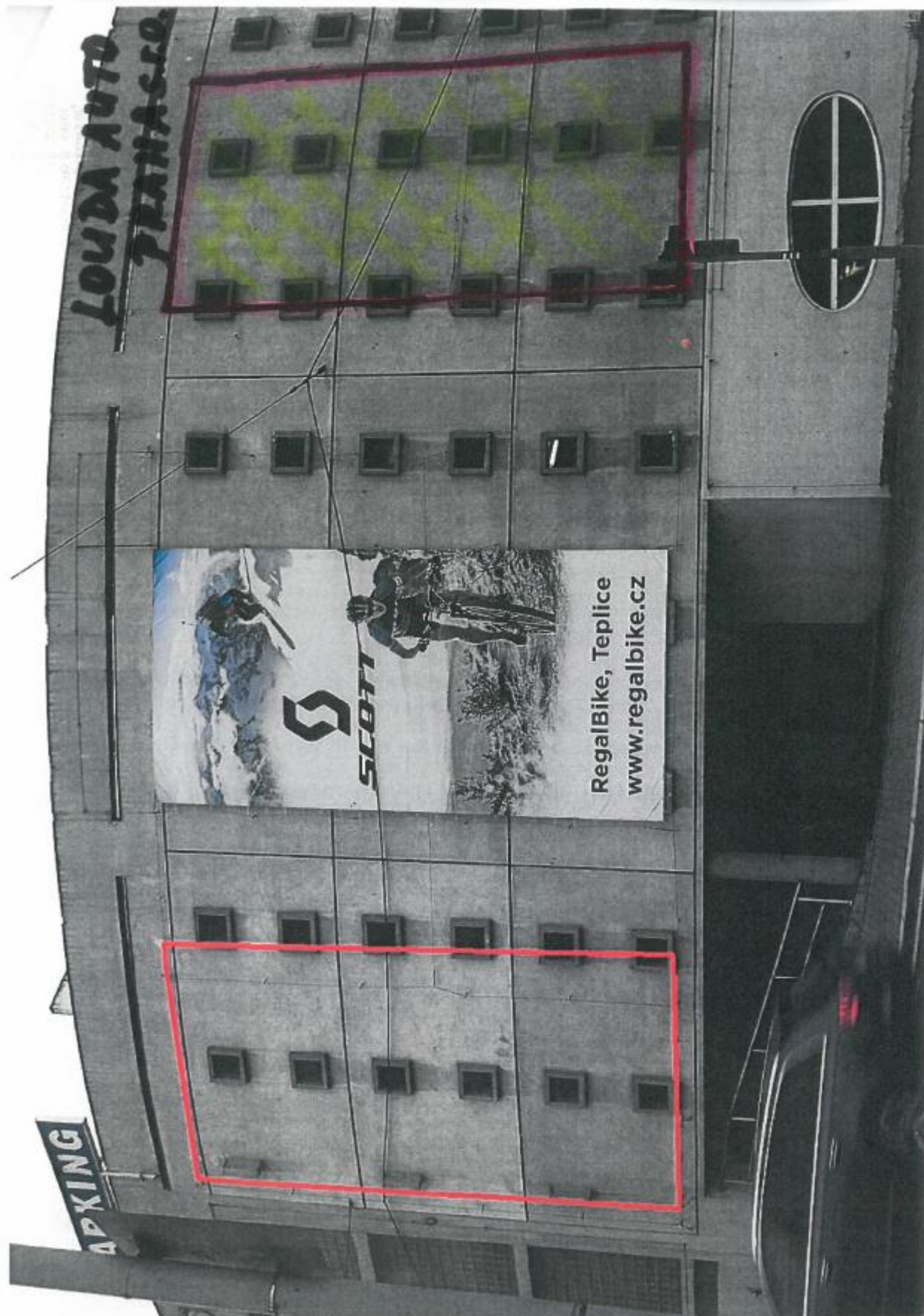

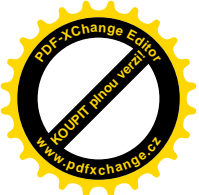

Příloha č. 3

