

**STATUTÁRNÍ MĚSTO MOST**

Radniční č. p. 1/2, 434 69 MOST

<http://www.mesto-most.cz>

IČ: 00266094 DIČ: CZ00266094

BANKOVNÍ SPOJENÍ: Česká spořitelna a. s.
ČÍSLO ÚČTU: 27-1041368359/0800

V MOSTĚ DNE: 24.10.2019

VYŘIZUJE: [REDAKCE]

TELEFON: [REDAKCE]

E-MAIL: [REDAKCE]

OBJEDNÁVKA ČÍSLO: 1556/OSČ/2019

DODAVATEL: AZ Consult, spol. s r.o., Klíšská č.p. 12, 40001 Ústí nad Labem 1

IČ: 44567430

DIČ: CZ44567430

Statutární město Most u Vás objednává:

Předmětem veřejné zakázky je prostřednictvím Studie proveditelnosti ověřit možnost umístění a realizace stavby cyklostezky na území dotčeném těžební činností (převážně na tzv. výsypkách) v rámci statutárního města Mostu.

Podrobnější specifikace plnění vč. přehledu lokalit a dotčených pozemků jsou uvedeny v přílohách č. 1 a č. 2 této objednávky.

Cena byla stanovena na základě podmínek veřejné zakázky „Cyklostezka na těžbou dotčeném území – studie proveditelnosti“ a nabídky dodavatele ze dne 18. 10. 2019, která je součástí této objednávky.

Kontaktní osoba: [REDAKCE]Dodávka určená pro: **Magistrát města Mostu**Lhůta dodání: **do 16 týdnů od podpisu objednávky**Místo dodání: **Magistrát města Mostu, ul. Radniční 1/2, Most**Předpokládaná cena bez DPH: **190 000,00 Kč**Předpokládaná cena vč. DPH: **229 900,00 Kč****Podléhá srážkové dani: ne****1192/2019****Smluvní podmínky objednávky:**

- 1) Smluvní strany výslovně souhlasí s tím, aby tato objednávka byla vedena v evidenci vedené statutárním městem Most, která bude přístupná dle zákona č. 106/1999 Sb., o svobodném přístupu k informacím, ve znění pozdějších předpisů.
- 2) Smluvní strany prohlašují, že skutečnosti uvedené v této objednávce nepovažují za obchodní tajemství a udělují svolení k jejich zpřístupnění ve smyslu zákona č. 106/1999 Sb., a ke zveřejnění bez stanovení jakýchkoliv dalších podmínek.
- 3) Smluvní vztah se řídí občanským zákoníkem.
- 4) Dodavatel se zavazuje, že v případě nesplnění termínu zaplatí objednateli smluvní pokutu ve výši denně 0,5 % z fakturované ceny dodávky bez DPH za každý započatý kalendářní den prodlení. Smluvní pokutu může objednatel zhotoviteli (dodavateli) odečíst z fakturované částky.
- 5) Dodávka bude realizována ve věcném plnění, lhůtě, ceně, při dodržení předpisů bezpečnosti práce a za dalších podmínek uvedených v objednávce.
- 6) Nebude-li z textu faktury zřejmý předmět a rozsah dodávky, bude k faktuře doložen rozpis skutečně dodávky (např. formou dodacího listu), u provedených prací či služeb bude práce předána předávacím protokolem objednatele.

- 7) Objednatel si vyhrazuje právo proplatit fakturu 30 dnů ode dne doručení, pokud bude obsahovat veškeré náležitosti.
- 8) Smluvní pokuta za prodlení s odstraňováním vad činí částku rovnající se 500,- Kč bez DPH za každý započatý kalendářní den prodlení s odstraňováním vad.
- 9) Dodavatel se zavazuje poskytnout záruku za jakost díla. **Záruční doba v délce 60 měsíců** začne běžet ode dne převzetí studie objednatelem. V případě, že objednatel převezme studii s vadami a/nebo nedodělky, uvedená záruční doba se prodlouží o dobu od převzetí studie s vadami a/nebo nedodělky do odstranění poslední vady nebo nedodělky zjištěných při předání a převzetí studie. Poskytnutou zárukou za jakost se dodavatel zavazuje, že studie bude mít po celou záruční dobu vlastnosti stanovené obecně závaznými právními předpisy a českými technickými normami.
- 10) V případě, že objednávka splňuje podmínky dle zák. č. 340/2015 Sb., o zvláštních podmínkách účinnosti některých smluv, uveřejňování těchto smluv a o registru smluv (zákon o registru smluv) zveřejní tuto objednávku objednatel.
- 11) Faktury je možné zasílat i v elektronické formě na adresu: faktury@mesto-most.cz
- 12) Při nakládání s osobními údaji se smluvní strany řídí Nařízením Evropského parlamentu a Rady (EU) 2016/679 ze dne 27. dubna 2016 o ochraně fyzických osob v souvislosti se zpracováním osobních údajů a o volném pohybu těchto údajů a o zrušení směrnice 95/46/ES (obecné nařízení o ochraně osobních údajů).
- 13) Práva k předmětu díla přechází z dodavatele na objednatele dnem akceptace předávacího protokolu oběma smluvními stranami.
- 14) Pro případ prodlení objednatele se zaplacením ceny se sjednává právo dodavatele požadovat smluvní pokutu ve výši 0,5 % z fakturované částky bez DPH za každý započatý kalendářní den prodlení.
- 15) Dodavatel se zavazuje případné vady plnění, uplatní-li objednatel tento nárok z vad, odstranit bez zbytečného odkladu po uplatnění tohoto nároku, nejpozději ve lhůtě do 7 kalendářních dnů, nedohodnou-li se smluvní strany jinak.
- 16) Dodavatel je povinen provést dílo na svůj náklad a na své nebezpečí.
- 17) Faktura musí splňovat veškeré podstatné náležitosti dle zvláštních právních předpisů, zejména zákona č. 235/2004 Sb., o dani z přidané hodnoty, ve znění pozdějších předpisů a zákona č. 563/1991 Sb., o účetnictví, ve znění pozdějších předpisů. Daň z přidané hodnoty bude účtována vždy v souladu s účinnou právní úpravou.
- 18) Platba bude provedena v celé výši na základě protokolu o předání a převzetí díla potvrzeného objednatelem, který bude součástí vystavené faktury.
- 19) Objednatel je oprávněn pozastavit úhradu faktury až do výše 10 % vč. DPH z ceny zboží v případě, že při předání a převzetí díla budou zjištěny vady a nedodělky díla. Objednatel je povinen uhradit pozastavenou částku do 30 dnů ode dne, kdy zástupce objednatele písemně potvrdí odstranění vad z přejímacího řízení.
- 20) Dodavatel se zavazuje ke všem postupům, činnostem, pracím a výkonům, které je zapotřebí pro provedení díla v rozsahu, způsobem, v jakosti a za podmínek dohodnutých v této objednávce, svým jménem a na vlastní odpovědnost, v souladu s právními předpisy a technickými normami ČR. Dodavatel si je vědom použití veřejných prostředků, a s tím spojených povinností a odpovědností vůči objednateli za porušení podmínek použití těchto veřejných prostředků, a může tím způsobit objednateli škodu. Dodavatel prohlašuje, že vypracoval nabídku na dílo úplně a beze zbytku. Jeho nabídka obsahuje všechny postupy, činnosti, práce a výkony, které jsou potřebné k dohotovení díla. Vznikne-li v průběhu provádění díla potřeba doplnit objednávku o další postupy, činnosti, práce a výkony, nese toto navýšení dodavatel.
- 21) Zálohy objednatel neposkytuje.
- 22) Nároky z odpovědnosti ze záruky za jakost díla se nedotýkají nároků na náhradu škody nebo na smluvní pokutu.

Licenční podmínky:

- Dodavatel ve smyslu zákona č. 121/2000 Sb. o právu autorském, ve znění pozdějších předpisů, uděluje objednateli oprávnění ke všem způsobům užití díla prováděného pro objednatele (dále jen „licence“).
- Dodavatel uděluje tuto licenci objednateli jako výhradní, časově neomezenou, bez množství a teritoriálního omezení. Objednatel není povinen využít licenci a podlicenci ani zčásti.
- Na základě udělené licence bude objednatel oprávněn dílo užívat, upravovat či jinak je měnit, spojovat je s jinými díly i je zařazovat do díla souborného.

- Dodavatel uděluje objednateli právo k udělení podlicence v rozsahu své licence třetím osobám a souhlas s postoupením licence třetím osobám.
- Objednatel a dodavatel se dohodli, že odměna za poskytnutí licence a podlicencí je zahrnuta v ceně díla.
- Objednatel bere na vědomí skutečnost, že celé dílo, nebo jeho části, objednavatel použije jako zadávací dokumentaci k veřejné zakázce na vyhotovení dalších stupňů projektové dokumentace, souhlasí s jeho dalším neomezeným využitím objednatelem k jakémukoli účelu a nepožaduje žádné finanční, ani jiné plnění za využití díla objednatelem.

Ukončení smluvního vztahu:

- Dohodou smluvních stran.
- Výpovědí jedné ze smluvních stran, dojde-li k prokázanému porušení dohodnutých smluvních ustanovení uvedených v objednávce a náprava nebyla provedena v přiměřené době ani po písemné výzvě, přičemž výpovědní lhůta činí 1 měsíc a začíná prvním dnem kalendářního měsíce následujícího po doručení výpovědi.

**JEDNO POTVRZENÉ VYHOTOVENÍ OBJEDNÁVKY VRAŤTE OBRATEM ZPĚT.
NA FAKTUŘE UVÁDĚJTE ČÍSLO NAŠÍ OBJEDNÁVKY.**

Platba za dodávku bude připsána na veřejný účet dodavatele uvedený v Registru plátců DPH (povinnost objednatele zaplatit DPH se považuje za splněnou připsáním DPH na takto zveřejněný účet).

Smluvní strany se dohodly pro případ, že by se dodavatel stal nespolehlivým plátcem (§ 106a zákona č. 235/2004 Sb., o dani z přidané hodnoty, ve znění pozdějších předpisů), že odběratel zaplatí základ daně z faktury na veřejný účet dodavatele a DPH zaplatí přímo na účet správce daně

pro Ústecký kraj 80039-77621411/0710

pod variabilním symbolem 44567430, konstantní symbol č. 1148, specifický symbol 00266094 (§ 109a zákona o DPH). Dodavatel ujistňuje objednatele-příjemce, že se jedná o číslo bankovního účtu správce daně, na který dodavatel platí DPH.

Smluvní strany prohlašují, že se s obsahem objednávky před podpisem podrobně seznámily, a že tato odpovídá jejich svobodné vůli. Na důkaz toho připojují své podpisy.

PODPISY SMLUVNÍCH STRAN

I. OBJEDNATEL:

.....
PODPIS



.....
KRYTÍ ROZPISU
(správce)

29-10-2019

Dne:

II. DODAVATEL:

AZ Consult, spol. s r.o.
Klíšská 1334/12
400 01 Ústí nad Labem - centrum
IČO 445 67 430

.....
RAZÍTKO A PODPIS OPRAVNĚNEHO
ZÁSTUPCE DODAVATELE:

4. 11. 2019

Dne:

Zadání ke zpracování studie proveditelnosti cyklostezky vedoucí po rekultivovaném území v rámci správního území statutárního města Mostu

Popis záměru

Vedení trasy je navrhováno na rekultivovaných územích, či jinak dotčených těžbou hnědého uhlí, jižně a západně vůči zastavěnému území statutárního města Mostu. To je podmínka pro získání financování v rámci tzv. ekomiliard. Je vedena po specificky upravených rekultivovaných plochách a zároveň spojuje sportovní areály – bývalé golfové hřiště, tréninkovou dráhu areálu Hipodrom a.s., vyhlídku nad dolem Vršany, míjí západní okraj areálu autodromu a napojuje se na cyklo a inline dráhu rekreačního areálu Matylda s vodní plochou.

Trasa začíná na k. ú Skyřice, napojuje se zde na jižní konec ulice Skyřická, na bývalém golfovém hřišti mezi jamkami č.3 a 5, a vede jižním směrem, napojuje se na cyklotrasu 3111, na křižení cest odbočuje na západ jižně pod tréninkovou dráhou Hipodromu a.s. po cyklorase 3112. Pomocí původního tělesa železniční trati přejíždí silnici I/27. Na Čepirožských výsypkách se stáčí trasa na sever, míjí zahrádkářské kolonie, a vede k západnímu okraji areálu Autodrom. Následně se trasa napojuje k okružní cyklo a in-line dráze okolo areálu Matylda a druhá větev vede k mimoúrovňové křižovatce Třeбуšice U62, kde se napojuje na cyklotrasy 3107 a 3108. Více viz mapka.

Dotčená katastrální území: Skyřice, Velebudice, Čepirohy, Slatinice u Mostu, Hořany, Třeбуšice, Souš.

Téměř všechny potenciálně dotčené pozemky jsou ve vlastnictví statutárního města Mostu a České republiky (ve správě Palivového kombinátu Ústí s. p.).

Požadavky na obsah studie:

- Návrh trasy cyklostezky dle popisu záměru včetně fotodokumentace navržené trasy
- Soulad s ČSN 73 6110, TP 179 ministerstva dopravy a dalšími souvisejícími předpisy
- Řešení návrhu vedení trasy navrhopat s potřebnou sjízdností pro všechny skupiny cyklistů s ohledem na výškovou členitost dotčeného území
- Trasa musí respektovat budoucí vývoj těžby uhlí a dobývací prostor
- Vytipování vhodných míst pro instalaci zastřešených vyhlídek – odpočívadel, míst pro instalaci mobiliáře pro cyklisty a informačních tabulí naučné části zamýšlené stezky
- Definovat napojení na síť cyklostezek 31XX a cyklookruh v areálu Matylda
- Zajistit stanoviska ŘSD, Dopravního inspektorátu Policie ČR v Mostě, Vršanské uhelné a.s., Báňského úřadu, Palivového kombinátu Ústí s. p., vlastníků potenciálně dotčených inž. sítí v případech křižení nebo dotčení ochranných pásem
- Vyjádření vlastníků potenciálně dotčených pozemků (mimo stát a statutární město Most) – v případě nesouhlasů musí studie řešit vedení trasy jinudy
- Součástí dokumentace bude kvalifikovaný odhad realizačních nákladů včetně výkazu výměř

Organizační požadavky:

- Studie byla v jednotlivých stupních zpracování průběžně konzultována se zadavatelem a s odborem správních činností Magistrátu města Mostu prostřednictvím koordinátora městské mobility. Dvakrát měsíčně proběhne kontrolní schůzka pro ověření průběhu prací a stavu zajištění stanovisek dotčených subjektů.

- Zhotovitel před definitivním odevzdáním zpracovaného řešení provede prezentaci návrhu v komisi regionálního rozvoje Rady města Most, s možností případného doplnění či úprav dle požadavků komise nebo zadavatele.
- Studie bude odevzdána ve 4 výtiscích, včetně elektronického zpracování ve formátech (*.doc, *.dwg, *.pdf).
- **Termín dodání: 16 týdnů od podpisu smluvního vztahu**

Základní návrh trasy:



Analýza vlastnictví pozemků na cyklotrase po výsypkách „Golf – Matylda“

Snímky ortofotomap s rozlišením vlastnictví pozemků městem Most (modré šrafování) a státem (červené šrafování)

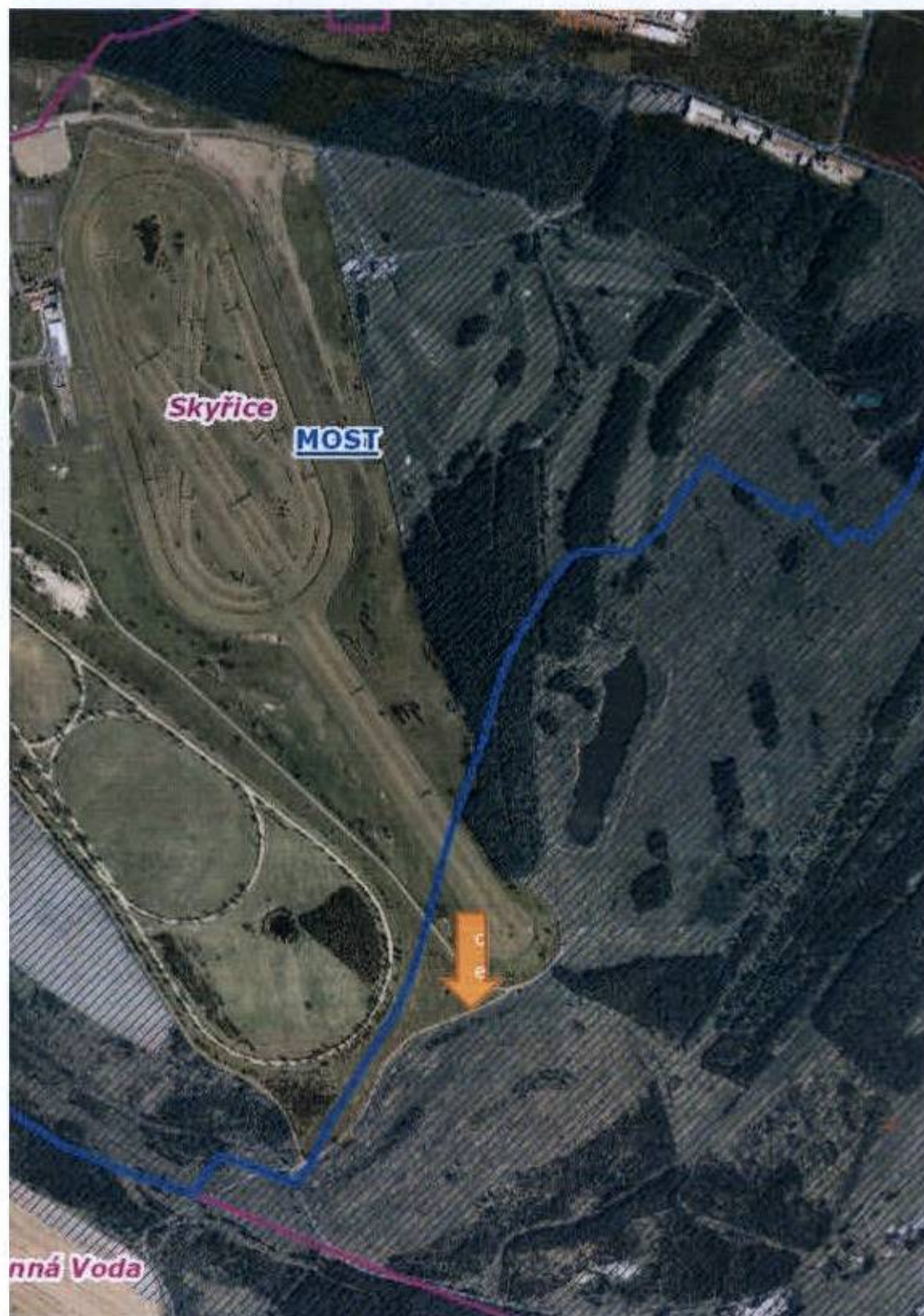

Označená cesta je v majetku HIPODROM a.s.

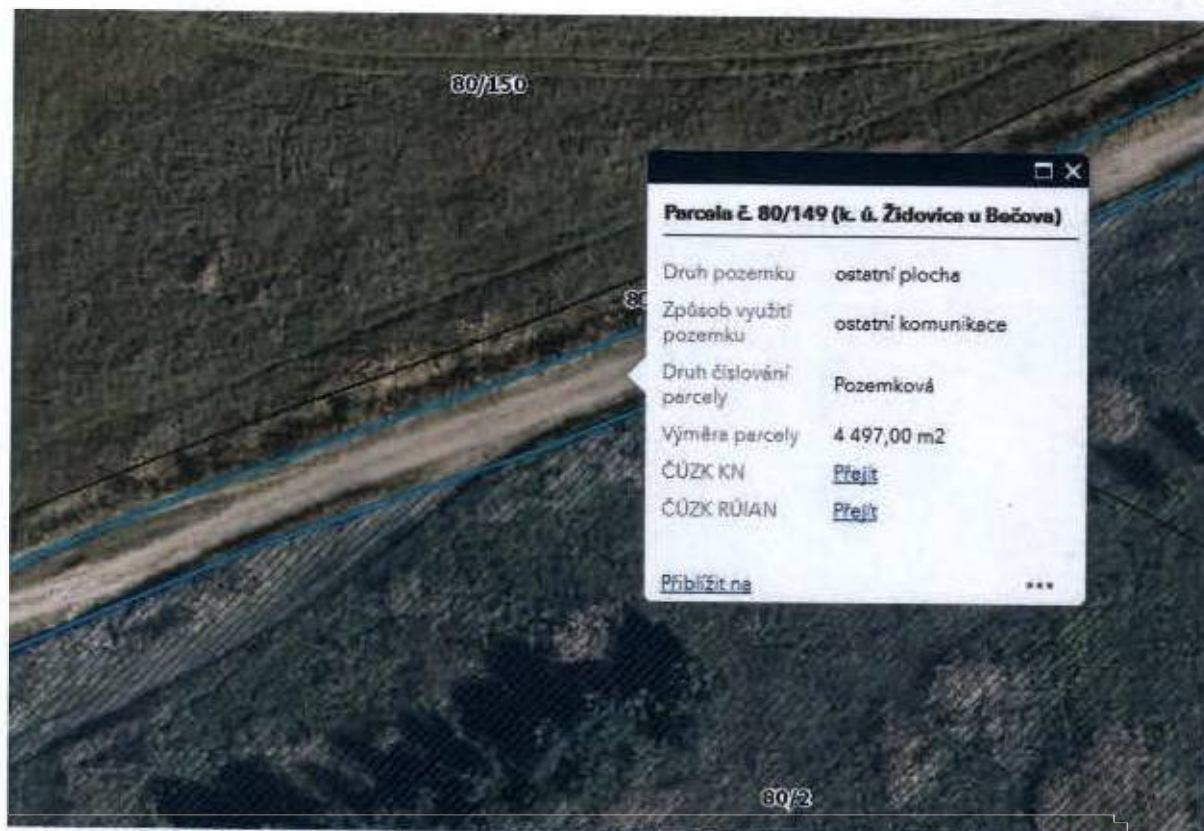

Informace o pozemku

Parcelní číslo:	80/149
Obec:	Bečov [567043]
Katastrální území:	Židovice u Bečova [796824]
Číslo LV:	243
Výměra [m ²]:	4497
Typ parcely:	Parcela katastru nemovitostí
Druh pozemku:	ostatní plocha

Vlastníci, jiní oprávnění

Vlastnické právo

HIPODROM MOST a.s.

Nemovitost je v územním obvodu, kde státní správu katastru nemovitostí ČR vykonává Katastrální úřad pro Ústeck

Zobrazené údaje mají informativní charakter. Platnost k 18.09.2019 13:00:00.



Rizikové místo:

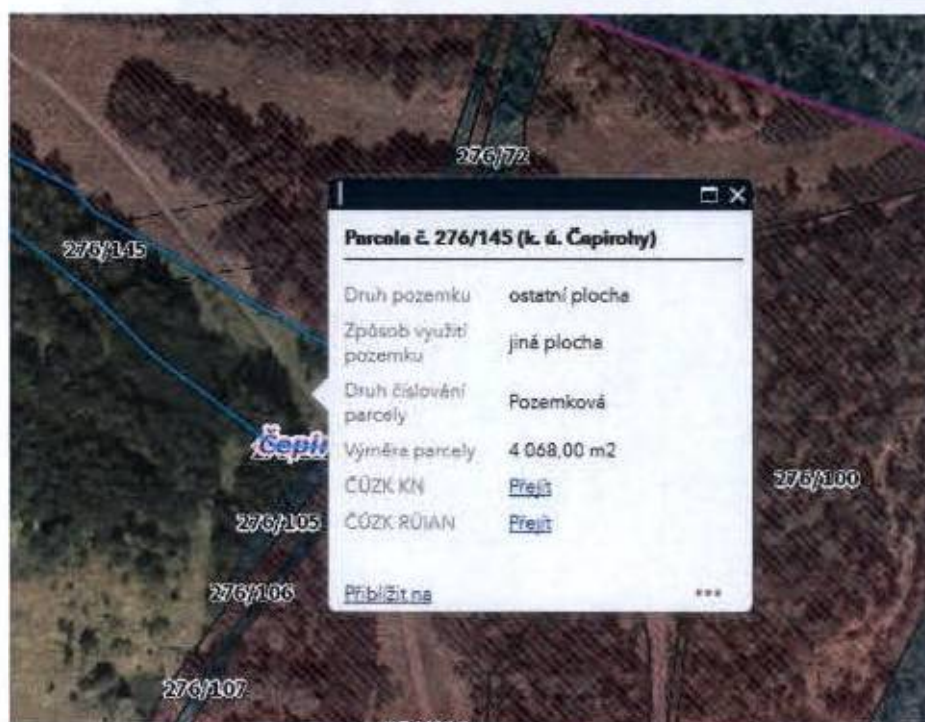
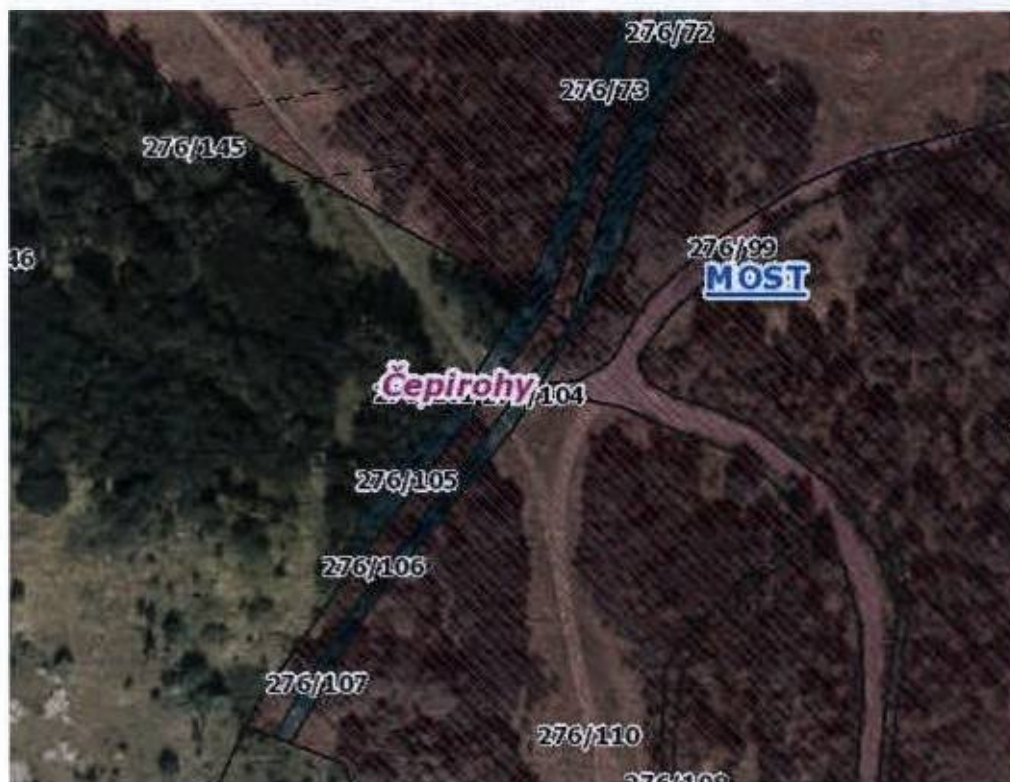

Informace o pozemku

Parcelní číslo:	276/145
Obec:	Most [567027]
Katastrální území:	Čepirohy [619591]
Číslo LV:	3745
Výměra [m ²]:	4068
Typ parcely:	Parcela katastru nemovitostí
Druh pozemku:	ostatní plocha

Vlastníci, jiní oprávnění

Vlastnické právo

BÁŇSKÁ VÝSTAVBA ČEPIROHY, spol. s r.o.,

Nemovitost je v územním obvodu, kde státní správu katastru nemovitostí ČR vykonává Katastrální úřad p

Zobrazené údaje mají informativní charakter. Platnost k 18.09.2019 13:00:00.



Pozemek č. 464/15 je ve vlastnictví Vršanské uhelné a.s., ppč. 425/5 ve vlastnictví Coal Services a.s.



Informace o pozemku

Parcelní číslo:	231
Obec:	Most [567027]
Katastrální území:	Slatinice u Mostu [616559]
Číslo LV:	81
Výměra [m ²]:	3309
Typ parcely:	Parcela katastru nemovitostí
Druh pozemku:	ostatní plocha

Vlastníci, jiní oprávnění

Vlastnické právo

Vršanská uhelná a.s.

Nemovitost je v územním obvodu, kde státní správu katastru nemovitostí ČR vykonává Katastrální úřad pro Ús

Zobrazené údaje mají informativní charakter. Platnost k 18.09.2019 13:00:00.





Pozemek č. 201/24 a 201/25 ve vlastnictví Coal Services – sousedí se současnou cestou.





Riziko střetu s pozemkem mimo vlastnictví města a státu
(prověřit v katastru práva chůze a jízdy pro existující cesty)



Pozemek č. 103/21 ve vlastnictví Coal Services a.s.



Pozemek 103/25 ve vlastnictví Vršanské uhelné a.s.



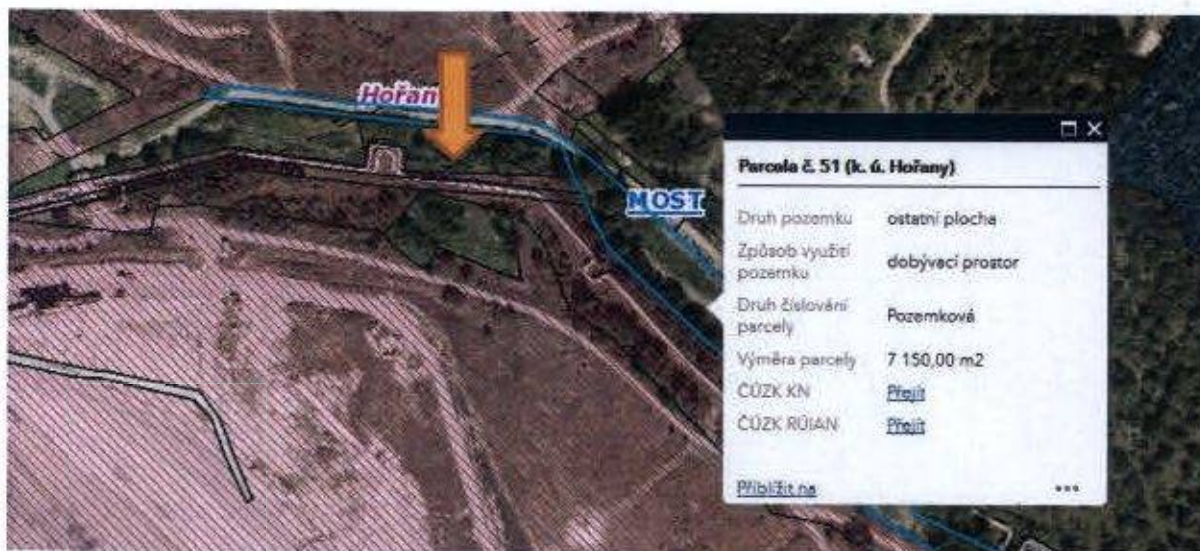

Zelený pás vlastní Vršanská uhelná a.s.





Cizí pozemky:



Zelenou plochu vlevo vlastní Coal Services – pozemek č. 636/1



Riziko: vlastníkem je UNIPETROL RPA, s.r.o., pozemek lze objet zprava.



Informace o předpokládaném napojení cyklostezek n amimoúrovňovou křižovatkou U62 třebošice



NABÍDKOVÝ LIST

„Cyklostezka na těžbou dotčeném území – studie proveditelnosti“

Název firmy, organizace : AZ Consult, spol. s r.o.
Zastoupená : Ing. Martina Štrosová, jednatelka společnosti
Adresa : Klíšská 1334/12, 400 01 Ústí n. L.
Telefon : [REDACTED] ISDS : z9vp5js [REDACTED]
IČ : 445 67 430 DIČ : CZ44567430
Bankovní spojení: ČSOB Číslo účtu : 454328/0300
Pojištění odpovědnosti u: České pojišťovny Č.pojistky 41812252-81
Pojistná částka: 50 000 000,- Kč
Obchodní rejstřík: u Krajského soudu v Ústí n.L. oddíl C, vložka 2096

Cena zakázky celkem bez DPH: 190 000,00,-
Cena DPH: 39 900,00,-
Cena zakázky celkem vč. DPH: 229 900,00,-

Zahájení plnění: ihned po podpisu smluvního vztahu
Termín dokončení díla: 16 týdnů od podpisu smluvního vztahu
Záruční doba: 60 měsíců

Níže podepsaný prohlašuje, že cena uvedená v nabídkovém listě obsahuje veškeré požadavky na realizaci výše uvedené zakázky dle zadávací dokumentace a zadání této zakázky

V Ústí nad Labem dne: 18.10.2019

[REDACTED]
na základě plné moci

AZ Consult, spol. s r.o.
Klíšská 1334/12
400 01 Ústí nad Labem - centrum
IČO 445 67 430
-9-