



Smlouva o zřízení služebnosti

uzavřená podle ustanovení § 1257 a násl. zákona č. 89/2012/Sb., občanský zákoník,
v platném znění

mezi těmito smluvními stranami:

Kraj Vysočina, se sídlem v Jihlavě, Žižkova 1882/57, 587 33 Jihlava
IČ 708 90 749, DIČ CZ70890749

zastoupený hejtmánem MUDr. Jiřím Běhounkem

k podpisu smlouvy pověřen náměstek hejtmána pro oblast ekonomiky a majetku
Ing. Martin Kukla

Bankovní spojení: Sberbank CZ, a.s.

č.ú. 4050005019/6800

VS 1980510105

na straně povinného ze služebnosti

a

Svaz vodovodů a kanalizací Žďársko, se sídlem Vodárenská 2, 591 01 Žďár nad Sázavou
jednající místopředsedou představenstva Ing. Petrem Leopoldem

IČ: 433 83 513

DIČ: CZ43383513

reg. pod č.j. 8/93 OkÚ Žďár nad Sázavou

na straně oprávněného ze služebnosti

takto:

Článek I. Předmět smlouvy

1. Povinný ze služebnosti je na základě zákona 157/2000 Sb. o přechodu některých věcí, práv a závazků z majetku České republiky do majetku krajů a Rozhodnutí Ministerstva dopravy a spojů č. 3796/01-9-KM ze dne 10. 9. 2001 výhradním vlastníkem pozemku par. č. 2804/7 v katastrálním území a obci Velké Meziříčí (dále jen „pozemek“). Pozemek je zapsán u Katastrálního úřadu pro Vysočinu, Katastrálního pracoviště Velké Meziříčí v katastru nemovitostí pro uvedené k. ú. a obec na LV 6513.
2. Oprávněný ze služebnosti zrealizoval a uvedl na základě kolaudačního souhlasu ŽP/1156/2017/vrano/335/2017-vrano/3 ze dne 27. 1. 2017 do užívání stavbu „**Velké Meziříčí – rekonstrukce vodovodu a kanalizace – OK Hornoměstská - Třebíčská**“ (dále jen „stavba“) na výše uvedeném pozemku.
3. V souladu s článkem I. bod 4. smlouvy o smlouvě budoucí o zřízení služebnosti, uzavřené mezi povinným a oprávněným dne 1. 3. 2016 zřizuje povinný služebnost užívání části pozemku ve prospěch oprávněného, spočívající ve zřízení a provozování stavby na pozemku tak, jak je uvedeno v geometrickém plánu č. 4683-40649/2016 ze dne 24. 11. 2016, který vyhotovila firma Geoding, spol. s r.o. a tvoří nedílnou součást této smlouvy.
4. Oprávněný má v souvislosti se zřízením a provozem stavby právo vstupovat a vjíždět na pozemek uvedený v čl. I. odst. 1. této smlouvy
5. Oprávněný takto zřízenou služebnost přijímá a povinný, jako vlastník zatěžované nemovitosti, je povinen toto právo strpět.

Článek II. Podstatné náležitosti smlouvy

1. Služebnost se sjednává bezúplatně ve smyslu Pravidel Rady Kraje Vysočina pro zřizování služebností na majetku Kraje Vysočina.
2. Správní poplatek za vklad práva odpovídající služebnosti uhradí oprávněný.
3. Služebnost je sjednána na dobu, po kterou bude oprávněným provozována stavba na pozemku uvedeném v čl. I. bod. 1. této smlouvy. V případě, že oprávněný převede tuto stavbu na jiného vlastníka, vyjma případu přeměny oprávněného jako právnické osoby, je oprávněný povinen do 30 dnů ode dne převodu oznámit povinnému nového vlastníka stavby.
4. Oprávněný a povinný ze služebnosti následně uzavřou dohodu o zrušení služebnosti s tím, že náklady související se zrušením služebnosti hradí oprávněný.
5. Právo odpovídající služebnosti nabude oprávněný vkladem práva odpovídajícího služebnosti s právními účinky k okamžiku podání návrhu na vklad do katastru nemovitostí u Katastrálního úřadu pro Vysočinu, Katastrální pracoviště Velké Meziříčí.

Článek III. Povinnosti při provozu stavby

1. Oprávněný se zavazuje písemně, v souladu se zákonem, oznámit příslušné příspěvkové organizaci, která majetek užívá, každý zásah a jeho účel na pozemku povinného, ke kterému je oprávněn z této smlouvy a šetřit co nejvíce jeho majetek. Pokud v důsledku existence služebnosti vznikne výstavbou, údržbou a opravami stavby ze strany oprávněného, ale i nezaviněně, tj. provozní závadou, straně vlastníka zatěžované nemovitosti škoda a znehodnocení pozemku, ponese náklady na jejich odstranění oprávněný, případně zajistí nápravu v plném rozsahu.
2. Náklady spojené s běžnou údržbou služebného pozemku nese povinný. Náklady vyvolané činnostmi oprávněného na služebném pozemku nese oprávněný.

Článek IV. Závěrečná ustanovení

1. Skutečnosti ve smlouvě blíže nespecifikované se řídí příslušnými ustanoveními zákona č. 89/2012 Sb., občanský zákoník, v platném znění.
2. Tato smlouva je vyhotovena ve 4 stejnopisech, z nichž dva výtisky obdrží povinný, jeden výtisk oprávněný a jeden výtisk je určen pro Katastrální úřad pro Vysočinu, Katastrální pracoviště Velké Meziříčí.
3. O uzavření smlouvy o zřízení služebnosti spočívající ve zřízení a užívání stavby bylo v souladu s ustanovením § 59 odst. 3 zákona 129/2000 Sb., o krajích, ve znění pozdějších předpisů, rozhodnuto usnesením Rady Kraje Vysočina 0798/15/2019/RK ze dne 7. 5. 2019.
4. Smluvní strany této smlouvy prohlašují, že si smlouvu o zřízení služebností přečetly, že je uzavírána po vzájemném projednání, podle jejich pravé a svobodné vůle, určitě, vážně a srozumitelně, nikoli v tísní ani za nápadně nevýhodných podmínek. Na důkaz toho připojují své podpisy.

5. Smlouva o zřízení služebnosti nabývá platnosti dnem podpisu smlouvy.
6. Oprávněný ze služebnosti výslovně souhlasí se zveřejněním celého textu smlouvy včetně podpisů v informačním systému veřejné správy – Registru smluv.
7. Smluvní strany se dohodly, že zákonnou povinnost dle § 5 odst. 2 zákona o registru smluv splní Kraj Vysočina.

Ve Žďáru nad Sázavou dne **10. 10. 2019**
Za oprávněného:

Svaz vodovodů a kanalizací
Žďársko
® Vodárenská 2
591 01 Žďár nad Sázavou



Ing. Petr Leopold
místopředseda představenstva

V Jihlavě dne **15. 10. 2019**
Za povinného:

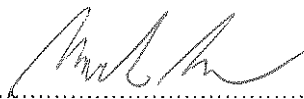

Ing. Martin Kukla
náměstek hejtmána
pro oblast ekonomiky a majetku

Kraj Vysočina
Žižkova 57, 587 33 Jihlava

37



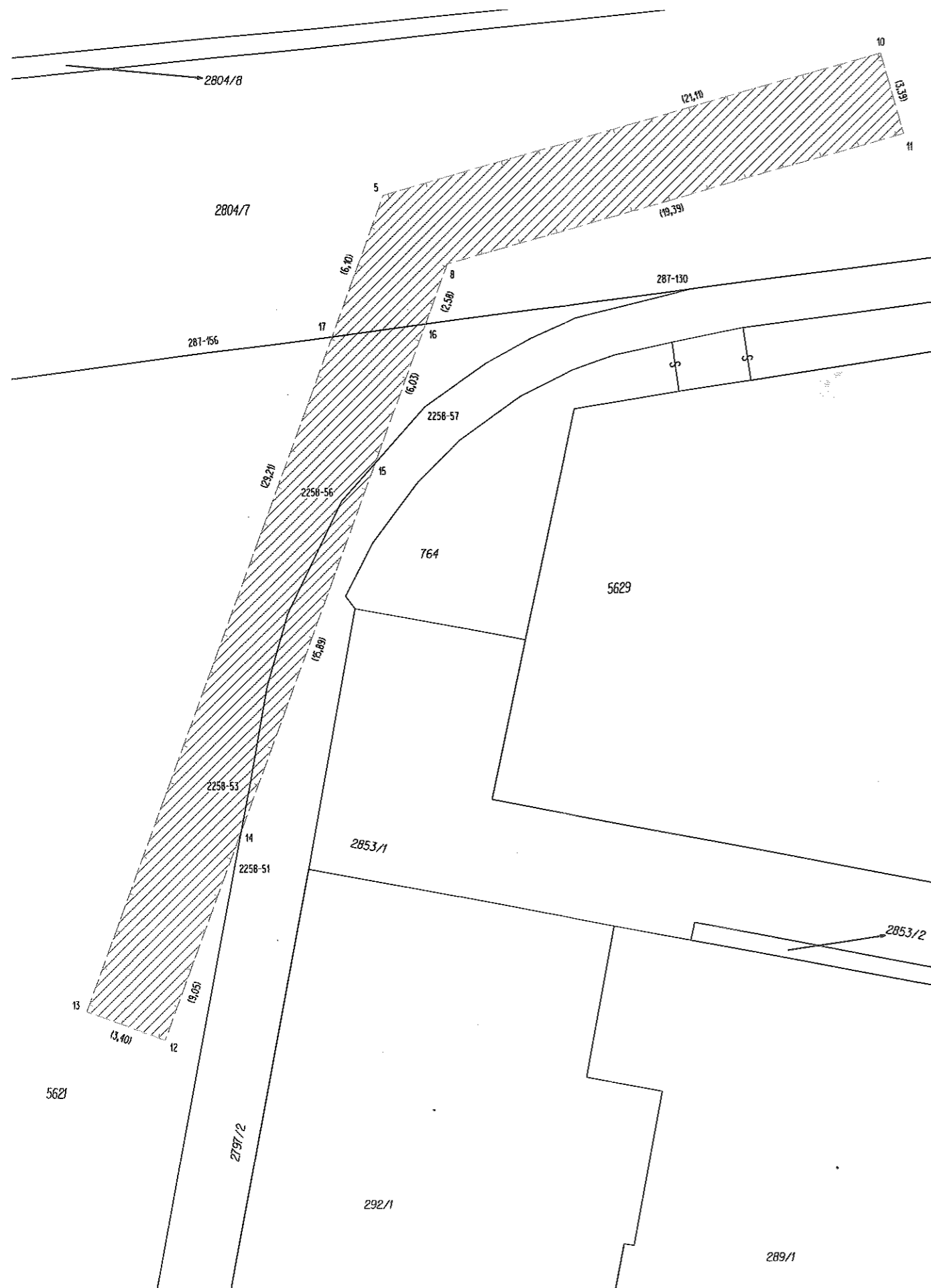

VÝKAZ DOSAVADNÍHO A NOVÉHO STAVU ÚDAJŮ KATASTRU NEMOVITOSTÍ												str.	1				
Dosavadní stav				Nový stav													
Označení pozemku parc. číslem	Výměra parcely		Druh pozemku Způsob využití	Označení pozemku parc. číslem	Výměra parcely		Druh pozemku Způsob využití	Typ stavby Způsob využití	Způsob vymezení	Porovnání se stavem evidence právních vztahů			Označení dílu				
	ha	m2			ha	m2				Díl přechází z pozemku označeného v katastru nemovitostí	Číslo listu vlastnictví	Výměra dílu					
												ha	m2				
2797/2												2797/2					
2804/7												2804/7	6513				
5621												5621	1				

Oprávněný: dle listiny
Druh věcného břemene: dle listiny

Seznam souřadnic (S-JTSK)

Číslo bodu	Souřadnice pro zápis do KN			Kód kvality	Poznámka
	Y	X			
287-130	639363,99	1138143,92	3		
287-156	639402,13	1138149,01	3		
2258-51	639382,60	1138167,12	3		
2258-53	639382,04	1138164,11	3		
2258-56	639378,30	1138152,55	3		
2258-57	639374,90	1138148,73	3		
5	639376,62	1138140,15	3		
8	639374,02	1138142,95	3		
10	639356,32	1138134,35	3		
11	639355,38	1138137,61	3		
12	639385,48	1138174,49	3		
13	639388,68	1138173,33	3		
14	639382,39	1138165,98	3		
15	639376,96	1138151,05	3		
16	639374,90	1138145,38	3		
17	639378,70	1138145,88	3		

GEOMETRICKÝ PLÁN pro		Geometrický plán ověřil úředně oprávněný zeměměřičský inženýr:	Stejnopis ověřil úředně oprávněný zeměměřičský inženýr:
vymezení rozsahu věcného břemene k části pozemku		Jméno, příjmení: Ing. Ladislav Dokulil	Jméno, příjmení: Ing. Ladislav Dokulil
Vyhotořil: Geodíng, spol. s r. o., Na Pankráci 1597/76, 140 00 Praha 4, tel. 568 847 255 E		Číslo položky seznamu úředně oprávněných zeměměřičských inženýrů: 582/1995	Číslo položky seznamu úředně oprávněných zeměměřičských inženýrů: 582/1995
Číslo plánu: 4683-40649/2016		Dne: 24. 11. 2016 Číslo: 1413/2016	Dne: 5. 12. 2016 Číslo: 1458/2016
Okres: Žďár nad Sázavou		Náležitosti a přesnosti odpovídá právním předpisům	
Obec: VELKÉ MEZIRÍČÍ		Tento stejnopis odpovídá geometrickému plánu v elektronické podobě uloženému v dokumentaci katastrálního úřadu.	
Kat. území: VELKÉ MEZIRÍČÍ		Ověření stejnopisu geometrického plánu vlistinné podobě.	
Mapový list: DKM, VELKÉ MEZIRÍČÍ 5-9/12		<p>KÚ pro Vysočinu KP Velké Meziříčí Ing. Karel Poskočil PGP-774/2016-746 2016.12.02 12:45:58 CET</p>	
<p>Dosavadním vlastníkům pozemků byla poskytnuta možnost seznámit se v terénu s průběhem navržených nových hranic, které byly označeny předepsaným způsobem:----</p>			