

**OTIS®**

výtahy a eskalátory

Smlouva OSSZ
47000/282Typ smlouvy : KOMPLETNÍ „OP“
Číslo smlouvy: K 1648

Mezi níže uvedenými smluvními stranami se uzavírá tato

Smlouva o dílo

na servis a opravy zdvihacích zařízení

Objednatel

Obchodní firma, jméno, název:	Česká správa sociálního zabezpečení
Sídlo, místo podnikání - ulice, číslo:	Křížová 1292/25
PSC, město:	Praha 5
Adresa pracoviště:	Česká správa sociálního zabezpečení pracoviště Brno Veveří 7, 602 00 Brno
Identifikační číslo:	00006963
Daňové identifikační číslo:	-
Banka:	ČNB
Číslo účtu / kód banky:	10006-77921641/0710
Zastoupený:	PhDr. Miroslavem Votýpkou, ředitelem pracoviště Brno
Ve věci smlouvy oprávněn jednat:	[redacted]
Ve věci hlášení poruch oprávněn:	[redacted]
Kontaktní adresa:	OSSZ Uherské Hradiště, Stojanova 484 686 01 Uherské Hradiště
Telefon, fax:	[redacted]

Zhotovitel

Obchodní firma:	OTIS a.s. (dále jen zhotovitel)
Sídlo - ulice, číslo:	Jana Opletala 1279
Sídlo - PSC, město:	690 59 Břeclav
Rejstříkový soud:	Krajský soud v Brně, oddíl B, vložka 536, zápis ze dne 30. září 1991
Identifikační číslo:	423 24 254
Daňové identifikační číslo:	CZ423 24 254
Banka:	Komerční banka Břeclav
Číslo účtu / kód banky:	10804-651/0100
Zastoupený:	[redacted] členem představenstva
Ve věci smlouvy oprávněn jednat:	obchodní zástupce, na základě plné moci
Ve věcech oprav výtahů oprávněn jednat:	Mistr servisu: [redacted]
Kontaktní adresa:	OTIS a.s., Průmyslová 712 686 01 Uh. Hradiště
Telefon, fax:	[redacted]

Datum účinnosti smlouvy od: 1.4.2011**Hlášení provozních poruch:** [redacted]

I Předmět smlouvy

Zhotovitel se zavazuje pro objednatele provádět servisní činnosti zdvihacích zařízení, a to za podmínek sjednaných v této smlouvě a v souladu s obecně platnými předpisy a normami účinnými ke dni provádění servisu zdvihacích zařízení (dále jen platné právní předpisy a normy) v zájmu udržování jejich dobrého technického stavu, a vysoké provozuschopnosti. Tato smlouva o dílo se vztahuje výhradně na ta zařízení, která jsou uvedena v článku 5 této smlouvy.

1.1 Servisní činnosti

Servisní činnosti na zdvihacím zařízení jsou plánovány a prováděny zhotovitelem v souladu s ustanoveními platných právních předpisů a norem, respektující provozní podmínky a technologie (druh) jednotlivých zařízení. Servisní činnosti zahrnují činnosti uvedené dále v tomto článku 1.1 a jejich provádění zhotovitelem je zahrnuto v paušální ceně sjednané v čl. 2 této smlouvy, nestanoví-li tato smlouva výslovně jinak. Zhotovitel bude dále provádět záznamy v Knize odborných prohlídek výtahu, která bude zhotoviteli, objednateli, státnímu odbornému dozoru a inspekčnímu orgánu kdykoliv k dispozici pro kontrolu provedených činností. Kniha odborných prohlídek výtahu je uložena u objednatele nebo ve výtahové strojovně. Za její dostupnost, pravidelnou kontrolu a existenci odpovídá objednatel.

1.1.1 Pravidelná preventivní údržba - zahrnuta v paušální ceně

je prováděna za účelem zajištění spolehlivosti a provozní způsobilost servisovaných zdvihacích zařízení a zahrnuje:

- ◆ mazání a doplnění olejů zařízení dle mazacího plánu, který je stanoven výrobcem výtahu. Pokud tento plán výrobcem výtahu staven není, bude tento plán stanoven zhotovitelem.
- ◆ čištění zařízení od provozních nečistot výtahu
- ◆ kontrolu funkčního stavu normou či návodem stanovených částí výtahu, jejich nastavení a seřízení
- ◆ dle předem určeného časového harmonogramu, který je stanoven resp. sestaven zhotovitelem

Na žádost objednatele je zhotovitel povinen objednatele informovat o uvedeném harmonogramu, případně o jeho změně v návaznosti na plnění povinností zhotovitele dle této smlouvy.

Potřebný pomocný materiál, oleje, mazadla a čisticí prostředky jsou zahrnuty v paušální ceně a jejich likvidace je zajištěna v souladu se zákonem o ochraně životního prostředí.

1.1.2 Provozní prohlídky

Za účelem provádění běžných provozních prohlídek zdvihacích zařízení, které jsou prováděny výtahovým dozorcem, je objednatelem určena osoba, která je zaškolená odbornými servisními pracovníky zhotovitele. Tyto prohlídky je výtahový dozorce povinen řádně dokumentovat v „Knize provozních prohlídek“. Provádění prohlídek je kontrolováno odbornými servisními pracovníky zhotovitele a zhotovitel je povinen se seznamovat se zjištěními zaznamenanými v „Knize provozních prohlídek“ v periodách odborných prohlídek.

1.1.3 Odborné prohlídky – zahrnuty v paušální ceně

Odborné prohlídky jsou zajišťovány zhotovitelem v rozsahu dle normy ČSN 27 4002 ve lhůtách stanovených touto normou a to v závislosti na druhu a kategorii výtahu. Kategorie výtahů jsou odvozeny od data uvedení výtahu do provozu a jsou uvedeny v čl. 5 této smlouvy. V případě změny uvedené technické normy budou odborné prohlídky zhotovitelem prováděny v návaznosti na změnu této normy. Zápisy o provedení odborné prohlídky jsou zaznamenávány v „Knize odborných prohlídek“, které jsou uloženy ve smyslu čl. 1.1. Tímto je zároveň sjednán způsob plnění informační povinnosti zhotovitele ve smyslu ČSN 27 4002

1.1.4 Odborné zkoušky a posuzování provozních rizik výtahů - zahrnuty v paušální ceně

Zhotovitel zajišťuje v pravidelných intervalech provádění Odborných zkoušek k ověření funkce a způsobilosti k dalšímu provozu zahrnující i prověření elektrického zařízení výtahu jakož i posouzení provozních rizik.

S výsledky odborných zkoušek a posouzení provozních rizik včetně nápravných opatření je neprodleně seznamována určená osoba objednatele formou písemného protokolu, je-li zkoušce přítomna. Následně je kopie písemného protokolu zasílána objednateli na kontaktní adresu uvedenou v záhlaví této smlouvy. Neobdrží-li objednatel z jakéhokoli důvodu kopii písemného protokolu, je povinen na tuto skutečnost zhotovitele písemně upozornit.

1.1.5 Otisline - 24 hodinový dispečink - zahrnuto v paušální ceně

Zhotovitel provozuje ke dni podpisu této smlouvy telefonní linku Otisline, která umožňuje objednateli **bezplatné telefonní oznámení poruchy** 24 hodin denně po celý rok. Všechny poruchy jsou zaznamenány a monitorovány počítačovým systémem až do jejich úplného vyřešení. Tento systém zaznamenávání poruch umožňuje sledovat historii každého zařízení.

Každý požadavek na odstranění nahlášené provozní poruchy, případně spojené s vyproštěním uvězněné osoby v kabině výtahu, uplatněný na Otisline, je neprodleně přeměrován na servisního mechanika k zajištění včasného výjezdu k zařízení v čase dohodnutém v článku 4.2 a 4.3 této smlouvy a provedení opravy. Pohotovostní výjezd ani odstranění poruch zdvihacího zařízení mimo pracovní dobu uvedenou v čl. 4.1 není součástí paušální ceny a řídí se ustanoveními čl. 1.2. této smlouvy.

1.1.6 Odstraňování běžných provozních poruch bez potřeby náhradních dílů - zahrnuto v paušální ceně

Dle telefonické (ve smyslu čl. 1.1.5) nebo písemné objednávky objednatele bude zhotovitel zajišťovat odstranění provozních poruch výtahů v čase dohodnutém v člancích 4.1 a 4.3 této smlouvy.

Jestliže porucha není způsobena důsledkem běžného provozu a užívání zařízení, nebo její odstranění si vyžaduje dodání náhradního dílu, případně oprava je prováděna na přání objednatele mimo odsouhlasenou pracovní dobu uvedenou v článku 4.1 závěrečného ujednání této smlouvy, jsou tyto výkony účtovány zvlášť, nad rámec paušální ceny této smlouvy. Pro tyto případy je zhotovitel oprávněn účtovat objednateli výkony spojené s opravou nahlášené provozní poruchy na základě zakázkového listu podepsaného za objednatele pověřenou osobou. Nebude-li výslovně dohodnuto jinak, za pověřenou osobu objednatele se považuje osoba, která nahlásila či požádala o výkon ve smyslu shora uvedeném nebo osoba, která bude přítomna nebo zastížena pracovníkem zhotovitele u servisovaného zdvihacího zařízení při provádění respektive ukončení výkonu zhotovitele. V případech, kdy do ukončení výkonu pracovníci zhotovitele nezastihnou v místě žádnou osobu ze strany objednatele, vyznačí zhotovitel na pracovním výkazu v místě podpisu objednatele „nezastížen“. V paušální ceně je rovněž zahrnuto dopravné na výše uvedené činnosti smlouvy.

1.2 Další služby (nad rámec sjednané paušální ceny)

Zhotovitel zajišťuje služby a výkony uvedené v tomto článku 1.2. níže, a to na základě samostatné objednávky objednatele. Objednávka objednatele musí být učiněna v písemné formě (nestanoví-li tato smlouva výslovně jinak) s následujícím obsahem:

- a) vymezení zdvihacího zařízení, kterého se má služba či výkon týkat (případně odkaz na tuto smlouvu)
- b) specifikace výkonu či služby

Zhotovitel je povinen v závislosti na druhu požadovaného výkonu pro objednatele provést objednanou službu či výkon ve lhůtě přiměřené či obvyklé vzhledem k povaze a rozsahu objednaného plnění počítané ode dne potvrzení objednávky objednatele zhotovitelem. Cena za provedený výkon či službu dle objednávky bude stanovena zhotovitelem formou písemné nabídky s uvedením ceny za požadovaný výkon s přihlédnutím k cenám obvyklým na trhu. Taktéž cena použitého materiálu a cena náhradních dílů bude stanovena stejným způsobem. Za potvrzenou objednávku objednatele je pro účely dále uvedené

považována i písemná nabídka zhotovitele splňující shora uvedené náležitosti potvrzená objednatelem. V tomto případě bude k fakturované částce připočteno dopravné ve výši 9 Kč/ km.

Ceny uvedené ve smlouvě jsou bez DPH a bude k nim ve fakturaci připočtena daň z přidané hodnoty dle platných zákonných norem.

Další nabízené služby a výkony zhotovitele zahrnují:

a) Plánované opravy a dostupnost náhradních dílů

Všechny plánované opravy spojené s výměnou náhradních dílů jsou prováděny zhotovitelem na základě jeho písemné nabídky odsouhlasené objednatelem jak je uvedeno výše.

b) Technická asistence

Technická asistence zahrnuje tyto služby a výkony:

◆ Inspekční prohlídky

Zhotovitel poskytne na základě požadavku objednatele odborný personál pro potřebnou technickou asistenci u inspekčních prohlídek

◆ Školení personálu objednatele

Objednatel v případě potřeby určí a zajistí řidiče, případně dozorce předmětných zařízení a zhotovitel provede jejich zaškolení, včetně seznámení s postupy bezpečného vyproštění uvězněných pasažérů z kabiny výtahu. Tato školení jsou prováděna odbornými servisními pracovníky zhotovitele v souladu s platnými předpisy a normami.

◆ Poradenství

◆ S výsledky odborných a úředních zkoušek včetně posouzení provozních rizik je neprodleně seznamována pověřená osoba objednatele včetně návrhu zhotovitele na potřebnou opravu nebo modernizaci zařízení k zajištění zvýšení bezpečnosti a spolehlivosti provozu, případně ke zlepšení technické úrovně a provedení.

◆ Pracovní personál zhotovitele

Veškeré servisní činnosti jsou prováděny speciálně k tomu vyškoleným personálem. Odborná znalost a dovednosti, podložené pravidelným programem školení s asistencí expertů zhotovitele s mezinárodními zkušenostmi, jsou zárukou vysokého standardu kvality servisu

1.3. Smluvní strany se dohodly, že servisní činnosti stejně jako další služby a výkony související se zdvihacím zařízením a rámcově vymezené v této smlouvě po dobu platnosti této smlouvy budou prováděny pouze zhotovitelem v souladu s požadavkem ČSN 27 4002. Porušení tohoto ustanovení ze strany objednatele je považováno za podstatné porušení této smlouvy a zakládá nárok zhotovitele na smluvní pokutu vůči objednateli ve výši 2 násobku paušální ceny dle bodu 2.1. této smlouvy. Zhotovitel nebude po zásahu třetí osoby do servisovaného zdvihacího zařízení odpovědný za bezpečnost provozu a provozní způsobilost zařízení.

1.4. Objednatel je povinen projednat se zhotovitelem předem změnu druhu a účelu způsobu používání zdvihacího zařízení.

2 Platební a cenová ujednání

2.1 Měsíční cena uvedená v článku 5 této smlouvy za činnosti prováděné zhotovitelem dle čl. 1.1. této smlouvy je stanovena dohodou a v závislosti na režimu provádění servisních činností ke dni podpisu této smlouvy. Tato cena je cenou paušální. V případě nutnosti změny tohoto režimu z důvodu nutnosti uvedení servisních činností dle této smlouvy do souladu s požadavky platné normy, smluvní strany upraví smlouvu v souladu s touto změnou. Pokud nedojde mezi stranami k dohodě o úpravě této smlouvy jak shora uvedeno, je kterákoli ze smluvních stran oprávněna od této smlouvy odstoupit. V paušální ceně je rovněž zahrnuto dopravné na výše uvedené služby. Pokud je výjezd nad rámec paušální ceny, účtuje se dopravné 9.-Kč/km.

- 2.2 Daň z přidané hodnoty paušální ceny se řídí vždy ustanoveními platných zákonných předpisů ke dni vzniku nároku na úhradu ceny.
- 2.3 Paušální cena je splatná čtvrtletně předem za příslušné kalendářní čtvrtletí. Zhotovitel bude paušální cenu fakturovat objednateli čtvrtletně, že příslušnou fakturu vystaví a odešle objednateli v prvním měsíci příslušného čtvrtletí. První fakturace bude provedena v měsíci počátku účinnosti této smlouvy uvedeném na titulní straně smlouvy.
- 2.4 Splatnost faktur je 17 dnů od data odeslání faktury objednateli. Při opožděné platbě je zhotovitel oprávněn požadovat na objednateli smluvní pokutu ve výši 0,05 procenta z dlužné částky denně. Ujednáním o smluvní pokutě není dotčen nárok zhotovitele na úplnou náhradu škody.
- 2.5 V případě prodlení platby o více než 30 dnů upozorní zhotovitel písemně objednatele na tuto skutečnost. Pokud prodlení platby přesáhne 45 dnů, je zhotovitel oprávněn pozastavit plnění této smlouvy, tj. provádění servisních činností, a to až do úplného splnění všech splatných pohledávek zhotovitele objednatelem. Upozornění na prodlení od zhotovitele obdrží objednatel zpravidla alespoň 5 dnů před měsícem pozastavení těchto služeb, zhotovitel je však oprávněn služby pozastavit za shora uvedených podmínek bez ohledu na to, zda objednatel obdržel uvedené upozornění.
- 2.6 Zhotovitel nenese odpovědnost za provozní způsobilost zařízení a jakékoliv škody, které vznikly objednateli, nebo třetí osobě, důsledkem pozastavení služeb dle bodu 2.5. nebo odstoupením od smlouvy zhotovitelem.
- 2.7 Po uhrazení všech prodlených plateb objednatelem ve vazbě na článek 2.5, zhotovitel následně obnoví plnění výkonů předmětu této smlouvy.
- 2.8 Smluvní strany se dohodly, že paušální cena se každoročně upravuje o výši indexu cen inflace vyjádřena průměrem indexů spotřebitelských cen za předchozí rok publikovaný Českým statistickým úřadem. Takto změněná cena bude zhotovitelem fakturovaná od následujícího měsíce po oficiálním zveřejnění indexu spotřebitelských cen Českým statistickým úřadem. O této skutečnosti bude zhotovitel písemně informovat objednatele.
- 2.9 Zhotoviteli dle této smlouvy vzniká nárok na náhradu nákladů za zmařený výjezd pohotovostního mechanika a je oprávněn tyto náklady objednateli účtovat.
- 2.10 Smluvní strany se dohodly, že cena za další služby a výkony zhotovitele, které budou u zhotovitele objednány či jinak objednatelem požadovány ve smyslu čl. 1.2. této smlouvy, je zhotovitel oprávněn objednateli účtovat po provedení služby či výkonu. Pro fakturaci a splatnost účtované ceny platí ustanovení čl. 2.2. a 2.4. shora.

3 Smluvní podmínky

3.1 Platnost smlouvy

3.1.1 Návrhem této smlouvy je zhotovitel vázán po dobu 30 dnů od data podpisu této smlouvy zhotovitelem, po uplynutí této lhůty, aniž by došlo k podpisu ze strany objednatele a k doručení podepsané smlouvy zhotoviteli, tento návrh této smlouvy bez dalšího zaniká. Smlouva a závazky z ní vyplývající vstupují v platnost dnem podpisů objednatele i zhotovitele a účinnosti nabývá dnem uvedeným na titulní straně této smlouvy.

- Smlouva se uzavírá na dobu určitou a to na dobu 12 měsíců. Počátek plnění předmětu smlouvy je stanoven ke dni účinnosti této smlouvy.

3.1.2 Po uplynutí dohodnuté doby trvání smlouvy se platnost automaticky prodlužuje a to vždy o dalších 12 měsíců (a to i opakovaně), pokud jedna ze smluvních stran minimálně 90 dnů před ukončením vypršením 12-ti měsíčního období platnosti doporučeným dopisem druhé smluvní straně neoznámí, že nemá zájem na dalším prodloužení doby platnosti a účinnosti této smlouvy. V takovém případě platnost a účinnost této smlouvy skončí k poslednímu dni příslušného 12-ti měsíčního období.

3.1.3 Trvání této smlouvy končí dnem, ve kterém byl rozhodnutím insolvenčního soudu zjištěn úpadek nebo hrozící úpadek jedné ze smluvních stran této smlouvy dle zákona č. 182/2006 Sb., insolvenční zákon, ve znění pozdějších předpisů. Zhotovitel má pro tento případ nárok na úhradu dosud provedeného, poskytnuté plnění dle této smlouvy. V případě, že k ukončení trvání této smlouvy dle tohoto článku smlouvy dojde v průběhu fakturačního období má zhotovitel nárok, ve vztahu k plnění zahrnutém dle této smlouvy do paušální ceny, na úhradu poměrné části délky fakturačního období do dne skončení trvání této smlouvy ve vztahu k délce celého fakturačního období. V případě, že k ukončení trvání této smlouvy dle tohoto článku smlouvy dojde v průběhu fakturačního období má zhotovitel také nárok, ve vztahu k plnění nezahrnutém dle této smlouvy do paušální ceny, na úhradu za jím poskytnuté plnění a/či nárok na úhradu veškerých potřebných nákladů zhotovitelem vynaložených za účelem přípravy jeho plnění v tomto fakturačním období.

3.2 Odstoupení od smlouvy

3.2.1 Objednatel má právo odstoupit od smlouvy vedle zákonných důvodů a ostatních důvodů uvedených v této smlouvě též:

- ◆ v případě prokázání opakovaného nedodržování termínů, rozsahu a kvality prací ve smlouvě sjednaných, ležících na straně zhotovitele, které by bránily bezpečnému užívání a provozní způsobilosti výtahu.
- ◆ v případě změny účelu a způsobu používání předmětného zařízení.
- ◆ v důsledku změny vlastnických vztahů k předmětnému zařízení.

3.2.2 Zhotovitel má právo odstoupit od smlouvy vedle zákonných důvodů a ostatních důvodů uvedených v této smlouvě též:

- ◆ v případě, že zjistí na servisovaném výtahu zásahy jiných osob podnikajících ve stejném předmětu činnosti jako zhotovitel (porušení příslušné normy ČSN 27 4002 neumožňující práci více servisních firem resp. povinnosti objednatele dle bodu 1.3. této smlouvy).
- ◆ zjistí-li při provádění sjednaného předmětu plnění nutnost provedení prací bezpečnostního charakteru, jejichž provedení objednatel odmítne resp. u zhotovitele neobjedná. V tomto případě zhotovitel neodpovídá za škody z toho to důvodu vzniklých objednateli nebo třetím osobám
- ◆ při prodloužení objednatele s platbou zhotoviteli delší než 45 dnů od data splatnosti. Právo zhotovitel podle článku 2.5 není tímto dotčeno.
- ◆ v případě porušení ustanovení čl. 1.4. této smlouvy objednatelem

3.2.3 Obě smluvní strany se zavazují, že důvody odstoupení od smlouvy předem projednají. Odstoupení od smlouvy je účinné prvního dne měsíce následujícího po doručení písemného oznámení o odstoupení druhé smluvní straně.

3.3 Záruční podmínky

3.3.1 Zhotovitel odpovídá za řádné a včasné plnění závazků, vyplývajících z této smlouvy.

3.3.2 Objednatel má právo na odstranění vad, nebo úhradu prokazatelných sankcí, udělených mu ze strany státního odborného dozoru v důsledku prokazatelného porušení smluvních povinností zhotovitelem.

3.3.3 Zhotovitel neodpovídá objednateli za škodu nebo ekonomické ztráty jemu způsobené třetí osobou nebo okolnostmi vylučující odpovědnost ve smyslu § 374 Obchodního zákoníku.

3.3.4 Za škody způsobené výtahovým zařízením objednatele třetím osobám odpovídá zhotovitel pouze v případě, byla-li škoda způsobena prokazatelným porušením povinností zhotovitele dle této smlouvy.

3.3.5 V případě dodání náhradního dílu (mimo spotřebního materiálu) bude poskytnuta zhotovitelem záruka :

Na drobné náhradní díly: 6 měsíců (mimo žárovek a zářivek)
Na ostatní komponenty: 24 měsíců na tlačítka ANTIVANDAL
36 měsíců na výtahový stroj a modernizace
48 měsíců na celkové rekonstrukce

3.3.6 Záruka se nevztahuje na provozní opotřebení, vady způsobené vandalismem a používáním výtahu neobvyklým způsobem nebo neoprávněnými osobami.

3.4 Všeobecné podmínky

3.4.1 Tato smlouva ruší a nahrazuje jakákoliv předchozí smluvní ujednání, týkající se předmětu této smlouvy.

3.4.2 Objednavatel se zavazuje zajistit bezpečný a dostatečný přístup k určeným zařízením pracovníkům zhotovitele k provedení výkonů předmětu této smlouvy a v termínech dle potřeby zhotovitele.

3.4.3 Tato smlouva se vztahuje výhradně na zařízení uvedená v tabulce článku 5

3.4.4 Změny nebo dodatky k této smlouvě mohou být pouze písemné číselně označené a se souhlasem obou smluvních stran, nestanoví-li tato smlouva výslovně jinak.

3.4.5 Tato smlouva je vyhotovena ve třech vyhotoveních, ze kterých jedno obdrží zhotovitel a dvě objednatel.

3.4.6 Obě strany se zavazují navzájem informovat o jakýchkoli změnách majících vztah k této smlouvě.

3.4.7 Zhotovitel je držitelem certifikátů ISO 14001:2005 a ISO 9001:2009

3.3.7 Odpovědnost zhotovitele za způsobenou škodu při plnění předmětu smlouvy je kryta pojištěním až do výše 2 000 000 USD pojistné události.

3.4.8 Zhotovitel prohlašuje, že plní veškeré požadavky kladené na servisní firmu dle čl. 4.4 ČSN 27 4002

4 Další ujednání

4.1 Odsouhlasená pracovní doba zhotovitele

Pondělí až Pátek: 6.30 - 14.30

4.2 Pohotovost	Pracovní dny	Sobota	Neděle a Svátek
Od - do:	14.30 – 6.00	24 hod.	24 hod.

Příplatek za výjezd pohotovosti: PO-PÁ 25% , SO 50% , NE-SV 100% z dohodnuté HZS

4.3 Nástup na opravu

Zhotovitel se zavazuje nastoupit na opravu nejpozději **do 4 hodin** od nahlášení provozní poruchy objednatelem počítaném v čase výše odsouhlasené pohotovosti za předpokladu, že mu bude objednatelem umožněn přístup k servisovanému zařízení.

OTIS®

Výtahy a eskalátory

Typ smlouvy : KOMPLETNÍ „OP“
Číslo smlouvy: K 1648**5 Seznam zařízení**

Jednotka číslo	Výrobní číslo	Typ zařízení Nosnost/ Rychlost/ Stanic/ Nástupišť	Rok uvedení výtahu do provozu nebo uvedení výtahu na trh nebo zkoušky po podstaných změnách	Druh výtahu / kategorie	Lhůty provádění odborných prohlídek OP / Lhůty provádění preventivní údržby PÚ (periody jsou uvedeny v měsících)	Název budovy. Adresa budovy. Popis zařízení.	Cena / Kč za 1 měsíc pro práce podléhající		
							DPH 10%	DPH 20%	
K1648	1746/98/M	OH 630 kg, 0,4 m/s, 4/5	1999	B/I	3/3	OSSZ Uh. Hradíste	945,-	945,-	
Výpočet ceny předmětu smlouvy:							945,-		
Cena měsíčně bez DPH:							189,-		
Cena měsíčně celkem:							1 134,-		

Poznámka:**Druh výtahu** - definuje rozdělení výtahů podle určení a přístupnosti výtahu**A** - Výtahy určené k dopravě osob nebo osob a nákladů v budovách s převážajícím volným přístupem veřejnosti**B** - Výtahy určené k dopravě osob nebo osob a nákladů v budovách používajících převážně uzavíratelné budovy s omezeným přístupem veřejnosti**C** - Výtahy určené pouze k dopravě nákladů**Kategorie výtahu****Kategorie I** - Výtahy uvedené do provozu po 31.12.1992**Kategorie II** - Výtahy uvedené do provozu před 1.1.1993

A United Technologies Company

OTIS a.s.
Jana Opeltala 1279
690 59 Břeclav

21.3.2011

m a podpis

Datum a podpis

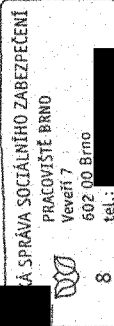

201139

11280

OTIS a.s.
Výroba, montáž a servis výtahů

IČO : 42324254
DIČ : CZ42324254

2011-0139

Adresát:
ČSSZ, pracoviště Brno, Veverí 7
OSSZ Uh. Hradiště
Stojanova 484
686 01 Uherské Hradiště

Objednatel: Česká správa sociálního zabezpečení
Křížová 1292/25
150 00 Praha 5

Úprava o změně ceny u smlouvy č.: **K1648**

Platnost od: 1.4.2012

Číslo jednotky	Typ výtahu	Umístění (ulice) Typ fakturace	Cena do 31.03.2012 za jeden měsíc [Kč]			Cena od 01.04.2012 za jeden měsíc [Kč]		
			podléhající DPH 0%	podléhající DPH 14%	podléhající DPH 20%	podléhající DPH 0%	podléhající DPH 14%	podléhající DPH 20%
K1648	EH08812D	STOJANOVA 484, UHERSKÉ HRADIŠTĚ čtvrtletně			945,00			963,00

Celkem :

963,00

Dodavatel :

Odběratel : 292

Dne : 23.02.12

Dne :

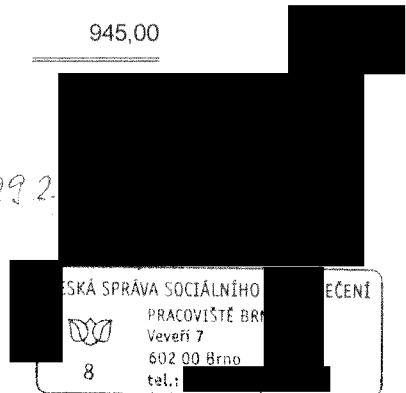

ČESKÁ SPRÁVA SOCIÁLNÍHO ZABEZPEČENÍ
PRACOVIŠTĚ BRNO
Veverí 7
602 00 Brno
tel.: [redacted]
8