

Kverková Hana

spoluvlastnický podíl: 1/2

r.č.: 58 [redacted]
s trvalým pobytem [redacted] Jesenice, 25242

jako „prodávající“ na straně jedné

a

Středočeský kraj

se sídlem: Zborovská 11, Praha 5, Smíchov PSČ: 150 21
IČO: 70891095

**zastoupený: Krajskou správou a údržbou silnic Středočeského kraje,
příspěvková organizace**

se sídlem: Zborovská 81/11, Praha 5, Smíchov, PSČ: 150 00
IČO: 000 66 001

za kterou jedná Mgr. Zdeněk Dvořák, MPA, ředitel

jako „kupující“ na straně druhé

(kupující a prodávající společně dále též označování jako „**smluvní strany**“)

uzavřeli níže uvedeného dne, měsíce a roku, v souladu s příslušnými ustanoveními zákona č. 89/2012 Sb., občanský zákoník, ve znění pozdějších předpisů (dále jen „občanský zákoník“), zákona č. 13/1997 Sb., o pozemních komunikacích, ve znění pozdějších předpisů (dále jen „zákon o pozemních komunikacích“), a zákona č. 416/2009 Sb., o urychlení výstavby dopravní, vodní a energetické infrastruktury a infrastruktury elektronických komunikací, ve znění pozdějších předpisů (dále jen „zákon č. 416/2009 Sb.“), tuto

KUPNÍ SMLOUVU

I.

1.1 Prodávající je podílovým spoluvlastníkem, s podílem o velikosti id. 1/2, pozemku parcelní č. 1605/20 (orná půda) o výměře 2919 m², zapsaného v katastru nemovitostí u Katastrálního úřadu pro Středočeský kraj, katastrální pracoviště Praha-západ na LV č. 76 pro obec Jesenice a k.ú. Jesenice u Prahy (dále jen „**předmět smlouvy**“).

1.2 Uvedené skutečnosti vyplývají z listiny: „Darovací smlouva V12 4647/1998 ze dne 9.11.1998. Právní účinky vkladu ke dni 25.11.1998. POLVZ: 82/1999 (Z-4000082/1999-210) Pro: Kverková Hana RČ: [redacted] a Čálková Marcela RČ: [redacted]“

II.

2.1 Prodávající se touto smlouvou zavazuje odevzdat předmět smlouvy uvedený v čl. I. této smlouvy, a to spoluvlastnický podíl o velikosti id. 1/2 k pozemku parcelní č. 1605/20 (orná půda) o výměře 2919 m², vše k.ú. Jesenice u Prahy, se všemi součástmi a příslušenstvím, právy a povinnostmi, kupujícímu za kupní cenu uvedenou v článku 3.2 této smlouvy a zavazuje se umožnit kupujícímu nabytí vlastnického práva k předmětu smlouvy.

2.2 Kupující se zavazuje předmět smlouvy převzít a zaplatit prodávajícímu sjednanou kupní cenu.

2.3 Tato smlouva je uzavírána za účelem zajištění veřejně prospěšné stavby „II/101 Jesenice, obchvat – II. etapa“, na kterou bylo Obecním úřadem, stavebním úřadem v Jesenici u Prahy, dne 7.9.2006 pod č.j. SÚ/XS003-1328/6/Kap-2 vydáno územní rozhodnutí, které nabylo právní moci dne 22.01.2007 a jehož platnost byla prodloužena rozhodnutím č.j. SÚ/UR176-3814/8/HŠ-2 dne 30.4.2009 s nabytím právní moci 2.6.2009 a rozhodnutím č.j. OúJ/11550/2011 dne 6.9.2011 s nabytím právní moci dne 13.10.2011.

III.

3.1 Předmět smlouvy je popsán a ohodnocen ve znaleckém posudku č. 2750/337/2018 znalce [redacted] společnost PROSCON, s.r.o., znalecký ústav v oboru ekonomika, sídlem K Lochkovu 661/39, Praha-Slivenec, 15400, ze dne 20.08.2018. Dle tohoto znaleckého posudku činí hodnota nestavebního pozemku 487.473,- Kč. Hodnota předmětu smlouvy činí dle znaleckého posudku 243.737,- Kč.

3.2 Smluvní strany se dohodly, že prodávající touto smlouvou prodává a odevzdává předmět smlouvy specifikovaný v odst. 2.1 kupujícímu, a to včetně všech součástí a příslušenství, za kupní cenu ve výši **1.949.892,- Kč**, (tj. slovy jeden milion devět set čtyřicet devět tisíc osm set devadesát dva korun českých). Tato cena vychází ze znaleckého posudku dle odst. 3.1 s přihlédnutím k ust. § 3b zák. č. 416/2009 Sb.

3.3 Tato kupní cena se mezi smluvními stranami vypořádává tak, že celou částku zaplatí kupující straně prodávající bezhotovostním převodem na účet [redacted] a to do 60 dnů ode dne, kdy kupující obdrží vyrozumění o provedeném vkladu vlastnického práva k předmětu smlouvy do katastru nemovitostí ve prospěch kupujícího. Zaplacením se rozumí odepsání částky z účtu kupujícího.

3.4 Nebude-li bankovní spojení vyplněno, bude jednorázová úhrada proplacena formou poštovní peněžní poukázky vystavené na jméno a adresu prodávajícího, které jsou uvedeny v záhlaví této smlouvy. Zaplacením se rozumí odepsání částky z účtu kupujícího.

IV.

4.1 Předmět smlouvy se prodává ve stavu, jak je popsán ve shora uvedeném znaleckém posudku. Prodávající dále prohlašuje, že na něm neváznou žádné dluhy, věcná břemena, zástavní práva, ani jiná práva třetích osob a že neví o žádných vadách faktických ani právních, na které by měl být kupující zvláště upozorněn. Smluvní strany se dohodly, že na kupujícího nepřecházejí žádné dluhy, ani případný dluh zajištěný zástavním právem váznoucím na předmětu smlouvy.

4.2 V případě, že předmět smlouvy není zatížen nájemním vztahem, prodávající prohlašuje, že jej do doby nabytí vlastnictví kupujícím ani takovýmto nájemním vztahem nezatíží. V opačném případě je kupující srozuměn s tím, že předmět smlouvy může být zatížen nájemním vztahem.

4.3 Případné právní či jiné vady na předmětu smlouvy či případná nepravdivost prohlášení prodávajícího dle odst. 4.1 nebo porušení závazku prodávajícího dle odst. 4.2 první věty se považují za podstatné porušení smlouvy, přičemž prodávající bere na vědomí, že kupující bude v takovém případě uplatňovat svá práva podle ust. § 2099 a násl. občanského zákoníku.

4.4 Kupující prohlašuje, že zná dostatečně stav předmětu smlouvy a v tomto stavu jej s ujištěním prodávajícího dle předchozích ustanovení této smlouvy bez výhrad přijímá.

V.

5.1 Vlastnictví k předmětu smlouvy, jakož i veškerá práva a povinnosti, nebezpečí a užitky s převodem spojené, se nabývá vkladem do katastru nemovitostí v souladu s ust. § 10 zákona č. 256/2013 Sb., o katastru nemovitostí (katastrální zákon), ve znění pozdějších předpisů. Smluvní strany se dohodly, že podání návrhu na vklad do katastru nemovitostí zajistí kupující, který současně uhradí příslušný správní poplatek s ním spojený. Prodávající tímto zároveň **zmocňuje** kupujícího k podání návrhu na vklad vlastnického práva na základě této smlouvy do katastru nemovitostí a k přebírání související korespondence. Kupující je na základě zmocnění uvedeného v předchozí větě oprávněn ke všem úkonům v rámci vkladového řízení.

5.2 Smluvní strany se zavazují, pro případ, že katastrální úřad z jakéhokoliv důvodu neprovede zápis věcných práv podle této smlouvy, učinit bezodkladně veškeré nezbytné úkony k odstranění překážek pro zápis práva.

VI.

6.1 Prodávající podpisem této smlouvy na sebe ve smyslu ust. § 1765 občanského zákoníku přebírá nebezpečí změny okolností.

6.2 Kupující předem vylučuje možnost uzavření smlouvy v případě nepodstatné odchylky či dodatku prodávajícího k zaslanému návrhu smlouvy ve smyslu ust. § 1740 odst. 3 občanského zákoníku. Každý dodatek nebo odchylka, stejně tak jako výhrada, omezení či jiná změna bude považována za nový návrh.

6.3 V souladu s ust. § 3a zákona č. 416/2009 Sb., má prodávající právo na vrácení převedených práv, pokud nebude zahájeno uskutečňování účelu převodu do 5 let od uzavření smlouvy. Toto právo musí prodávající uplatnit písemně u kupujícího. Převedená práva budou následně převedena zpět na prodávajícího. Podmínkou pro zpětný převod práv je vrácení kupní ceny kupujícímu.

VII.

7.1 Kupní smlouva je vyhotovena ve čtyřech stejnopisech, z nichž 1 vyhotovení s úředně ověřeným podpisem je určeno pro katastrální úřad, po jednom pro obě smluvní strany a 1 vyhotovení pro archiv kupujícího.

7.2 Účastníci této smlouvy prohlašují, že smlouva byla sepsána na základě pravdivých údajů, dle jejich pravé a svobodné vůle a že smluvnímu ujednání nejsou na překážku žádné okolnosti bránící nakládání s nemovitostmi a na důkaz toho ji vlastnoručně podepisují.

7.3 Prodávající bere na vědomí, že kupující je subjektem, jenž nese zákonnou povinnost uveřejňovat smlouvy v souladu se zákonem č. 340/2015 Sb., o zvláštních podmínkách účinnosti některých smluv, uveřejňování těchto smluv a o registru smluv (zákon o registru smluv), ve znění pozdějších předpisů (dále jen „**zákon o registru smluv**“) v registru smluv vedeném pro tyto účely Ministerstvem vnitra.

7.4 Prodávající souhlasí se zveřejněním této smlouvy v souladu se zákonem o registru smluv, a to v rozsahu a způsobem z uvedeného zákona vyplývajícím, povinnost uveřejnění zajistí kupující, a to do 30 dnů od podpisu této smlouvy. Tato smlouva nabývá platnosti dnem jejího podpisu oběma smluvními stranami a účinnosti dnem uveřejnění v registru smluv dle zákona o registru smluv.

7.5 V souladu s § 1105 občanského zákoníku, se vlastnické právo k nemovitosti nabývá vkladem do katastru nemovitostí. Právní účinky vkladu vznikají na základě pravomocného rozhodnutí příslušného katastrálního úřadu o jeho povolení k okamžiku, kdy byl návrh na vklad katastrálnímu úřadu doručen.

7.6 Smluvní strany prohlašují, že se dohodly na všech náležitostech, u nichž bylo dosažení shody předpokladem pro uzavření této smlouvy.

7.7 Smluvní strany prohlašují, že mezi nimi nebyla dohodnuta žádná jiná vedlejší ujednání ve smyslu ust. § 2132 a následujících občanského zákoníku, než ta, jež jsou obsažena v textu této smlouvy.

7.8 Stane-li se či ukáže-li se kterékoli z ustanovení této smlouvy být neplatným, neúčinným, či zdánlivým, tato neplatnost, neúčinnost ani zdánlivost nebude mít vliv na platnost zbývajících ustanovení této smlouvy. Smluvní strany nahradí takové neplatné, neúčinné popř. zdánlivé ustanovení smlouvy platným a účinným ustanovením, které bude svým ekonomickým dopadem co nejbližší (v maximální možné míře přípustné platnými právními předpisy) ustanovení, které má být nahrazeno, a úmysl smluvních stran nebude takovou změnou dotčen, a to ve lhůtě 30 dnů od obdržení kteroukoli smluvní stranou příslušné výzvy druhé smluvní strany.

7.9 Kupující prohlašuje, že usnesením Zastupitelstva Středočeského kraje č. 078-17/2019/ZK ze dne 18.2.2019 bylo v souladu s ust. § 36 písm. a) zákona č. 129/2000 Sb., o krajích (krajské zřízení), ve znění pozdějších předpisů, schváleno úplatné nabytí pozemků uvedených v čl. I. této smlouvy do vlastnictví Středočeského kraje a předání těchto pozemků k hospodaření Krajské správě a údržbě silnic Středočeského kraje, příspěvkové organizaci, se sídlem Zborovská 81/11, 150 00 Praha 5, IČO: 00066001. Tím byly splněny podmínky pro platnost právního jednání Středočeského kraje stanovené ust. § 23 zákona č. 129/2000 Sb. v platném znění.

Prodávající:

V Komice dne 16.10.2019



Kupující:

V Praze dne 15.07.2019

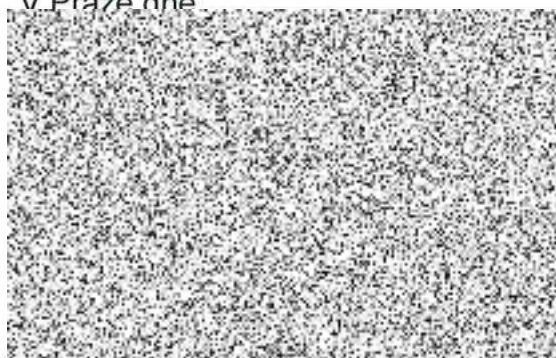

Přílohy:

1. Usnesení Rady Středočeského kraje
2. Usnesení Zastupitelstva Středočeského kraje
3. Informace GDPR

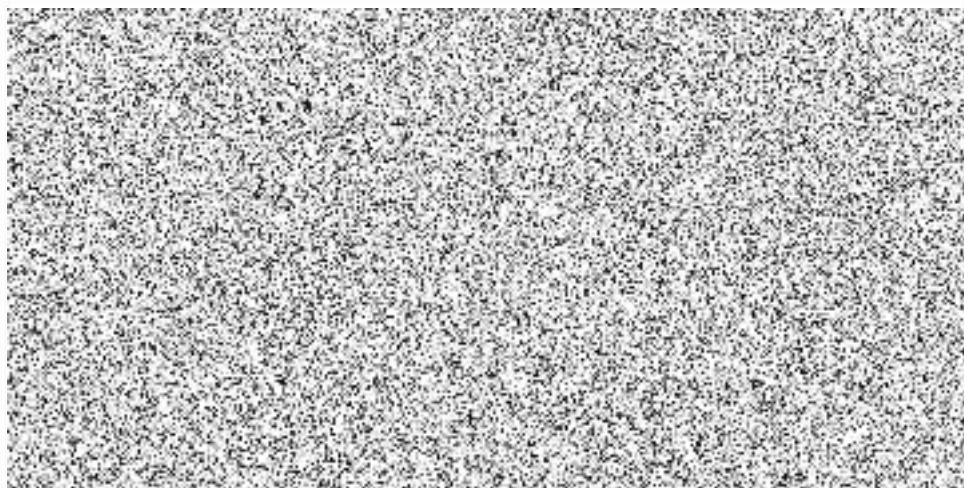

Usnesení č. 058-38/2018/RK ze dne 10.12.2018

II/101 obchvat Jesenice-II. etapa

Rada kraje po projednání

I. doporučuje

Zastupitelstvu Středočeského kraje schválit

1) uzavření kupních smluv, resp. smluv o smlouvách budoucích kupních na pozemky p. č. 235/5, p. č. 235/6 a p. č. 235/4 vše v k. ú. Jesenice u Prahy, mezi Středočeským krajem, se sídlem Zborovská 11, 150 00 Praha 5, jako kupujícím, resp. budoucím kupujícím, a vlastníky a jejich právními nástupci, jejichž seznam je uveden v tabulce, která tvoří přílohu č. 1 k Tisku č. 2730 (2018) jako prodávajícími, resp. budoucími prodávajícími, na pozemky, jejichž seznam je uveden v tabulce, která tvoří přílohu č. 1 k Tisku č. 2730 (2018) za kupní ceny, uvedené v tabulce, která tvoří přílohu č. 1 k Tisku č. 2730 (2018)

Kupní smlouva na pozemek p. č. 1056/17 k. ú. Jesenice u Prahy se schvaluje za podmínky výmazu zástavního práva, jak je zapsáno na LV 1231 pro obec Jesenice a a k. ú. Jesenice u Prahy

2) s uzavřením darovací smlouvy mezi městem Jesenice, se sídlem Budějovická 303, 252 42 Jesenice, jako dárcem, a Středočeským krajem, se sídlem Zborovská 11, 150 00 Praha 5, jako obdarovaným, na pozemky, jejichž seznam je uveden v tabulce, která tvoří přílohu č. 2 k Tisku č. 2730(2018)

II. pověřuje

Krajskou správu a údržby silnic Středočeského kraje, příspěvkovou organizaci, k podpisu kupních smluv a darovací smlouvy dle bodu I. tohoto usnesení a dalších smluv, vycházejících ze vzorových smluv, které jsou přílohou Metodického pokynu pro výkon majetkoprávní přípravy dopravních staveb nutných k zajištění majetkoprávní přípravy dopravních staveb investorsky zajišťovaných Krajskou správou a údržbou silnic Středočeského kraje

III. ukládá

Krajskému úřadu Středočeského kraje zajistit navýšení plánu investic Středočeského kraje na rok 2019 o částku 60 847 629,00 Kč

Termín: 30. 6. 2019

Odpovídá: Mgr. Ivana Jindřichová,MPA, vedoucí Odboru krajského investora

IV. ukládá

Krajskému úřadu Středočeského kraje zajistit realizaci tohoto usnesení

Termín: 30. 6. 2019

Odpovídá: Ing. Jaroslav Řikovský,MPA, vedoucí Odboru majetku

V. ukládá

MVDr. Josefu Řihákovi, radnímu pro oblast majetku a ICT, zajistit projednání věci v Zastupitelstvu Středočeského kraje

Termín: 30. 6. 2019

Odpovídá: MVDr. Josef Řihák, radní pro oblast majetku a ICT

Usnesení č. 078-17/2019/ZK ze dne 18.2.2019

Stavba II/101 obchvat Jesenice- II. etapa

Zastupitelstvo kraje po projednání

I. s o u h l a s í

1) s uzavřením kupních smluv, resp. smluv o smlouvách budoucích kupních na pozemky p. č. 235/5, p. č. 235/6 a p. č. 235/4 vše v k. ú. Jesenice u Prahy, mezi Středočeským krajem, se sídlem Zborovská 11, 150 00 Praha 5, jako kupujícím, resp. budoucím kupujícím, a vlastníky a jejich právními nástupci, jejichž seznam je uveden v tabulce, která tvoří přílohu č. 1 k tomuto Tisku jako prodávajícími, resp. budoucími prodávajícími, na pozemky, jejichž seznam je uveden v tabulce, která tvoří přílohu č. 1 k tomuto Tisku č. za kupní ceny, uvedené v tabulce, která tvoří přílohu č. 1 k Tisku č. 0027(2018)

Kupní smlouva na pozemek p. č. 1056/17 k. ú. Jesenice u Prahy se schvaluje za podmínky výmazu zástavního práva, jak je zapsáno na LV 1231 pro obec Jesenice a a k. ú. Jesenice u Prahy

2) s uzavřením darovací smlouvy mezi městem Jesenice, se sídlem Budějovická 303, 252 42 Jesenice, jako dárce, a Středočeským krajem, se sídlem Zborovská 11, 150 00 Praha 5, jako obdarovaným, na pozemky, jejichž seznam je uveden v tabulce, která tvoří přílohu č. 2 k Tisku č. 0027(2018)

II. p o v ě ř u j e

Krajskou správu a údržby silnic Středočeského kraje, příspěvkovou organizaci, k podpisu kupních smluv a darovací smlouvy dle bodu I. tohoto usnesení a dalších smluv, vycházejících ze vzorových smluv, které jsou přílohou Metodického pokynu pro výkon majetkoprávní přípravy dopravních staveb nutných k zajištění majetkoprávní přípravy dopravních staveb investorsky zajišťovaných Krajskou správou a údržbou silnic Středočeského kraje

III. u k l á d á

MVDr. Josefu Řihákovi, radnímu pro oblast majetku a ICT, zajistit realizaci tohoto usnesení Zastupitelstva Středočeského kraje

Termín: 30. 6. 2019

Odpovídá: MVDr. Josef Řihák, radní pro oblast majetku a ICT

INFORMACE O ZPRACOVÁNÍ OSOBNÍCH ÚDAJŮ

Dle nařízení Evropského parlamentu a rady (EU) č. 2016/679 ze dne 27. 4. 2016, o ochraně fyzických osob v souvislosti se zpracováním údajů a volném pohybu těchto údajů a o zrušení směrnice 95/46/ES (dále jen „**nařízení GDPR**“).

I. Správce Vašich údajů

Správce Vámi poskytnutých osobních údajů a údajů získaných z veřejně dostupných zdrojů (zejm. z katastru nemovitostí) je Středočeský kraj, se sídlem Zborovská 11, 150 21 Praha 5, IČO: 708 91 095 (dále jen „**Středočeský kraj**“), který Vás v souladu s nařízením GDPR tímto informuje o zpracování Vašich osobních údajů a o Vašich právech.

II. Kategorie osobních údajů

Středočeský kraj zpracovává následující kategorie Vašich osobních údajů:

- a) identifikační údaje (včetně příp. rodného čísla, je-li to nezbytné);
- b) adresní a kontaktní údaje;
- c) platební/bankovní údaje;
- d) údaje o vlastnictví nemovité věci;
- e) popisné osobní údaje – zejména údaje vztahující se k řešené agendě, smluvnímu vztahu.

III. Účely zpracování osobních údajů a právní základ zpracování

Vaše osobní údaje může Středočeský kraj zpracovávat v rozsahu nezbytném pro účely:

- výkonu inženýrské činnosti a majetkoprávní přípravy v souvislosti s výstavbou, správou a údržbou silnic v majetku Středočeského kraje, včetně zajištění majetkových práv k pozemkům třetích osob, veřejnoprávního projednání a vyvlastnění;
- plnění povinností souvisejících s / vyplývajících ze smluv uzavřených mezi Středočeským krajem a Vámi, resp. právnickou osobou, v jejímž zastoupení jednáte;
- plnění dalších souvisejících právních povinností;
- splnění úkolu prováděného ve veřejném zájmu nebo při výkonu veřejné moci, kterým je Středočeský kraj pověřen.

Právním základem zpracování Vašich osobních údajů je nezbytnost pro (i) plnění právních povinností, které se na Středočeský kraj vztahují, (ii) splnění úkolu prováděného ve veřejném zájmu nebo při výkonu veřejné moci, kterým je Středočeský kraj pověřen, a (iii) plnění smlouvy nebo provedení opatření před jejím uzavřením.

IV. Příjemci osobních údajů

Příjemci osobních údajů mohou být:

- zpracovatelé, které Středočeský kraj zapojil do zpracování Vašich osobních údajů, zejména pak Krajská správa a údržba silnic Středočeského kraje, příspěvková organizace, se sídlem Zborovská 81/11, Smíchov, 150 00 Praha 5, IČO: 000 66 001 (dále jen „KSÚS“), která zastupuje Středočeský kraj při uzavírání smluv nezbytných k zajištění majetkových práv k pozemkům třetích osob potřebných k výstavbě, správě a údržbě silnic ve vlastnictví Středočeského kraje;
- další zpracovatelé ve smyslu článku 28 odst. 2 nařízení GDPR, které KSÚS či jiný zpracovatel zapojí do zpracování osobních údajů;
- poskytovatelé poštovních a přepravních služeb při doručování zásilek;
- orgány státní správy (Policie ČR, soudy, Finanční správa ČR apod.) v rámci výkonu jejich zákonných pravomocí.

V. Doba zpracování osobních údajů

Osobní údaje Středočeský kraj zpracovává po dobu trvání smluvního vztahu či jiného právního titulu, který mu umožňuje Vaše osobní údaje zpracovávat. Po pominutí zákonného důvodu Středočeský kraj Vaše osobní údaje anonymizuje nebo vymaže ze svých databází a systémů.

VI. Vaše práva

Při zpracování Vašich osobních údajů máte možnost u Středočeského kraje uplatnit následující práva:

- právo na přístup ke svým osobním údajům, tj. získat informace o tom, jak Středočeský kraj zpracovává Vaše osobní údaje a o jaké údaje se jedná;
- právo, aby Středočeský kraj bez zbytečného odkladu opravil na Vaši žádost nepřesné osobní údaje;
- právo na výmaz osobních údajů, pokud jsou splněny podmínky stanovené právními předpisy a výslovně o to požádáte;
- v určitých případech právo na omezení zpracování Vašich osobních údajů;
- právo podat stížnost k Úřadu pro ochranu osobních údajů, pokud se domníváte, že zpracování Vašich osobních údajů není v pořádku (www.uoou.cz), adresa: Pplk. Sochora 27, Praha 7, PSČ: 170 00.