

Smlouva o zřízení věcného břemena
ev. č. MČ Praha 8: 2019/0406/OSM.DEP
ev. č. PREDi: VV/G33/13570/1944917

Smluvní strany:

Městská část Praha 8

se sídlem orgánů: Zenklova 1/35, 180 48 Praha 8 – Libeň,
 IČ: 000 63 797,
 DIČ: CZ00063797,
 bankovní spojení: Česká spořitelna, a. s., Oblastní pobočka Praha - východ,
 Pobočka v Praze 8, Na Hrázi 1, 180 00 Praha 8 – Libeň,
 číslo účtu: [redacted]
 zastoupená: Ondřejem Grosem, starostou Městské části Praha 8

dále jen **Povinný** na straně jedné

a

PREdistribuce a.s.

se sídlem: Svornosti 3199/19a, 150 00 Praha 5,
 adresa pro doručování: Na Hroudě 1492/4, 100 05 Praha 10,
 IČ: 27376516,
 DIČ: CZ27376516,
 bankovní spojení: Československá obchodní banka, a.s., Praha 5, Radlická 150,
 číslo účtu: [redacted]
 zastoupená: Ing. Milanem Hamplem, předsedou představenstva a
 Mgr. Petrem Dražilem, místopředsedou představenstva,
 zapsána v obchodním rejstříku vedeném Městským soudem v Praze, oddíl B., vložka 10158,

dále jen **Oprávněný** na straně jedné

(společně dále též jako „**Smluvní strany**“ anebo jednotlivě jako „**Smluvní strana**“) uzavřeli níže uvedeného dne, měsíce a roku tuto:

SMLOUVU O ZŘÍZENÍ VĚCNÉHO BŘEMENE

k provedení ustanovení § 25 odst. 4 zákona č. 458/2000 Sb., energetický zákon, v platném znění,
 a § 1257 a násl. zákona č. 89/2012 Sb., občanský zákoník

Článek I. **Úvodní ustanovení**

- 1.1. *Hlavní město Praha je na základě ust. § 1 zákona ČNR č. 172/1991 Sb., o přechodu některých věcí z majetku České republiky do vlastnictví obcí, ve znění pozdějších předpisů, vlastníkem pozemku parc. č. 285 v k. ú. Libeň, obec Praha, zapsaného na LV č. 1711 u Katastrálního úřadu pro hlavní město Prahu se sídlem v Praze (dále jen „Pozemek“).*
- 1.2. *Oprávněný je provozovatelem distribuční soustavy (dále jen „PDS“) v elektroenergetice na území vymezeném licenci Energetického regulačního úřadu č. 120504769. Distribuční soustava je provozována ve veřejném zájmu. PDS má povinnost zajišťovat spolehlivé provozování, obnovu a rozvoj distribuční soustavy na území vymezeném licenci, přičemž zřízení tohoto věcného břemene je ze strany Oprávněného jedním ze zákonem daných předpokladů pro plnění této povinnosti.*
- 1.3. *Povinný prohlašuje, že ve smyslu ustanovení zákona č. 172/1991 Sb. ve znění pozdějších předpisů, zákona č. 131/2000 Sb. a Statutu hl. m. Prahy v oblasti majetku, je MČ Praha 8 oprávněna nakládat s pozemkem parc. č. 285 v k.ú. Libeň, obec Praha, tak jak je zapsáno na listu vlastnictví č. 1711 pro k. ú. Libeň, obec Praha, u Katastrálního úřadu pro hlavní město Prahu se sídlem v Praze, Katastrální pracoviště Praha.*
- 1.4. *Pozemek se nachází na území vymezeném licenci, v němž Oprávněný provozuje distribuční soustavu. Oprávněný má právo ve smyslu § 25 odst. 3 písm. e) energetického zákona zřídit a provozovat na Pozemku zařízení distribuční soustavy a dle § 25 odst. 4 energetického zákona je povinen za tímto účelem zřídit věcné břemeno.*

Článek II. **Předmět Smlouvy**

Předmětem Smlouvy je zřízení a vymezení věcného břemene osobní služebnosti k provedení § 25 odst. 4 energetického zákona, nepodléhající úpravě služebnosti inženýrské sítě v občanském zákoníku (dále též jen „věcné břemeno“). Obsah věcného břemene je specifikován v článku III. této smlouvy. Věcné břemeno se zřizuje k Pozemku ve prospěch Oprávněného v rozsahu uvedeném v této Smlouvě a vyplývajícím z přísl. ustanovení energetického zákona.

Článek III. **Specifikace věcného břemene**

- 3.1. *Smluvní strany se dohodly, že Povinný, jako vlastník Pozemku, zřizuje k Pozemku ve prospěch Oprávněného právo odpovídající věcnému břemenu podle § 25 odst. 4 energetického zákona, když jeho obsah a rozsah jeho výkonu je blíže uveden, kromě příslušných ustanovení energetického zákona, v tomto článku.*
- 3.2. *Smluvní strany se za účelem umístění a provozování součásti distribuční soustavy (dále jen „Součást distribuční soustavy“) na Pozemku, kterou Oprávněný vybudoval a je v jeho vlastnictví, dohodly na zřízení věcného břemene, jehož obsahem je právo Oprávněného zřídit, provozovat, opravovat a udržovat Součást distribuční soustavy na Pozemku. Věcné břemeno zahrnuje též právo Oprávněného zřídit, mít a udržovat na Pozemku potřebné obslužné zařízení, jakož i právo provádět na Součásti distribuční soustavy úpravy za účelem její obnovy, výměny, modernizace nebo zlepšení její výkonnosti, včetně jejího odstranění.*
- 3.3. *Součást distribuční soustavy je liniovou stavbou ve smyslu § 509 zákona č. 89/2012 Sb., občanský zákoník.*
- 3.4. *Rozsah věcného břemene podle této smlouvy je vymezen v geometrickém plánu č. 4598-1551/2018 pro k.ú. Libeň, schváleném Katastrálním úřadem pro hlavní město Prahu, Katastrální pracoviště*

Praha dne 27.11.2018. Geometrický plán je přílohou a nedílnou součástí Smlouvy.

- 3.5. Povinný z věcného břemene je povinen strpět výkon práva Oprávněného, vyplývajícího ze Smlouvy a energetického zákona a zdržet se veškeré činnosti, která vede k ohrožení Součásti distribuční soustavy a omezení výkonu tohoto práva Oprávněného.
- 3.6. Věcné břemeno, zřízené Smlouvou, se sjednává jako časově neomezené a zaniká v případech stanovených zákonem.
- 3.7. Smluvní strany berou na vědomí, že se změnou vlastníka Pozemku přecházejí i práva a povinnosti, vyplývající z věcného břemene, na nabyvatele Pozemku.

Článek IV.

Další práva a povinnosti

- 4.1. Oprávněný z věcného břemene má ve vztahu k Pozemku dále oprávnění, která mu, jako PDS, vznikem věcného břemene dle Smlouvy přísluší ze zákona, a to z ustanovení § 25 odst. 3 energetického zákona, především pak:
 - vstupovat a vjíždět na Pozemek v souvislosti s realizací práv vyplývajících mu z věcného břemene
 - odstraňovat a oklešťovat na Pozemku stromoví a jiné porosty, provádět likvidaci odstraněného a okleštěného stromoví a jiných porostů ohrožujících bezpečné a spolehlivé provozování Součásti distribuční soustavy v případech, kdy tak po předchozím upozornění a stanovení rozsahu neučinil sám Povinný,
- 4.2. Oprávněný jako PDS je povinen při výkonu svých oprávnění, popsaných shora, postupovat ve smyslu § 25 odst. 8 energetického zákona, tj. co nejvíce šetřit práva Povinného a vstup na Pozemek mu bezprostředně oznámit. Po skončení prací je povinen uvést Pozemek do předchozího stavu, a není-li to možné s ohledem na povahu provedených prací, do stavu odpovídajícího předchozímu účelu nebo užívání Pozemku a bezprostředně oznámit tuto skutečnost Povinnému. Po provedení odstranění nebo okleštění stromoví je povinen na svůj náklad provést likvidaci vzniklého klestu a zbytků po těžbě.

Článek V.

Výše náhrady za zřízení věcného břemene a platební podmínky

- 5.1. Věcné břemeno podle této smlouvy se zřizuje úplatně.
- 5.2. Jednorázovou náhradu za zřízení výše uvedeného Věcného břemene sjednávají Smluvní strany na základě znaleckého posudku č. 4301/35/2019 ze dne 15.7.2019, Ing. Vladimíra Leeby, soudního znalce ve výši Kč 12 635,- (slovy: Dvanáct tisíc šest set třicet pět korun českých) bez DPH. K této ceně bude připočtena sazba DPH v zákonné výši. Povinný vystaví Oprávněnému daňový doklad do 15 dnů od DUZP. DUZP je den doručení vyznění o povolení vkladu. Oprávněný se zavazuje ve lhůtě 15 dnů od doručení daňového dokladu provést úhradu Povinnému. Daňový doklad bude mít náležitosti dle § 28 a 29 zákona o DPH a bude doručen na doručovací adresu Oprávněného uvedenou v záhlaví této smlouvy a bude obsahovat evidenční číslo této smlouvy.

Článek VI.

Vklad věcného břemene do veřejného seznamu



- 6.1. *Právo odpovídající věcnému břemenu zřizované touto smlouvou vznikne vkladem do katastru nemovitostí s právními účinky ke dni podání návrhu na vklad. Návrh na vklad práva odpovídajícího věcnému břemenu na základě této smlouvy do katastru nemovitostí podá Povinný ve lhůtě 30 kalendářních dnů ode dne, kdy od Odboru evidence, správy a využití majetku Magistrátu hlavního města Prahy obdrží potvrzení jeho správnosti ve smyslu ustanovení § 21 vyhlášky Hlavního města Prahy č. 55/2000 Sb. HMP, kterou se vydává Statut hlavního města Prahy, ve znění pozdějších předpisů. Správní poplatek za návrh na zahájení řízení o povolení vkladu práva do katastru nemovitostí uhradí Oprávněný. Kolek v hodnotě 1.000,- Kč předá Oprávněný Povinnému současně s uzavřením této smlouvy.*
- 6.2. *V případě, že nebude z formálních důvodů proveden zápis na základě Smlouvy do katastru nemovitostí, zavazují se Smluvní strany uzavřít novou smlouvu o stejném předmětu a za stejných podmínek, vyhovující formálním požadavkům pro provedení vkladu, která Smlouvu nahradí, a to nejpozději do 90 dnů od doručení výzvy Oprávněného Povinnému.*
- 6.3. *Pokud katastrální úřad přeruší, a to z jakéhokoliv důvodu řízení o povolení vkladu věcného práva, zavazují se Smluvní strany k odstranění katastrálním úřadem uvedených vad ve lhůtách stanovených katastrálním úřadem.*

Článek VII. Závěrečná ujednání

- 7.1. *Smlouva a právní vztahy z ní vyplývající se řídí právním řádem České republiky.*
- 7.2. *Na právní vztahy vyplývající nebo související s touto Smlouvou a v ní nebo v energetickém zákoně výslovně neupravené se přiměřeně uplatní ustanovení občanského zákoníku.*
- 7.3. *Smlouva nabývá účinnosti dnem podpisu oběma Smluvními stranami. Pro případ, že tato Smlouva není uzavírána za přítomnosti obou Smluvních stran, platí, že Smlouva není uzavřena, pokud ji Povinný či Oprávněný podepíše s jakoukoliv změnou či odchylkou, byť nepodstatnou, nebo dodatkem, ledaže druhá Smluvní strana takovou změnu či odchylku nebo dodatek následně písemně schválí.*
- 7.4. *Smlouva může být měněna nebo doplňována pouze formou vzestupně číslovaných písemných dodatků podepsaných oběma Smluvními stranami.*
- 7.5. *Smluvní strany se zavazují, že pokud se kterékoli ustanovení Smlouvy nebo s ní související ujednání či jakákoli její část ukážou být neplatnými, zdánlivými či se neplatnými nebo zdánlivými stanou, neovlivní tato skutečnost platnost Smlouvy jako takové. V takovém případě se strany zavazují nahradit neplatné či zdánlivé ustanovení ustanovením platným, které se svým ekonomickým účelem pokud možno nejvíce podobá neplatnému nebo zdánlivému ustanovení. obdobně se bude postupovat v případě ostatních zmíněných nedostatků Smlouvy či souvisejících ujednání.*
- 7.6. *Smlouva obsahuje úplné ujednání o Předmětu smlouvy a všech náležitostech, které Smluvní strany měly a chtěly ve Smlouvě ujednat, a které považují za důležité pro závaznost Smlouvy. Žádný projev Smluvních stran učiněný při jednání o Smlouvě ani projev učiněný po uzavření Smlouvy nesmí být vykládán v rozporu s výslovnými ustanoveními Smlouvy a nezakládá žádný závazek žádné ze Smluvních stran.*
- 7.7. *Smluvní strany výslovně prohlašují, že základní podmínky Smlouvy jsou výsledkem jednání Smluvních stran a každá ze Smluvních stran měla příležitost ovlivnit obsah základních podmínek Smlouvy.*
- 7.8. *Smlouva se vyhotovuje ve čtyřech originálních stejnopisech. Jedno vyhotovení, které je opatřeno ověřenými podpisy, je určeno pro účely řízení o povolení vkladu do katastru nemovitostí, dva stejnopisy obdrží Povinný a jeden stejnopis obdrží Oprávněný.*

7.9. Smluvní strany prohlašují, že si Smlouvu před jejím podpisem přečetly a jsou seznámeny s jejím obsahem, že byla uzavřena po vzájemné dohodě, podle jejich vážné a svobodné vůle, dobrovolně, určitě a srozumitelně, což stvrzují svými podpisy. Smluvní strany prohlašují, že Smlouva představuje úplnou dohodu o veškerých jejích náležitostech a neexistují náležitosti, které by smluvní strany neujednaly.

V Praze dne: 09. 10. 2019

Povinný:



Ondřej Gros
starosta Městské části Praha 8



V Praze dne:

26-09-2019

Oprávněný:



Ing. Milan Hampl
předseda představenstva



Mgr. Petr Dražil
místopředseda představenstva

Přílohy: Geometrický plán č. 4598-1551/2018



VÝKAZ DOSAVADNÍHO A NOVÉHO STAVU ÚDAJŮ KATASTRU NEMOVITOSTÍ

Dosavadní stav			Nový stav					Porovnání se stavem evidence právních vztahů						
Označení pozemku parc. číslem	Výměra parcely		Označení pozemku parc. číslem	Výměra parcely		Druh pozemku	Typ stavby	Způs. určení výměr	Díl přechází z pozemku označeného v		Číslo listu vlastnictví	Výměra dílu		Označení dílu
	ha	m ²		Způsob využití	ha				m ²	Způsob využití		Způsob využití	katastru nemovitostí	
285									285		1711			
286/1									286/1		1923			
286/2									286/2		1923			
286/9									286/9		1923			
323/2									323/2		1923			
323/4									323/4		1923			
323/5									323/5		1923			
323/9									323/9		1923			
323/10									323/10		1923			
324									324		1923			
345									345		1923			
356/8									356/8		1923			
356/9									356/9		1923			
1259/3									1259/3		1923			
1269/8									1269/8		1923			
1269/14									1269/14		8538			
1270/1									1270/1		1923			
1270/2									1270/2		1923			
1285/2									1285/2		1923			
1860/4									1860/4		1923			
3732/1									3732/1		1923			
3965/2									3965/2		1923			
3965/3									3965/3		1923			
3982/1									3982/1		1923			

Druh věcného břemene: dle listin
Oprávněný: dle listin

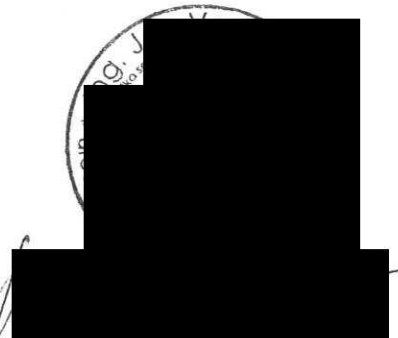
GEOMETRICKÝ PLÁN pro vymezení rozsahu věcného břemene k části pozemku	Geometrický plán ověřil úředně oprávněný zeměměřický inženýr	Stejnopis ověřil úředně oprávněný zeměměřický inženýr:
	Jméno, příjmení: Ing. Jan Vondraš	Jméno, příjmení: Ing. Jan Vondraš
	Číslo položky seznamu úředně oprávněných zeměměřických inženýrů: 644/95	Číslo položky seznamu úředně oprávněných zeměměřických inženýrů: 644/95
	Dne: 20.11.2018 Číslo: 816/2018	Dne: 27.11.2018 Číslo: 816/2018
	Náležitosti a přesnosti odpovídá právním předpisům.	Tento stejnopis odpovídá geometrickému plánu v elektronické podobě uloženému v dokumentaci katastrálního úřadu.
Vyhotovitel: Aritmet s.r.o. Gutova 2134/26 10000 Praha 10	Katastrální úřad souhlasí s očíslováním parcel.	Ověření stejnopisu geometrického plánu v listinné podobě.
Číslo plánu: 4598-1551/2018	KÚ pro hlavní město Prahu KP Praha Jitka Němcová PGP-5627/2018-101 2018.11.27 08:27:51 CET	
Okres: Hlavní město Praha		
Obec: Praha		
Kat. území: Libeň		
Mapový list: Praha 5-0/12		
Dosavadním vlastníkům pozemků byla poskytnuta možnost seznámit se v terénu s průběhem navrhovaných nových hranic, které byly označeny předepsaným způsobem.		

Seznam souřadnic (S-JTSK):

Souřadnice pro zápis do KN				
Číslo bodu	Y	X	kk	Poznámka
331-1331	739102.27	1040286.57	3	
331-1332	739111.07	1040272.29	3	
331-1335	739118.28	1040259.95	3	
331-1336	739124.48	1040251.29	3	
331-1339	739135.08	1040240.43	3	
331-1343	739153.61	1040219.04	3	
331-2392	739161.94	1040204.79	3	
331-2394	739177.71	1040181.55	3	
331-2408	739196.45	1040172.46	3	
331-2410	739195.78	1040172.09	3	
331-3106	739129.95	1040245.69	3	
331-3156	739188.53	1040173.96	3	
450	739206.49	1040472.44	3	
451	739200.56	1040470.37	3	
452	739197.16	1040469.99	3	
453	739194.72	1040462.81	3	
454	739190.85	1040458.69	3	
455	739191.28	1040452.08	3	
456	739190.37	1040451.10	3	
457	739188.25	1040450.24	3	
458	739176.59	1040446.40	3	
459	739172.44	1040444.48	3	
460	739169.64	1040442.83	3	
461	739167.51	1040440.51	3	
462	739165.29	1040436.49	3	
463	739164.38	1040432.55	3	
464	739165.01	1040424.93	3	
465	739168.75	1040410.81	3	
466	739171.21	1040401.65	3	
467	739173.07	1040393.01	3	
468	739173.27	1040391.40	3	
469	739172.86	1040390.08	3	
470	739171.44	1040388.98	3	
471	739149.55	1040385.83	3	
472	739127.31	1040384.19	3	
473	739115.03	1040381.93	3	
474	739112.10	1040379.83	3	
475	739110.72	1040377.61	3	
476	739110.26	1040375.17	3	
477	739110.69	1040370.12	3	
478	739112.88	1040364.40	3	
479	739121.52	1040341.46	3	
480	739126.57	1040322.86	3	
481	739126.92	1040321.28	3	
482	739126.54	1040319.79	3	
483	739113.40	1040314.85	3	
484	739109.74	1040309.42	3	
485	739105.28	1040307.23	3	
486	739097.39	1040304.41	3	
487	739096.74	1040303.67	3	
488	739096.48	1040302.34	3	
489	739096.72	1040301.31	3	
490	739097.29	1040300.08	3	
491	739098.24	1040298.56	3	
492	739098.44	1040297.24	3	
493	739097.95	1040295.97	3	
494	739098.23	1040295.62	3	
495	739098.93	1040294.02	3	
496	739101.08	1040288.50	3	
498	739119.47	1040258.29	3	
499	739121.62	1040254.80	3	
500	739123.58	1040252.55	3	
501	739126.11	1040249.62	3	
502	739128.24	1040247.17	3	
503	739144.59	1040231.12	3	
504	739147.59	1040227.88	3	
505	739151.93	1040221.72	3	
506	739162.99	1040203.31	3	
507	739171.13	1040190.81	3	
508	739174.65	1040185.06	3	
509	739179.00	1040179.91	3	
510	739183.37	1040175.75	3	
511	739186.97	1040174.10	3	
512	739198.93	1040172.33	3	
513	739202.84	1040171.84	3	
514	739206.90	1040170.64	3	
515	739206.62	1040169.68	3	
516	739202.64	1040170.91	3	
517	739195.05	1040171.76	3	
518	739186.67	1040173.14	3	
519	739182.81	1040174.91	3	
520	739178.27	1040179.23	3	
521	739173.84	1040184.46	3	
522	739170.28	1040190.28	3	
523	739163.22	1040200.97	3	
524	739151.05	1040221.12	3	
525	739146.79	1040227.24	3	
526	739142.44	1040231.99	3	
527	739127.50	1040246.49	3	
528	739120.77	1040254.23	3	

Seznam souřadnic (S-JTSK):

Souřadnice pro zápis do KN				
Číslo bodu	Y	X	kk	Poznámka
529	739112.61	1040267.49	3	
530	739100.18	1040288.06	3	
531	739097.43	1040294.96	3	
532	739096.79	1040295.41	3	
533	739096.66	1040295.62	3	
534	739089.10	1040292.92	3	
535	739047.77	1040269.83	3	
536	739040.87	1040263.80	3	
537	739033.88	1040256.64	3	
538	739030.63	1040252.97	3	
539	739028.65	1040246.40	3	
540	739023.15	1040240.13	3	
541	739019.21	1040230.98	3	
542	739011.13	1040210.04	3	
543	739000.30	1040184.13	3	
544	738996.49	1040176.81	3	
545	738995.51	1040173.51	3	
546	738988.11	1040158.04	3	
547	738982.72	1040146.88	3	
548	738973.09	1040129.11	3	
549	738961.66	1040108.49	3	
550	738955.87	1040097.28	3	
551	738948.12	1040083.36	3	
552	738942.69	1040073.03	3	
553	738932.29	1040055.62	3	
554	738921.07	1040036.16	3	
555	738920.30	1040034.11	3	
556	738920.15	1040032.95	3	
557	738919.86	1040028.24	3	
558	738922.74	1040025.92	3	
559	738929.06	1040022.39	3	
560	738942.79	1040016.05	3	
561	738948.00	1040014.98	3	
562	738948.75	1040013.80	3	
563	738948.22	1040011.85	3	
564	738947.26	1040012.11	3	
565	738947.67	1040013.64	3	
566	738947.38	1040014.08	3	
567	738942.48	1040015.09	3	
568	738928.61	1040021.50	3	
569	738922.18	1040025.08	3	
570	738918.83	1040027.78	3	
571	738919.15	1040033.06	3	
572	738919.32	1040034.35	3	
573	738920.17	1040036.59	3	
574	738931.40	1040056.08	3	
575	738941.80	1040073.49	3	
576	738947.22	1040083.80	3	
577	738954.98	1040097.75	3	
578	738960.77	1040108.93	3	
579	738972.15	1040129.46	3	
580	738981.84	1040147.36	3	
581	738987.09	1040158.24	3	
582	738994.57	1040173.88	3	
583	738995.56	1040177.19	3	
584	738999.39	1040184.56	3	
585	739010.18	1040210.37	3	
586	739018.27	1040231.33	3	
587	739022.29	1040240.67	3	
588	739027.75	1040246.90	3	
589	739029.73	1040253.47	3	
590	739033.16	1040257.34	3	
591	739040.17	1040264.50	3	
592	739047.19	1040270.65	3	
593	739088.69	1040293.84	3	
594	739097.21	1040296.83	3	
595	739097.41	1040297.35	3	
596	739097.28	1040298.20	3	
597	739096.41	1040299.61	3	
598	739095.75	1040301.02	3	
599	739095.46	1040302.32	3	
600	739095.81	1040304.13	3	
601	739096.81	1040305.27	3	
602	739104.89	1040308.15	3	
603	739109.06	1040310.20	3	
604	739112.74	1040315.67	3	
605	739125.70	1040320.55	3	
606	739125.90	1040321.30	3	
607	739125.60	1040322.61	3	
608	739120.57	1040341.16	3	
609	739112.03	1040364.21	3	
610	739109.71	1040369.88	3	
611	739109.26	1040375.22	3	
612	739109.78	1040377.99	3	
613	739111.36	1040380.53	3	
614	739114.63	1040382.87	3	
615	739127.19	1040385.19	3	
616	739149.45	1040386.83	3	
617	739171.04	1040389.94	3	
618	739172.02	1040390.70	3	

LIST 4

LIST 2



LIST 3

LIST 1

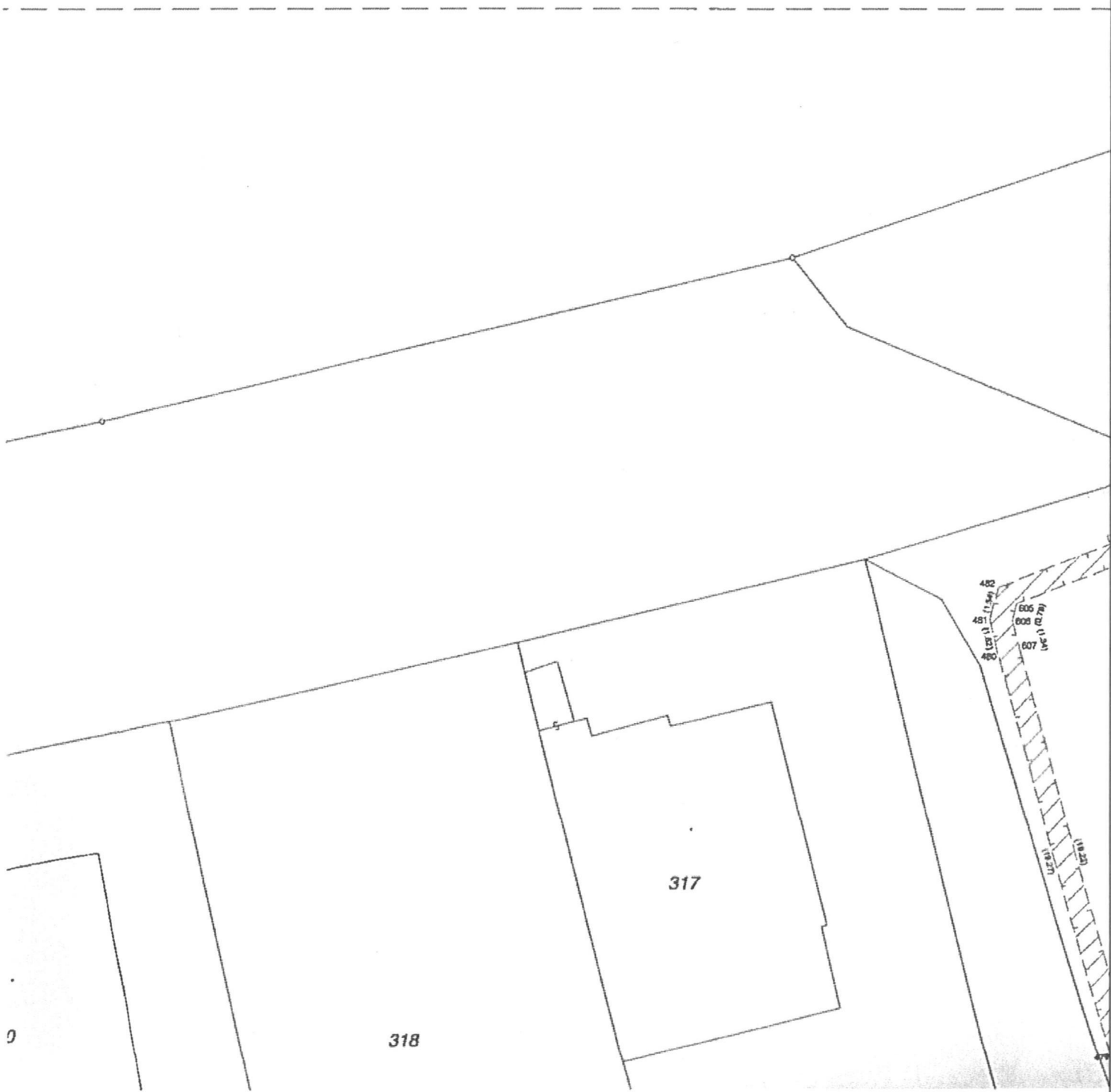

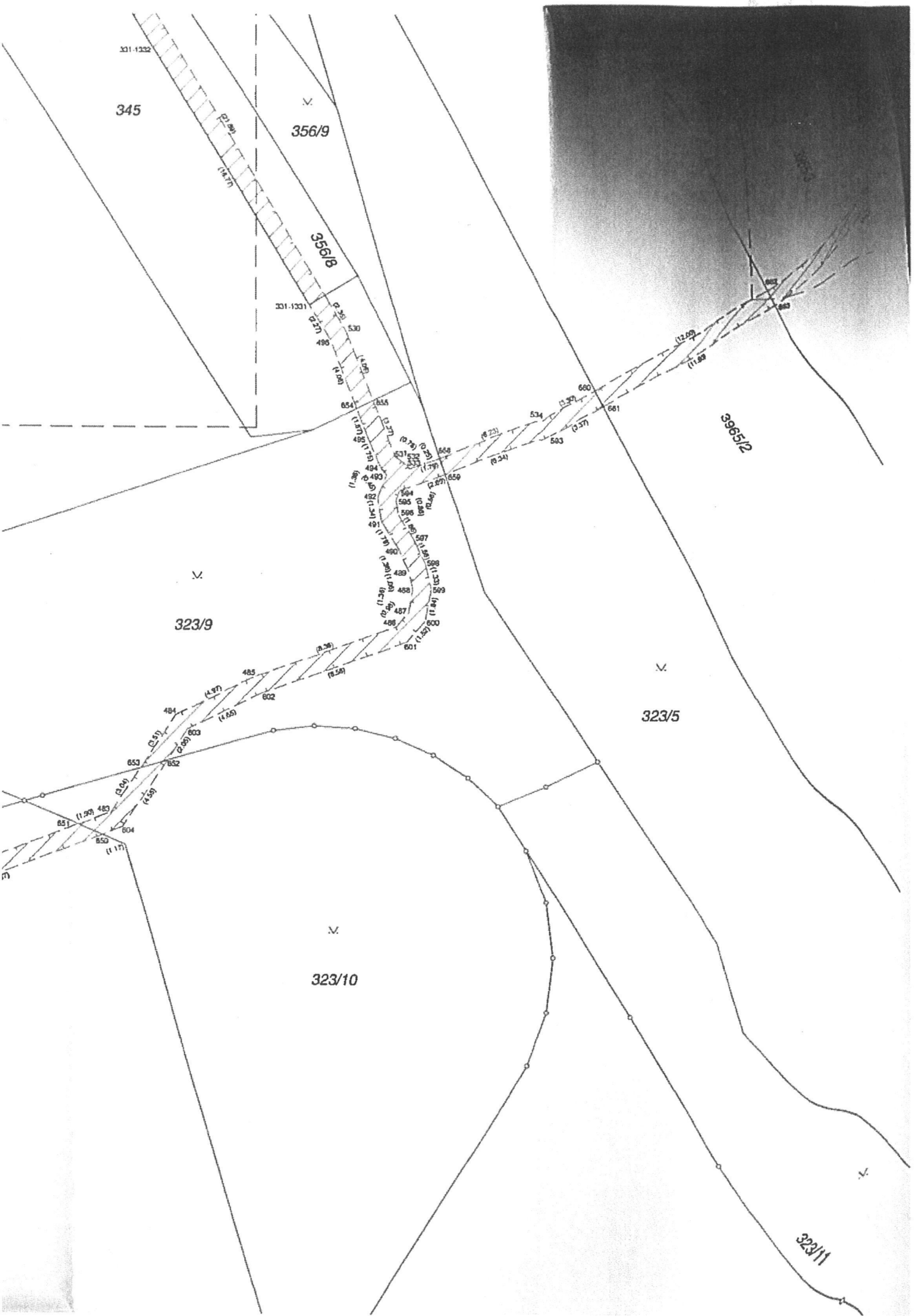



322/2

321

322/1

319

325

324

6

32/1

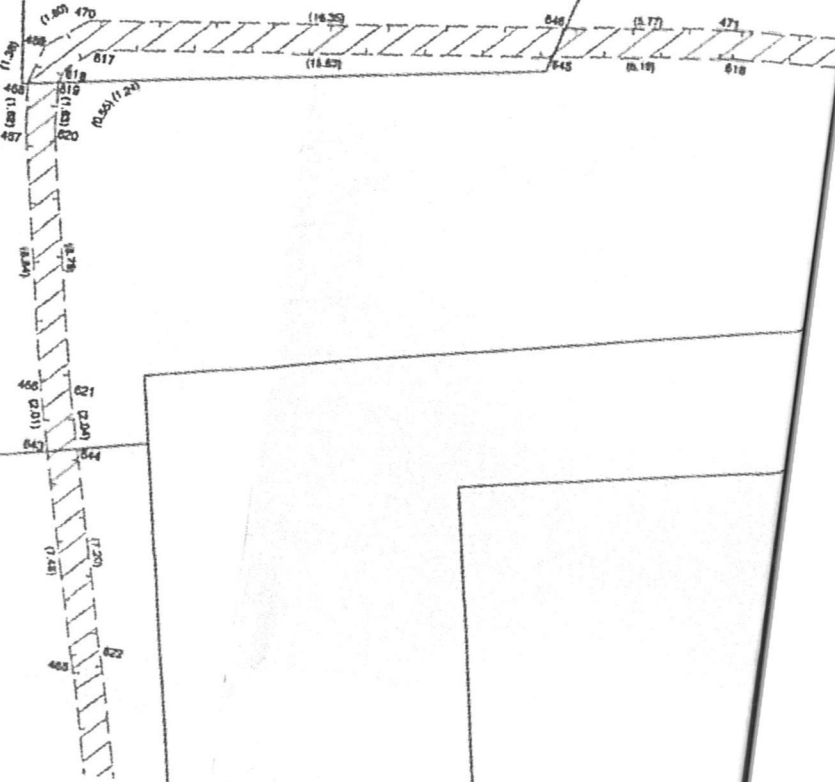

316

323/4

323/2

287/2

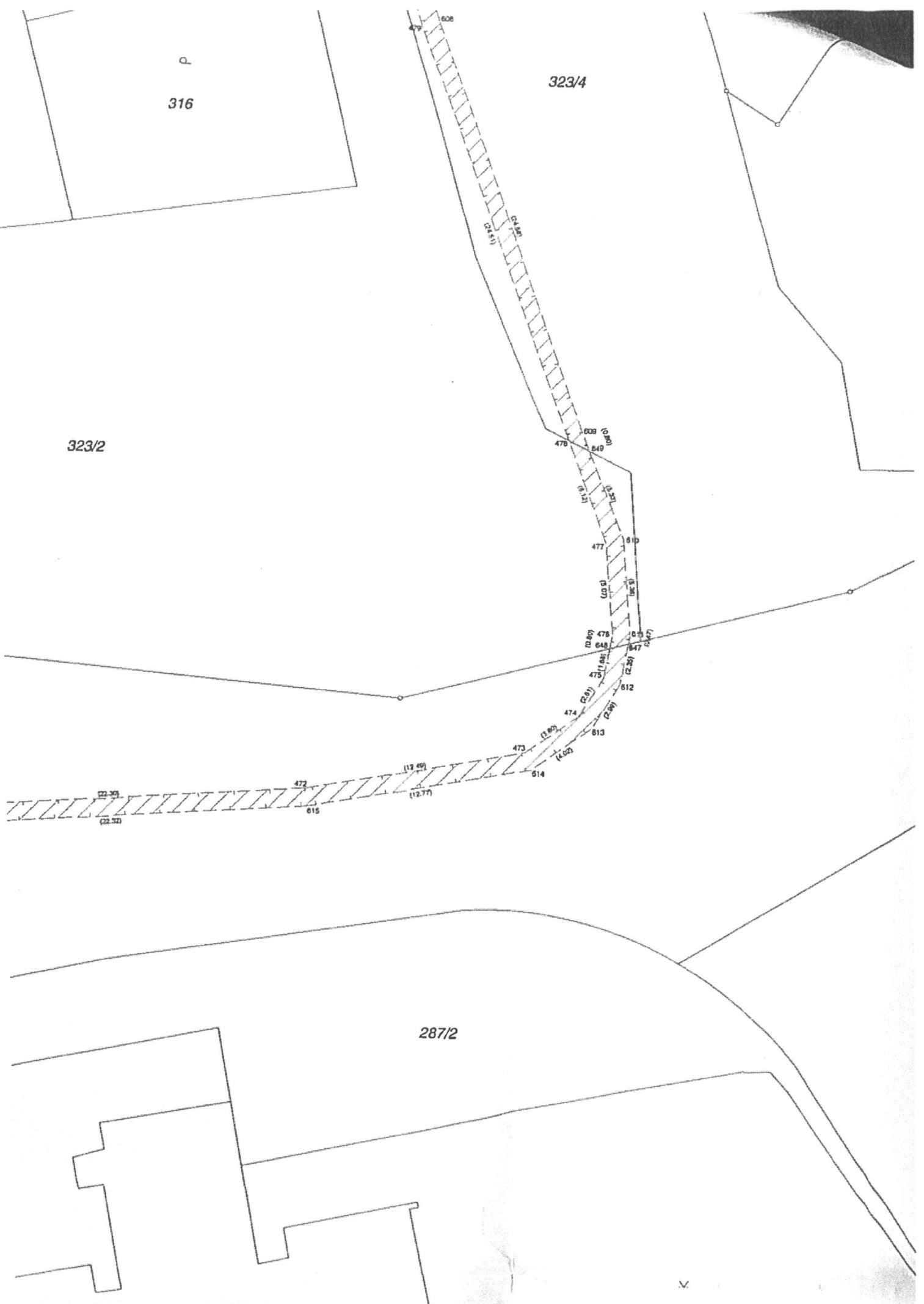

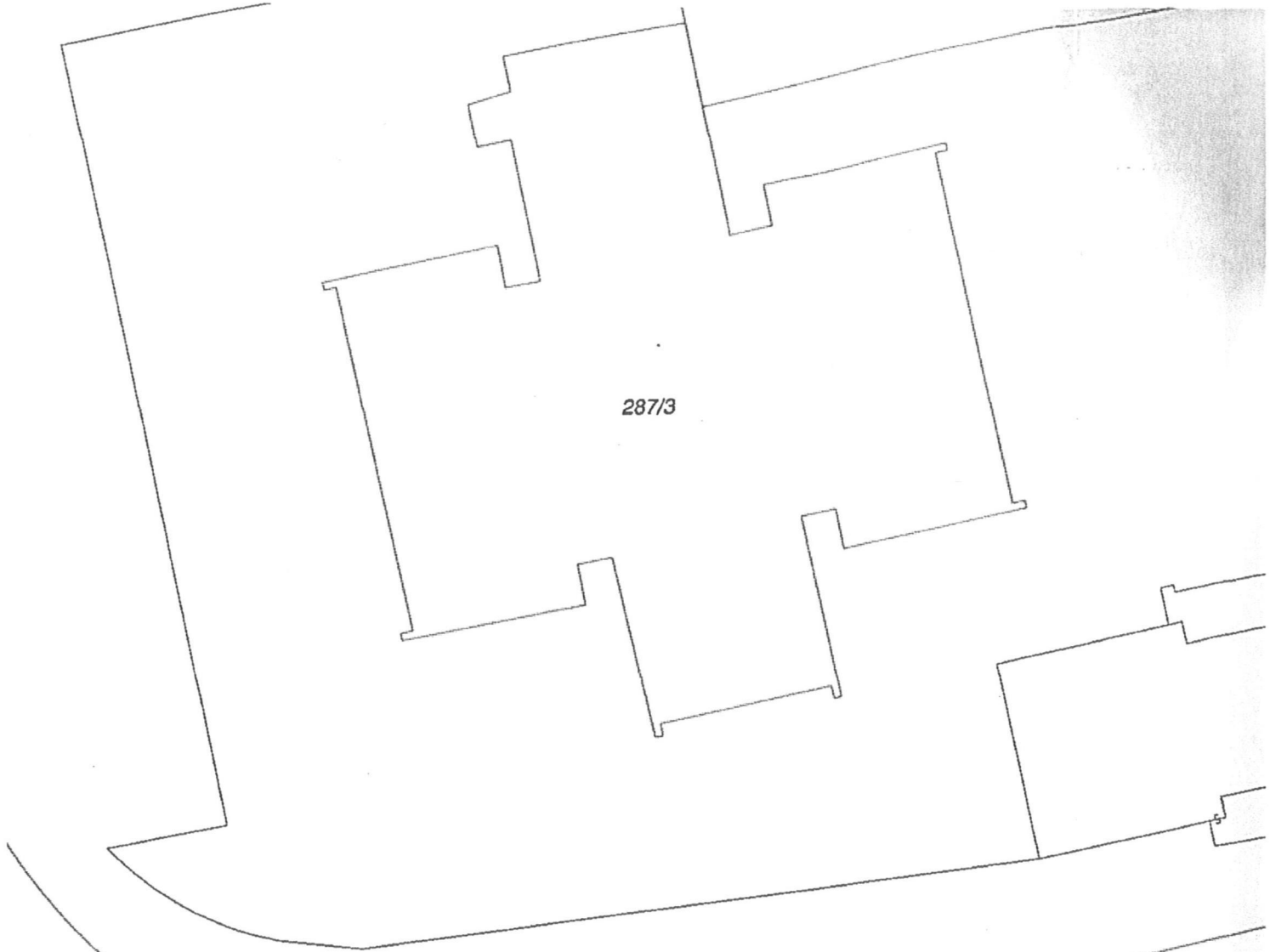

287/3

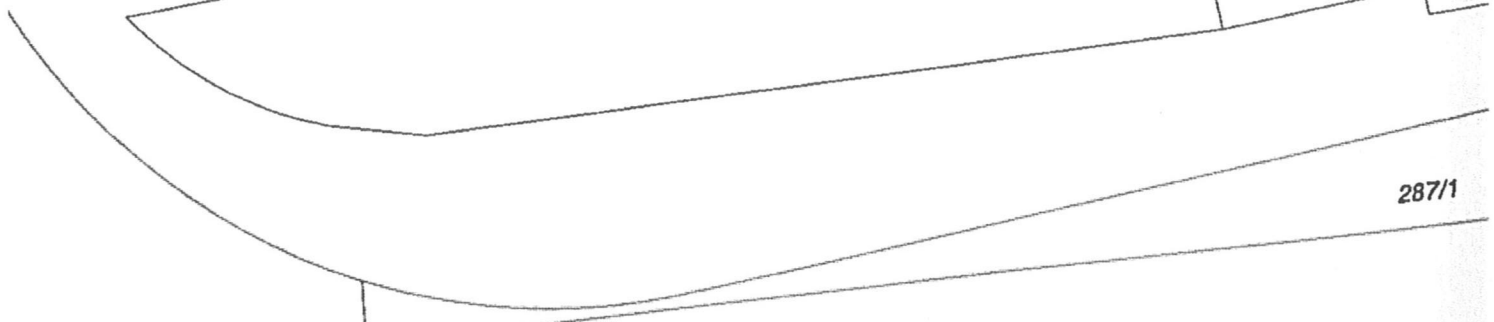

287/1

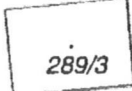

289/3

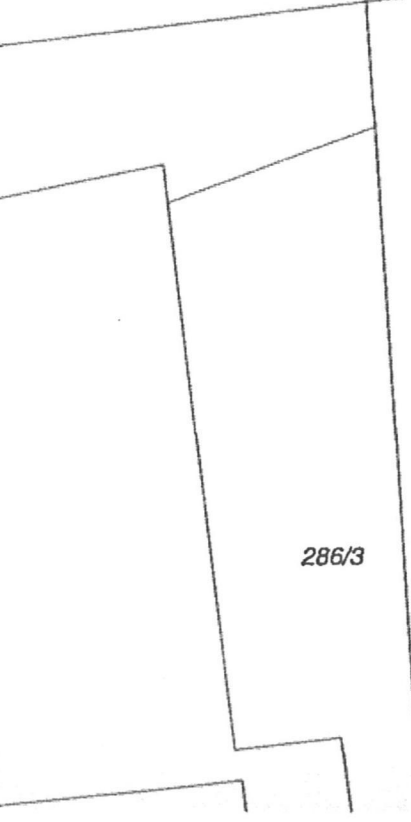

286/3



289/1

v

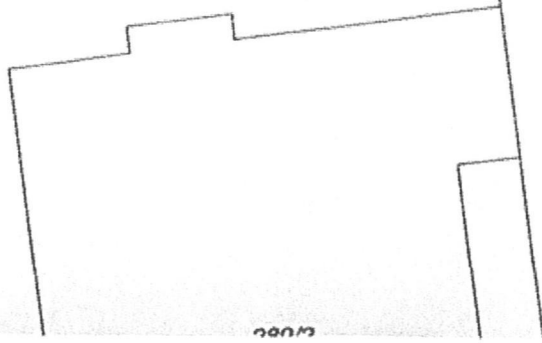

288

289/3

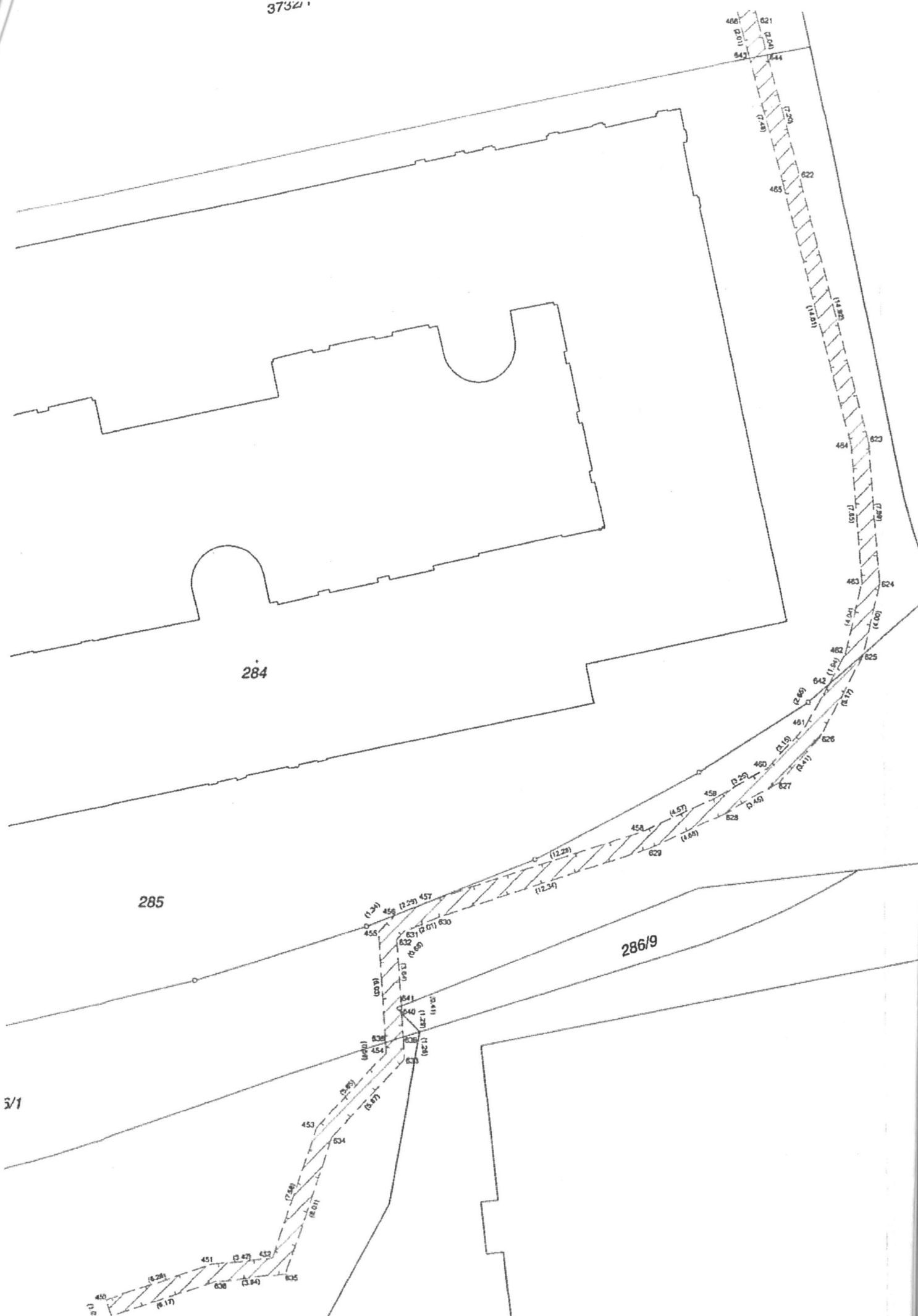

3/1

285

284

286/9

M

351/6

347

351/3

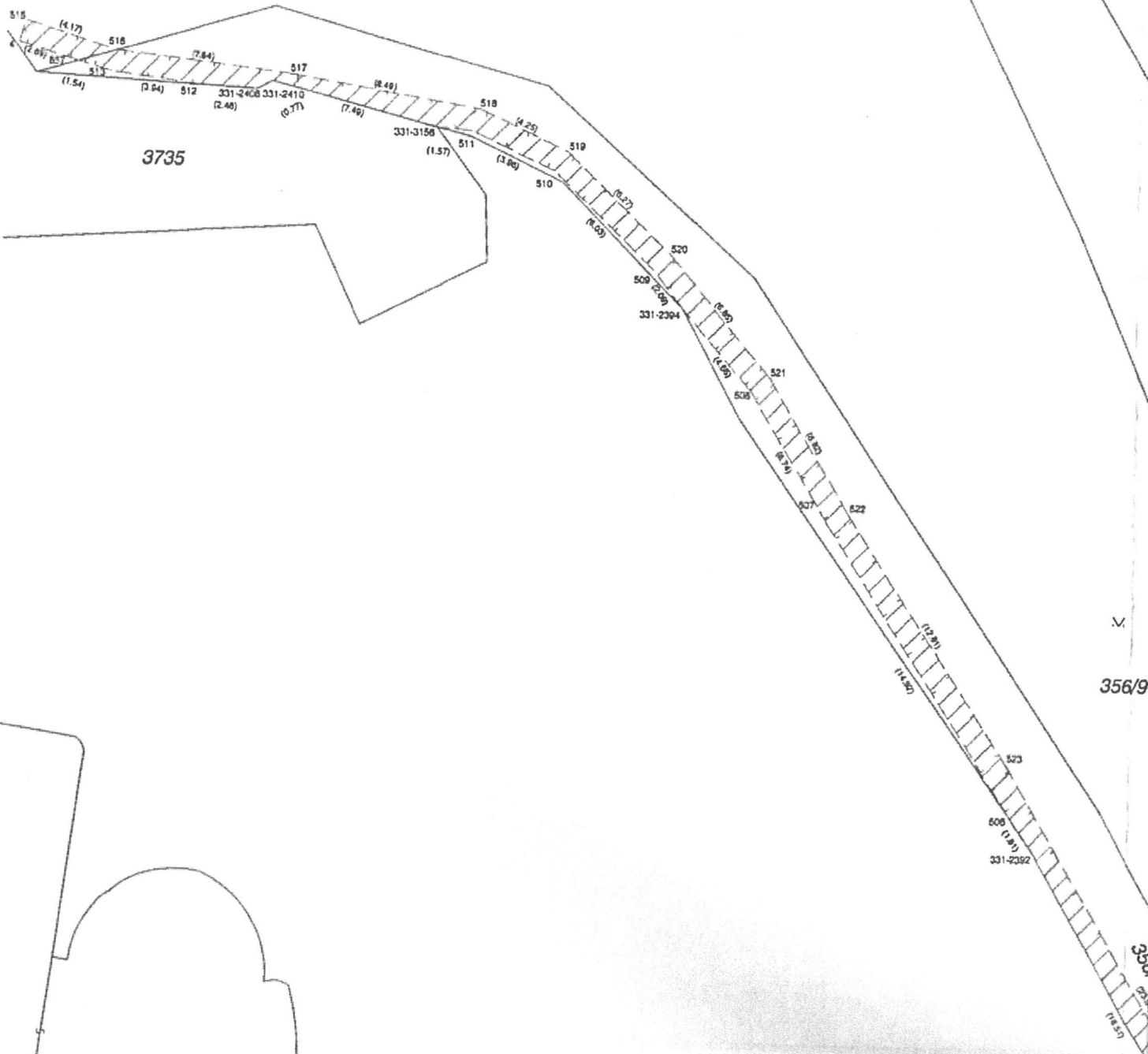

3735

356/9

350/9

16

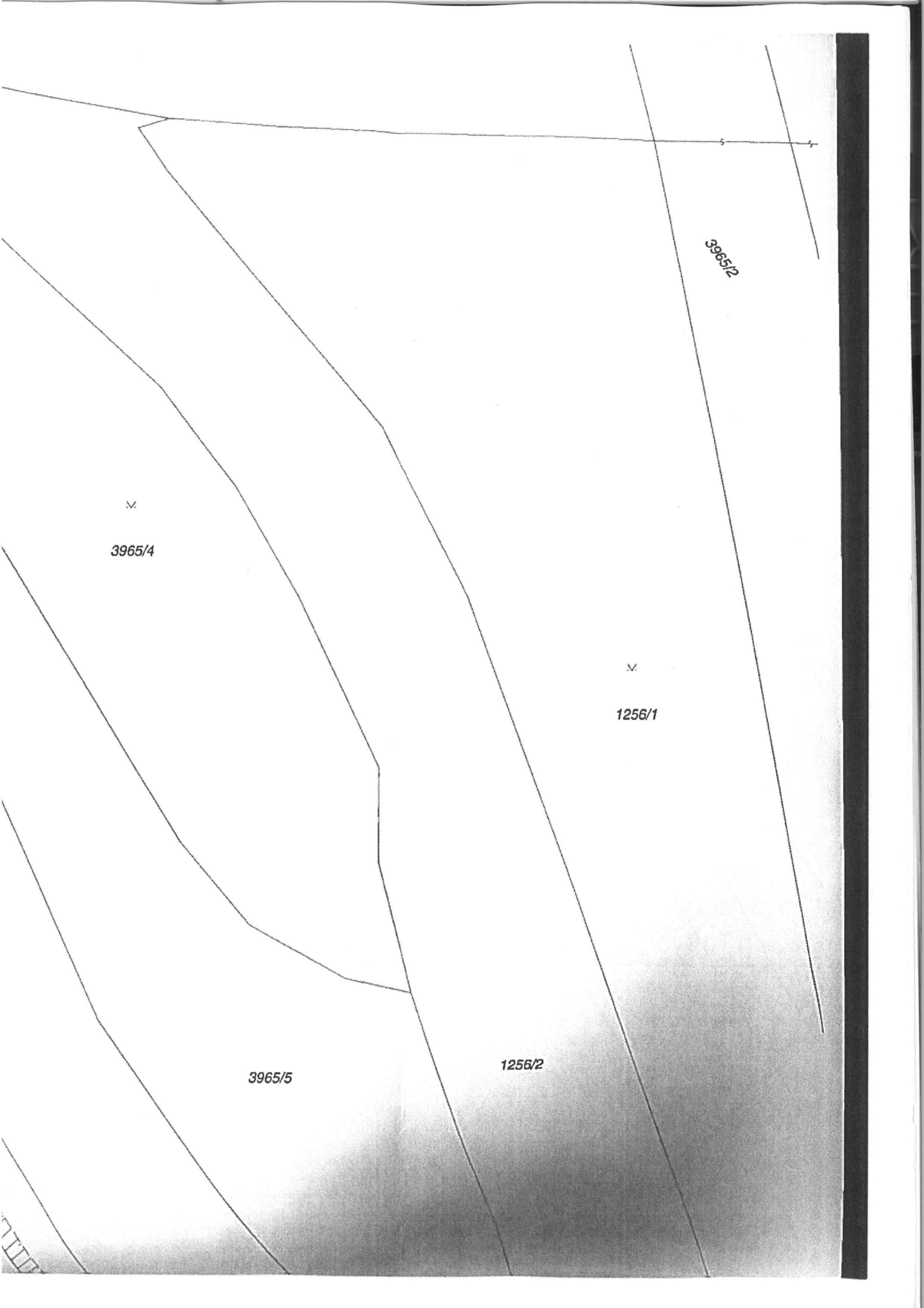

v.
3965/4

3965/5

v.
1256/1

1256/2

3965/2

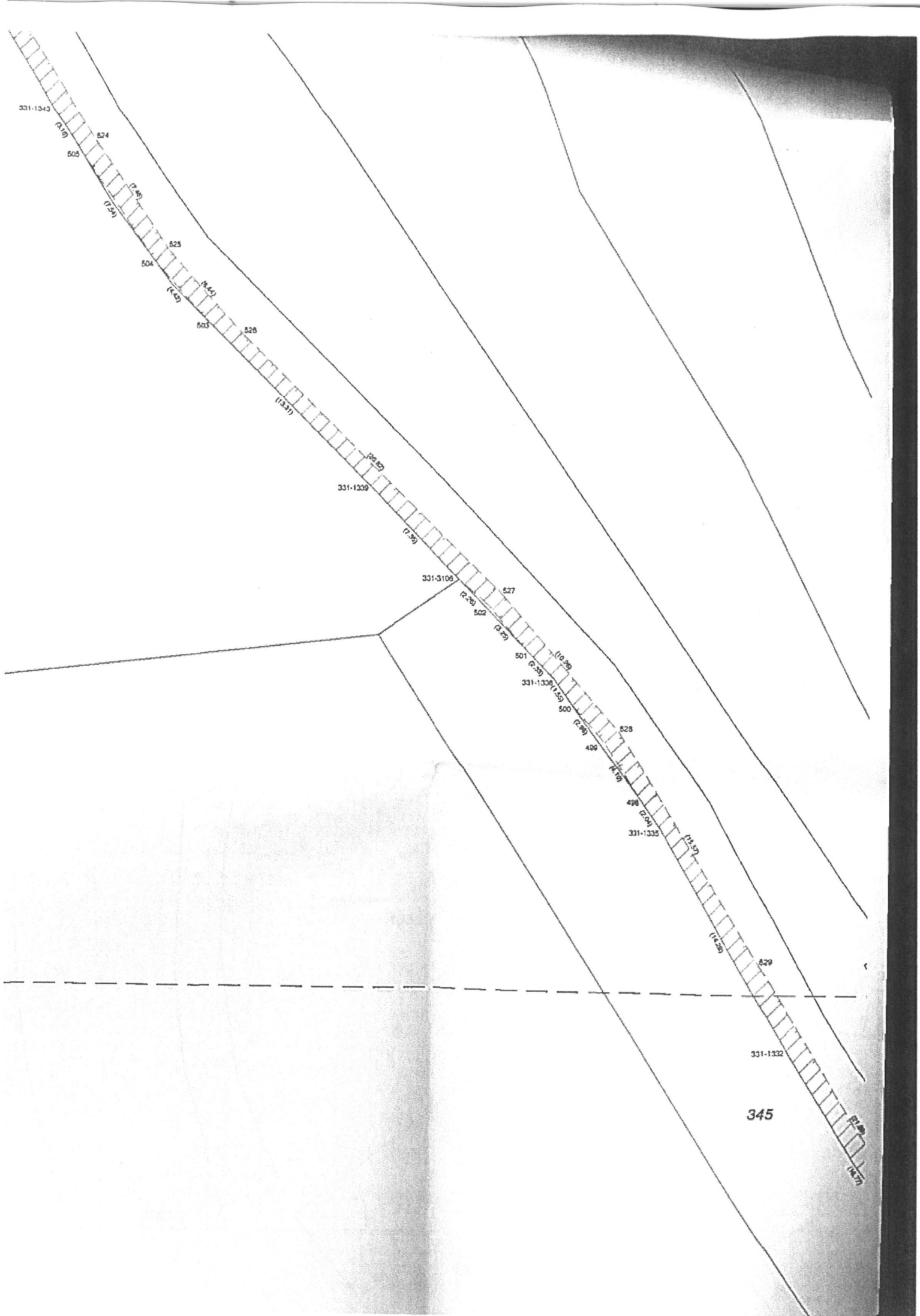

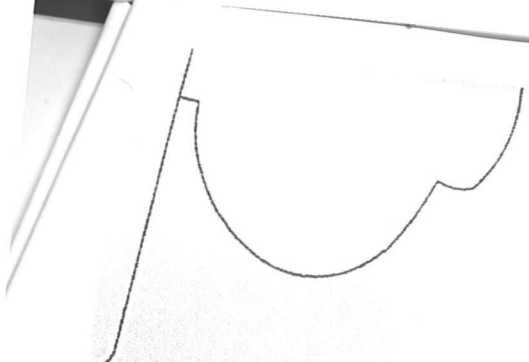

✓

356/1

φ

LIST 2

343

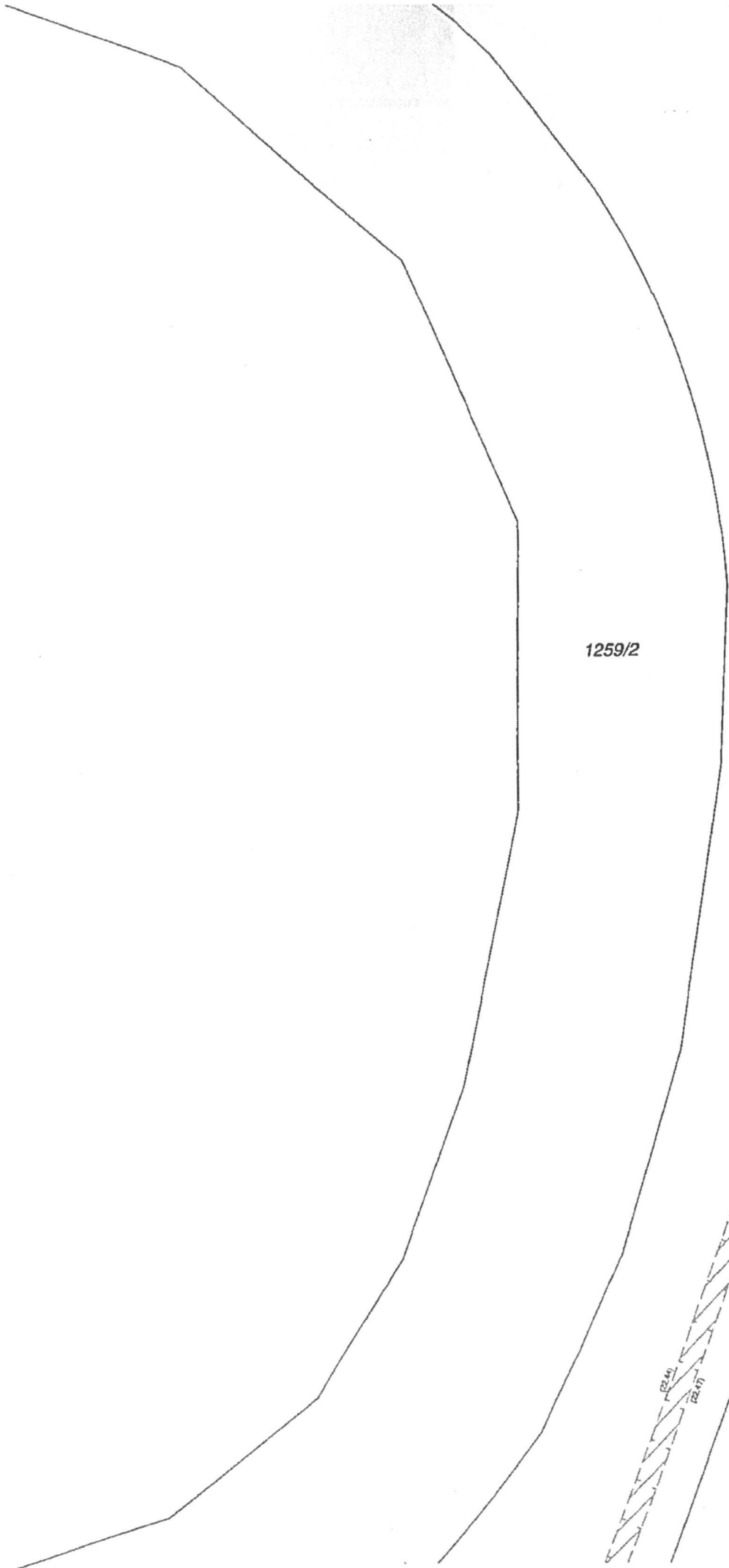

1259/2

∞

1259/1

542

685

22.14

22.17

22.04

27°

v.

270/2



3982/2

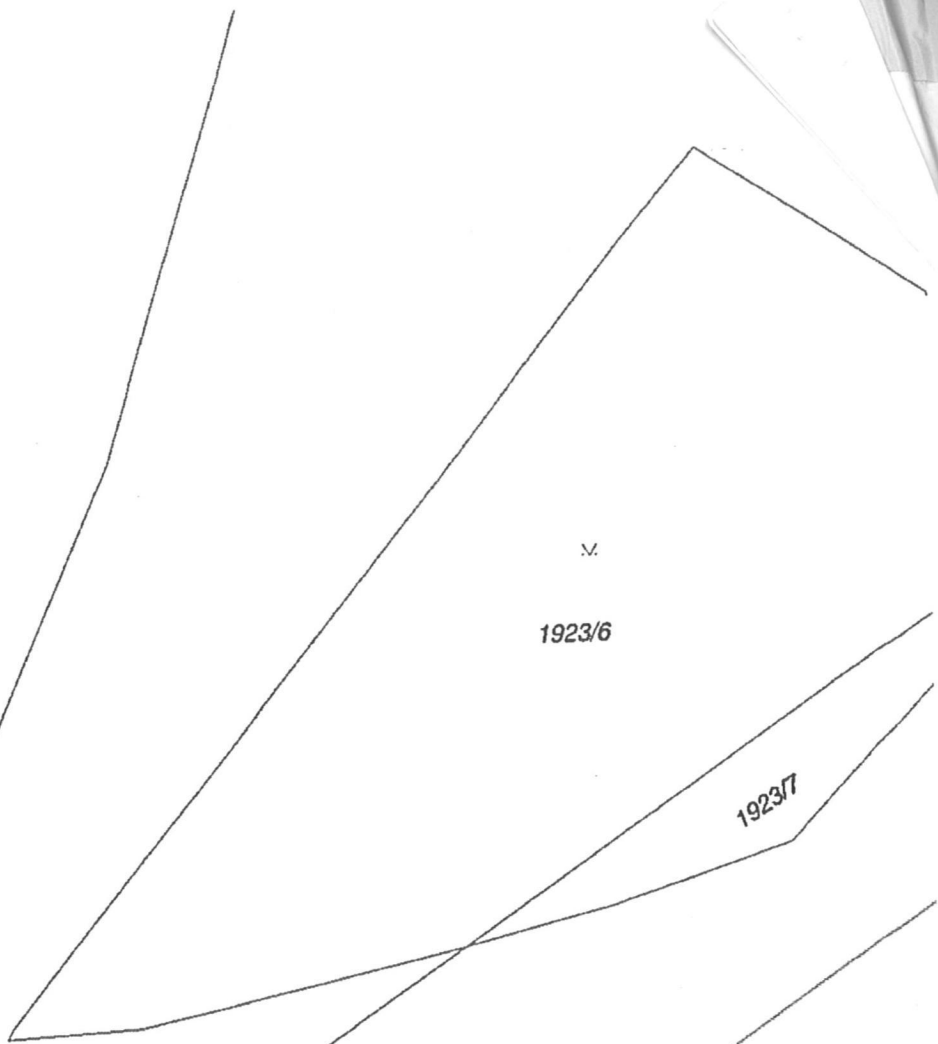

1923/6

1923/7

1930/1

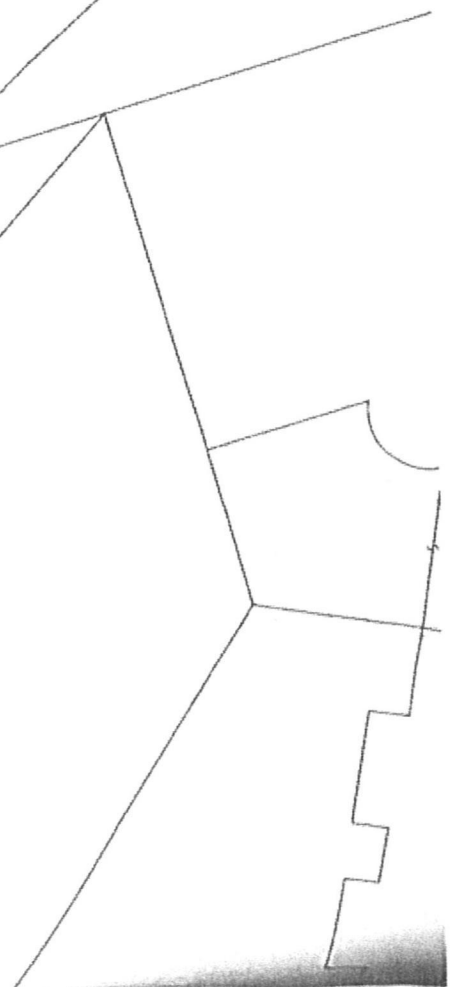

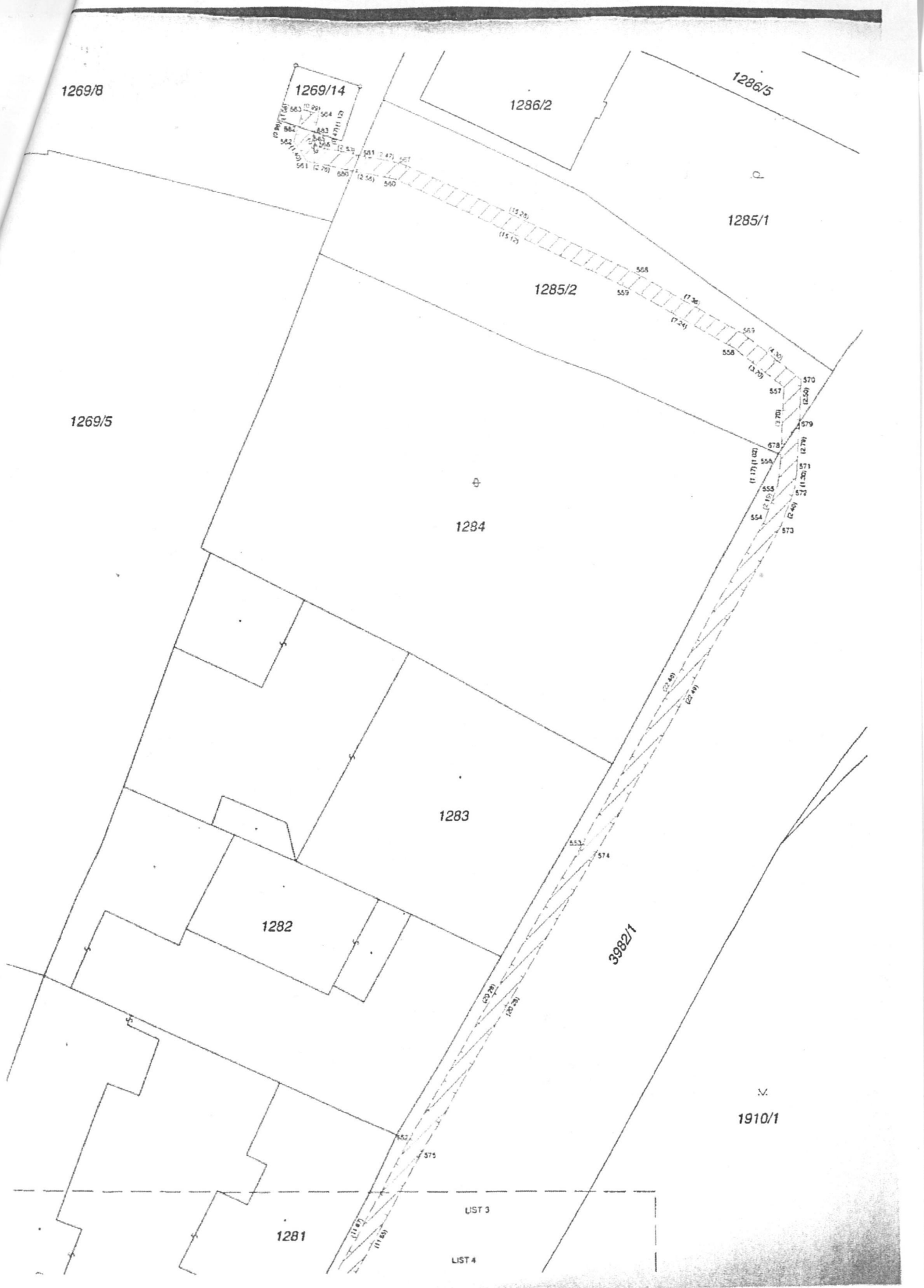

1269/8

1269/14

1286/2

1286/5

1285/1

1285/2

1269/5

1284

1283

1282

1281

3992/1

1910/1

LIST 3

LIST 4