12.2.5 V případě uplatnění smluvních pokut a náhrady škody není dotčena odpovědnost fyzických osob, které za Dodavatele jednaly a závazek mlčenlivosti a ochrany Důvěrných informací nedodržely.

12.2.6 Závazek k mlčenlivosti a ochraně Důvěrnosti informací je platný bez ohledu na ukončení účinnosti Rámcové dohody.

12.3 Vzhledem k veřejnoprávnímu charakteru Objednatele a Pověřujících zadavatelů Dodavatel výslovně prohlašuje, že je s touto skutečností obeznámen, že žádné ustanovení Rámcové dohody a Prováděcích smluv nepodléhá z jeho strany obchodnímu tajemství a souhlasí se zveřejněním smluvních podmínek v nich obsažených včetně jejich příloh a případných dodatků za podmínek vyplývajících z příslušných právních předpisů, zejména zákona č. 340/2015 Sb., o zvláštních podmínkách účinnosti některých smluv, uveřejňování těchto smluv a o registru smluv (zákon o registru smluv) (dále jen „**Zákon o registru smluv**"), zákona č. 106/1999 Sb., o svobodném přístupu k informacím a ZZVZ.

XIII. TRVÁNÍ RÁMCOVÉ DOHODY

13.1 Rámcová dohoda nabývá platnosti dnem jejího podpisu Stranami a účinnosti jejím zveřejněním v Registru smluv dle Zákona o registru smluv, přičemž uveřejnění Rámcové dohody se zavazuje učinit Objednatel. Rámcová dohoda se uzavírá na dobu čtyř (4) let ode dne její účinnosti nebo do doby vyčerpání maximální ceny dle čl. 6.2 Rámcové dohody. Jednotlivé dílčí výzvy dle čl. IV. odst 4.2 Rámcové dohody budou vždy realizovány za doby trvání Rámcové dohody na základě Prováděcích smluv s tím, že případná doba dodávky Zařízení, na kterou bude uzavřena příslušná Prováděcí smlouva, může přesáhnout uvedenou dobu trvání Rámcové dohody.

13.2 Rámcová dohoda může být ukončena písemnou dohodou Stran. Toto ustanovení nevylučuje jiné způsoby ukončení smluvního vztahu stanovené Rámcovou dohodou, Prováděcí smlouvou či právními předpisy.

13.3 Objednatel je oprávněn bez jakýchkoliv sankcí odstoupit od Rámcové dohody a Pověřující zadavatel je oprávněn bez jakýchkoliv sankcí odstoupit od Prováděcí smlouvy, nastane-li některý z níže uvedených důvodů:

a) prodlení Dodavatele s dodáním Zařízení delším než deset (10) pracovních dnů po termínu plnění, pokud Dodavatel nezjedná nápravu ani v dodatečné přiměřené lhůtě, kterou mu k tomu Pověřující zadavatel poskytne v písemné výzvě ke splnění povinnosti, přičemž tato lhůta nesmí být kratší než pět (5) pracovních dnů od doručení takovéto výzvy;

b) trvání vady kategorie A, B nebo C po dobu delší než je trojnásobek sjednané maximální doby pro odstranění dle čl. VII odst. 7.1.4.3 písm. b) Rámcové dohody; do trvání závady se započítává i její opakované vyskytnutí;

c) že celková výše smluvních pokut, na jejichž zaplacení by měl Pověřující zadavatel dle příslušné Prováděcí smlouvy nárok, dosáhne 20 % z celkové ceny plnění takové Prováděcí smlouvy po celou dobu jejího trvání;

d) prohlášení Dodavatele uvedené v příloze č. 6 Rámcové dohody se ukáže jako nepravdivé;

e) další případy, o kterých tak stanoví Rámcová dohoda nebo Prováděcí smlouva;

f) dále porušení jakékoliv jiné povinnosti Dodavatele vyplývající z Rámcové dohody či Prováděcí smlouvy a její nesplnění ani v dodatečné přiměřené lhůtě, kterou Objednatel či Pověřující zadavatel k tomu poskytne; má za to, že dodatečná lhůta je přiměřená, pokud činila alespoň deset (10) pracovních dnů.

13.4 Objednatel je oprávněn bez jakýchkoliv sankcí odstoupit od Rámcové dohody a Pověřující zadavatel je oprávněn bez jakýchkoliv sankcí odstoupit od Prováděcí smlouvy) v případě, že v insolvenčním řízení bude zjištěn úpadek Dodavatele nebo insolvenční návrh bude zamítnut pro nedostatek majetku Dodavatele v souladu se zněním zákona č. 182/2006 Sb., o úpadku a způsobech jeho řešení (insolvenční zákon), ve znění pozdějších předpisů či v případě, že Dodavatel vstoupí do likvidace či v případě, že proti Dodavateli je zahájeno trestní stíhání pro trestný čin podle zákona č. 418/2011 Sb., o trestní odpovědnosti právnických osob, ve znění pozdějších předpisů.

13.5 Dodavatel je oprávněn od Rámcové dohody či od dílčí Prováděcí smlouvy písemně odstoupit, a to z důvodu jejich podstatného porušení ze strany Pověřujícího zadavatele. Za podstatné porušení se považuje prodlení Pověřujícího zadavatele s úhradou ceny za plnění o více než šedesát (60) kalendářních dní. Dodavatel se zavazuje po třiceti (30) nejpozději však po třicetipěti (35) dnech prodlení s úhradou ceny písemně vyzvat Pověřujícího zadavatele k nápravě.

13.6 Strany se dále dohodly, že odstoupení musí být písemné, jinak je neplatné. Odstoupení je účinné ode dne, kdy bylo prokazatelně doručeno druhé Straně.

13.7 Ukončením účinnosti Rámcové dohody a/nebo Prováděcí smlouvy, nejsou dotčena ustanovení o odpovědnosti za škodu (škoda může spočívat i v nákladech vynaložených Objednatelem na realizaci nového výběrového/zadávacího řízení), o zárukách, práv z vad, o smluvních pokutách, ochraně Důvěrných informací jakož i jiná ustanovení, která podle projevené vůle Stran nebo vzhledem ke své povaze mají trvat i po jejich ukončení.

13.8 Objednatel je oprávněn Rámcovou dohodu vypovědět i bez udání důvodu. Výpovědní doba činí šest (6) měsíců a začíná běžet prvním dnem měsíce následujícího po měsíci, v němž byla písemná výpověď prokazatelně doručena Dodavateli.

XIV. SOUČINNOST A VZÁJEMNÁ KOMUNIKACE

14.1 Objednatel, Dodavatel a Pověřující zadavatel se zavazují, že budou vzájemně spolupracovat a poskytovat si veškeré informace potřebné pro řádné plnění svých

závazků, zejména se vzájemně informovat o veškerých skutečnostech, které jsou nebo mohou být důležité pro řádné plnění Rámcové dohody a dílčích Prováděcích smluv.

14.2 Součinnost se poskytuje v nezbytně nutném rozsahu a nikoliv nad rámec součinnosti jinak obvyklé při poskytování obdobného druhu plnění. Na základě písemné a odůvodněné žádosti lze požadovat součinnost nad rámec součinnosti dle předchozí věty.

14.3 Dodavatel se zavazuje poskytnout Objednateli nebo Pověřujícímu zadavateli potřebnou součinnost při výkonu finanční kontroly dle zákona č. 320/2001 Sb., o finanční kontrole ve veřejné správě a o změně některých zákonů (zákon o finanční kontrole), ve znění pozdějších předpisů.

14.4 Veškerá komunikace vyplývající z Rámcové dohody bude probíhat písemně do datové schránky nebo prostřednictvím e-mailu s kvalifikovaným elektronickým podpisem, pokud není v Rámcové dohodě nebo právními předpisy stanoveno jinak. Veškerá komunikace vyplývajíc z Prováděcí smlouvy bude probíhat způsobem stanoveným Prováděcí smlouvou.

14.5 Písemnosti Objednatele, Dodavatele či Pověřujícího zadavatele správně adresované se považují za doručené

a) dnem, o němž tak stanoví zák. č. 300/2008 Sb., o elektronických úkonech a autorizované konverzi dokumentů, je-li oznámení zasíláno prostřednictvím datové zprávy do datové schránky ve smyslu zák. č. 300/2008 Sb., o elektronických úkonech a autorizované konverzi dokumentů; nebo

b) dnem, kdy bude doručen do e-mailové schránky adresáta e-mail s elektronickým podpisem podle příslušného právního předpisu;

c) v případě, že doručení výše uvedeným způsobem nebude z jakéhokoli důvodu možné, dnem, kdy bude oznámení zasláno doporučenou poštou na adresu Objednatele, Dodavatele či Pověřujícího zadavatele, avšak k jeho převzetí z jakéhokoli důvodu nedojde, a to ani ve lhůtě tří (3) pracovních dnů od jeho uložení na příslušné pobočce pošty.

XV. ZÁVĚREČNÁ USTANOVENÍ

15.1 Strany si podpisem Rámcové dohody sjednávají, že závazky Rámcovou dohodou založené budou vykládány výhradně podle obsahu Rámcové dohody, bez přihlédnutí k jakékoli skutečnosti, která nastala a/nebo byla sdělena, jednou Stranou druhé Straně před uzavřením Rámcové dohody vyjma dokumentů vyplývajících ze zadávacího řízení na VZ.

15.2 Rámcová dohoda představuje úplnou dohodu Stran o předmětu Rámcové dohody a všech náležitostech, které Strany měly a chtěly v Rámcové dohodě ujednat, a které považují za důležité pro závaznost Rámcové dohody. Žádný projev Stran učiněný při jednání o Rámcové dohodě ani projev učiněný po uzavření Rámcové dohody nesmí být vykládán v rozporu s výslovnými ustanoveními Rámcové dohody a nezakládá

žádný závazek žádné ze Stran. Skutečnosti výslovně v Rámcové dohodě neupravené se řídí relevantními ustanoveními Občanského zákoníku a platnými právními předpisy ČR.

15.3 Strany se ve smyslu § 1758 Občanského zákoníku dohodly, že Rámcovou dohody lze měnit a doplňovat po dohodě Stran pouze písemnými dodatky takto označovanými, číslovanými vzestupnou řadou a podepsanými oprávněnými zástupci obou Stran. Jiná ujednání jsou neplatná.

15.4 Strany se podpisem Rámcové dohody dohodly, že vylučují aplikaci ustanovení § 557 a § 1805 Občanského zákoníku.

15.5 Strany si nepřejí, aby nad rámec výslovných ustanovení Rámcové dohody byla jakákoliv práva a povinnosti dovozovány z dosavadní či budoucí praxe zavedené mezi Stranami či zvyklostí zachovávaných obecně či v odvětví týkajícím se předmětu plnění Rámcové dohody, ledaže je v Rámcové dohodě výslovně sjednáno jinak. Vedle shora uvedeného si Strany potvrzují, že si nejsou vědomy žádných dosud mezi nimi zavedených obchodních zvyklostí či praxe.

15.6 Strany si sdělily všechny skutkové a právní okolnosti, o nichž k datu podpisu Rámcové dohody věděly nebo vědět musely, a které jsou relevantní ve vztahu k uzavření Rámcové dohody. Kromě ujištění, které si Strany poskytly v Rámcové dohodě, nebude mít žádná ze Stran žádná další práva a povinnosti v souvislosti s jakýmikoliv skutečnostmi, které vyjdou najevo a o kterých neposkytla druhá Strana informace při jednání o Rámcové dohodě. Výjimkou budou případy, kdy daná Strana úmyslně uvedla druhou Stranu v omyl ohledně předmětu Rámcové dohody.

15.7 Dodavatel na sebe v souladu s ustanovením § 1765 odst. 2 Občanského zákoníku přebírá nebezpečí změny okolností. Tímto však nejsou nikterak dotčena práva Objednatele, Dodavatele či Pověřujícího zadavatele upravená v Rámcové dohodě.

15.8 Dodavatel se zavazuje bez předchozího výslovného písemného souhlasu Objednatele nepostoupit ani nepřevést jakákoliv práva či povinnosti vyplývající z Rámcové dohody či Prováděcích smluv, ani takovou smlouvu či smlouvy jako celek, na třetí osobu či osoby.

15.9 Je-li nebo stane-li se jakékoli ustanovení Rámcové dohody neplatným, nezákonným nebo nevynutitelným, netýká se tato neplatnost a nevynutitelnost zbývajících ustanovení Rámcové dohody. Strany se tímto zavazují nahradit do 5 (pěti) pracovních dnů po doručení výzvy druhé Strany jakékoli takové neplatné, nezákonné nebo nevynutitelné ustanovení ustanovením, které je platné, zákonné a vynutitelné a má stejný nebo alespoň podobný obchodní a právní význam.

15.10 Všechny spory vyplývající z této Rámcové dohody a v souvislosti s ní či z Prováděcích smluv, budou řešeny podle obecně závazných právních předpisů České republiky a soudy České republiky. Smluvní strany se zavazují vyvinout maximální úsilí k odstranění vzájemných sporů vzniklých na základě této Rámcové dohody nebo v souvislosti s touto Rámcovou dohodou či Prováděcí smlouvou, včetně sporů o jejich výklad či platnost a usilovat se o jejich vyřešení nejprve smírně prostřednictvím jednání

oprávněných osob nebo pověřených zástupců, a to do šedesáti (60) dnů ode dne doručení výzvy k smírnému vyřešení sporu zaslané kteroukoliv Stranou druhé Straně, přičemž tím však není dotčeno právo kterékoliv Strany obrátit se na příslušný obecný soud České republiky s návrhem na rozhodnutí sporu s konečnou platností.

15.11 Žádné ustanovení Rámcové dohody nesmí být vykládáno v rozporu se ZD a VZ.

15.12 Dodavatel souhlasí s uveřejněním Rámcové dohody a dílčích Prováděcích smluv, na profilu Objednatele, ve Věstníku veřejných zakázek a v Registru smluv.

15.13 Rámcová dohoda je vyhotovena pouze v elektronické podobě.

15.14 Nedílnou součástí Rámcové dohody jsou následující přílohy:

- Příloha č. 1 – Výčet Pověřujících zadavatelů;
- Příloha č. 2 - Detailní specifikace Zařízení včetně funkčních a technických požadavků na Zařízení (totožná s Přílohou č. 2 ZD);
- Příloha č. 3 – Závazná nabídka Dodavatele na plnění Rámcové dohody;
- Příloha č. 4 – Závazný návrh Prováděcí smlouvy;
- Příloha č. 5 – Detailní kalkulace ceny Zařízení ve specifikaci pro jednotlivé Položky a specifikace množstevních slev (totožná s Přílohou č. 5 ZD);
- Příloha č. 6 – Čestné prohlášení Dodavatele (totožná s Přílohou č. 7 ZD).

Strany prohlašují, že tuto Rámcovou dohodu uzavírají svobodně a vážně, že považují její obsah za určitý a srozumitelný a že jim jsou známy veškeré skutečnosti, jež jsou pro uzavření této Rámcové dohody rozhodující, na důkaz čehož k ní připojují své podpisy.

Za Objednatele:

V Praze dne _____

_____

Mgr. Bohdan Urban,
ředitel odboru provozu informačních
technologií a komunikací

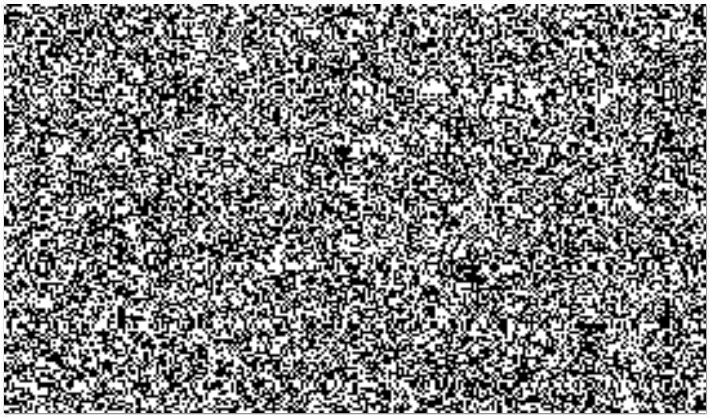

Policejní prezidium ČR
Krajské ředitelství policie hlavního města Prahy
Krajské ředitelství policie Středočeského kraje
Krajské ředitelství policie Jihočeského kraje
Krajské ředitelství policie Plzeňského kraje
Krajské ředitelství policie Karlovarského kraje
Krajské ředitelství policie Ústeckého kraje
Krajské ředitelství policie Libereckého kraje
Krajské ředitelství policie Královéhradeckého kraje
Krajské ředitelství policie Pardubického kraje
Krajské ředitelství policie Kraje Vysočina
Krajské ředitelství Policie Jihomoravského kraje
Krajské ředitelství policie Olomouckého kraje
Krajské ředitelství policie Zlínského kraje
Krajské ředitelství policie Moravskoslezského kraje
Generální ředitelství Hasičského záchranného sboru ČR
Hasičský záchranný sbor hlavního města Prahy
Hasičský záchranný sbor Středočeského kraje
Hasičský záchranný sbor Jihočeského kraje
Hasičský záchranný sbor Plzeňského kraje
Hasičský záchranný sbor Karlovarského kraje
Hasičský záchranný sbor Ústeckého kraje
Hasičský záchranný sbor Libereckého kraje
Hasičský záchranný sbor Královéhradeckého kraje
Hasičský záchranný sbor Pardubického kraje
Hasičský záchranný sbor Kraje Vysočina
Hasičský záchranný sbor Jihomoravského kraje
Hasičský záchranný sbor Olomouckého kraje
Hasičský záchranný sbor Moravskoslezského kraje
Hasičský záchranný sbor Zlínského kraje
Hasičská záchranný útvar HZS ČR, Hlučín
Ministerstvo obrany
Statutární město Liberec - Městská policie
Krajský úřad Středočeského kraje
Národní agentura pro komunikační a informační technologie, s.p.
Generální inspekce bezpečnostních sborů

[redacted]

Příloha č. 2 Zadávací dokumentace – Technická specifikace předmětu plnění

Příloha č. 2 Rámcové dohody - Detailní specifikace Zařízení včetně funkčních a technických požadavků na Zařízení

Položka 1.1:
TPH700 ruční rádiový terminál TPH700 včetně interního rozhraní Bluetooth, antény, baterie a uživatelské příručky v tištěné formě
Položka 1.2 – funkční celek:
TPH700 NAB položka 1.1 + jednonásobný stolní nabíječ (položka 26)
Položka 2.1:
TPH700 Ex ruční rádiový terminál TPH700Ex včetně interního rozhraní Bluetooth, antény, baterie a uživatelské příručky v tištěné formě
Položka 2.2 – funkční celek:
TPH700 Ex NAB položka 2.1 + jednonásobný stolní nabíječ (položka 26)
Položka 3.1:
TPH900 ruční rádiový terminál TPH900 včetně interního rozhraní Bluetooth a interního přijímače GPS, antény, baterie a uživatelské příručky v tištěné formě
Položka 3.2 – funkční celek:
TPH900 NAB položka 3.1 + jednonásobný stolní nabíječ (položka 32)
Položka 4:
COVERT700 ruční rádiový terminál pro skryté nošení. Obsahuje tělo terminálu, anténu, baterii, základní akustickou soupravu, popruh k uchycení rádiového terminálu na těle pod oděvem a uživatelskou příručku v tištěné formě
Položka 5.1:
TPM700 vozidlový rádiový terminál bez montážní sady. Obsahuje radioblok BER, ovládací panel CH včetně pryžového krytu a knoflíku ovládání, mikrofon s klíčovacím tlačítkem a reproduktorem, úchyty DIN i Dashboard pro upevnění CH a uživatelskou příručku v tištěné formě
Položka 5.2 – funkční celek:
TPM700 AKU položka 5.1 + vyrovnávací zdroj napájení (položka 35)

Příloha č. 2 Zadávací dokumentace – Technická specifikace předmětu plnění

Příloha č. 2 Rámcové dohody - Detailní specifikace Zařízení včetně funkčních a technických požadavků na Zařízení

Položka 5.3 – funkční celek:
TPM700 CH-7 položka 5.1 + montážní sada 7,5 m (položka 17.1)
Položka 5.4 – funkční celek:
TPM700 CH-9 položka 5.1 + montážní sada 9 m (položka 18.1)
Položka 5.5 – funkční celek:
TPM700 CH-12 položka 5.1 + montážní sada 12 m (položka 19.1)
Položka 5.6 – funkční celek:
TPM700 CH-7 AVL položka 5.1 + montážní sada 7,5 m s GPS přijímačem (položka 17.4)
Položka 5.7 – funkční celek:
TPM700 CH-9 AVL položka 5.1 + montážní sada 9 m s GPS přijímačem (položka 18.4)
Položka 5.8 – funkční celek:
TPM700 CH-12 AVL položka 5.1 + montážní sada 12 m s GPS přijímačem (položka 19.4)
Položka 6.1:
TPM900 vozidlový rádiový terminál bez montážní sady. Obsahuje radioblok BER, ovládací panel TM-CU, mikrofon s klíčovacím tlačítkem a reproduktorem, úchyty DIN i Dashboard pro upevnění TM-CU a uživatelskou příručku v tištěné formě
Položka 6.2 – funkční celek:
TPM900 AKU položka 6.1 + vyrovnávací zdroj napájení (položka 35)
Položka 6.3 – funkční celek:
TPM900 CU-7 položka 6.1 + montážní sada 7,5 m (položka 20.1)
Položka 6.4 – funkční celek:
TPM900 CU-9 položka 6.1 + montážní sada 9 m (položka 21.1)

Položka 6.5 – funkční celek:
TPM900 CU-12 položka 6.1 + montážní sada 12 m (položka 22.1)
Položka 6.6 – funkční celek:
TPM900 CU-7 AVL položka 6.1 + montážní sada 7,5 m s GPS přijímačem (položka 20.4)
Položka 6.7 – funkční celek:
TPM900 CU-9 AVL položka 6.1 + montážní sada 9 m s GPS přijímačem (položka 21.4)
Položka 6.8 – funkční celek:
TPM900 CU-12 AVL položka 6.1 + montážní sada 12 m s GPS přijímačem (položka 22.4)
Položka 6.9 – funkční celek:
TPM900 CH-7 RETRO položka 6.1 + montážní sada 7,5 m (položka 23.1)
Položka 6.10 – funkční celek:
TPM900 CH-9 RETRO položka 6.1 + montážní sada 9 m (položka 24.1)
Položka 6.11 – funkční celek:
TPM900 CH-12 RETRO položka 6.1 + montážní sada 12 m (položka 25.1)
Položka 6.12 – funkční celek:
TPM900 CH-7 RETRO AVL položka 6.1 + montážní sada 7,5 m s GPS přijímačem (položka 23.4)
Položka 6.13 – funkční celek:
TPM900 CH-9 RETRO AVL položka 6.1 + montážní sada 9 m s GPS přijímačem (položka 24.4)
Položka 6.14 – funkční celek:
TPM900 CH-12 RETRO AVL položka 6.1 + montážní sada 12 m s GPS přijímačem (položka 25.4)
Položka 7:

TPM700 FC pevný rádiový terminál. Obsahuje radioblok BER, ovládací modul s klíčovacím tlačítkem PTT, mikrofonem na ohebném rameni a reproduktorem, ovládací panel CH se stojanem, kabel BER - CH, anténu, šasi s napájecím zdrojem, montážní materiál a uživatelskou příručku v tištěné formě
Položka 8:
TPM900 FC pevný rádiový terminál. Obsahuje radioblok BER, ovládací modul s klíčovacím tlačítkem PTT, mikrofonem na ohebném rameni a reproduktorem, ovládací panel CTM-CU se stojanem, kabel BER - TM-CU, anténu, šasi s napájecím zdrojem, montážní materiál a uživatelskou příručku v tištěné formě
Položka 9:
LCT 2G linkově připojený terminál. Obsahuje modul LCT G2 a připojovací kabely
Položka 10:
LCT 2G BOX 4 šasi 19", včetně 4 ks modulů LCTG2, propojovací kabeláže, napájecího zdroje 230 V a napájecího kabelu
Položka 11:
LCT 2G BOX 8 šasi 19", včetně 8 ks modulů LCTG2, propojovací kabeláže, napájecího zdroje 230 V a napájecího kabelu
Položka 12:
LCT 2G BOX 12 šasi 19", včetně 12 ks modulů LCTG2, propojovací kabeláže, napájecího zdroje 230 V a napájecího kabelu
Položka 13.1:
IDR 3G 230V AC nezávislý digitální opakovač IDR 3G s napájecím zdrojem 230 V AC. Obsahuje zařízení IDR 3G včetně 2 ethernetových portů, anténu na magnetickém držáku s kabelem délky 10 m s konektorem typu N, napájecí zdroj 230 V AC, napájecí kabel, zemnící vodič a uživatelskou příručku v tištěné formě
Položka 13.2 – funkční celek:
IDR 3G 230V AC DATA položka 13.1. + licence pro přenos dat (položka 44)
Položka 13.3 – funkční celek:
IDR 3G 230V AC CONNECT položka 13.1. + licence pro vzájemné propojení (položka 45)

Položka 13.4 – funkční celek:
IDR 3G 230V AC DATA+CONNECT položka 13.1. + licence pro přenos dat (položka 44) + licence pro vzájemné propojení (položka 45)
Položka 14.1:
IDR 3G 12 - 24V DC nezávislý digitální opakovač IDR 3G s napájecím zdrojem 12 – 24 V DC. Obsahuje zařízení IDR 3G včetně 2 ethernetových portů, anténu na magnetickém držáku s kabelem délky 10 m s konektorem typu N, napájecí zdroj 12 – 24 V DC, napájecí kabel délky 6 m zakončený krokosvorkami, napájecí kabel délky 6 m zakončený CL konektorem a uživatelskou příručku v tištěné formě
Položka 14.2 – funkční celek:
IDR 3G 12 - 24V DC DATA položka 14.1. + licence pro přenos dat (položka 44)
Položka 14.3 – funkční celek:
IDR 3G 12 - 24V DC CONNECT položka 14.1. + licence pro vzájemné propojení (položka 45)
Položka 14.4 – funkční celek:
IDR 3G 12 - 24V DC DATA+CONNECT položka 14.1. + licence pro přenos dat (položka 44) + licence pro vzájemné propojení (položka 45)
Položka 15.1:
IDR 3G outdoor nezávislý digitální opakovač IDR 3G vestavěný do odolného přepravního boxu s rukojetí a kolečky. Obsahuje zařízení IDR 3G včetně 2 ethernetových portů a napájecího zdroje 12 – 24 V DC, anténu na magnetickém držáku s kabelem délky 10 m s konektorem typu N, anténní kabel délky 10 m s konektory typu N, 2 ks redukce konektor N male / TNC female, inteligentní napájecí a záložní zdroj s konfiguračním modulem pro IDR 3G (IDR UPS), napájecí kabel 230 V AC, zemnící vodič, napájecí kabel délky 6 m zakončený krokosvorkami, napájecí kabel délky 6 m zakončený CL konektorem a uživatelskou příručku v tištěné formě
Položka 15.2 – funkční celek:
IDR 3G outdoor DATA položka 15.1. + licence pro přenos dat (položka 44)
Položka 15.3 – funkční celek:
IDR 3G outdoor CONNECT položka 15.1. + licence pro vzájemné propojení (položka 45)
Položka 15.4 – funkční celek:
IDR 3G outdoor DATA+CONNECT položka 15.1. + licence pro přenos dat (položka 44) + licence pro vzájemné propojení (položka 45)

Příloha č. 2 Zadávací dokumentace – Technická specifikace předmětu plnění

Příloha č. 2 Rámcové dohody - Detailní specifikace Zařízení včetně funkčních a technických požadavků na Zařízení

Položka 16:
GATEPRO rádiová brána v provedení outdoor s možností napájení 230 V AC nebo 12 V DC. Obsahuje zařízení Gatepro, baterii, napájecí kabely 12V DC a 230V AC, zemnící vodič, 2x anténu s kabelem délky 3 m s konektorem typu N, prodlužovací anténní kabel N - N a uživatelskou příručku v tištěné formě
Položka 17.1:
CH-7 montážní sada pro vozidlový rádiový terminál TPM700. Obsahuje systémový kabel pro CH délky 7,5 m, držák na BER, anténu, reproduktor, montážní materiál, vyrovnávací zdroj napájení a uživatelskou příručku v tištěné formě
Položka 17.2 – funkční celek:
CH-7 DIN položka 17.1 + DIN úchyt pro upevnění CH (položka 37)
Položka 17.3 – funkční celek:
CH-7 DASH položka 17.1 + Dashboard úchyt pro upevnění CH (položka 38)
Položka 17.4 – funkční celek:
CH-7 AVL položka 17.1 + konfigurovatelný GPS přijímač k vozidlovému terminálu (položka 36)
Položka 17.5 – funkční celek:
CH-7 AVL DIN položka 17.4 + DIN úchyt pro upevnění CH (položka 37)
Položka 17.6 – funkční celek:
CH-7 AVL DASH položka 17.4 + Dashboard úchyt pro upevnění CH (položka 38)
Položka 18.1:
CH-9 montážní sada pro vozidlový rádiový terminál TPM700. Obsahuje systémový kabel pro CH délky 9 m, držák na BER, anténu, reproduktor, montážní materiál, vyrovnávací zdroj napájení a uživatelskou příručku v tištěné formě
Položka 18.2 – funkční celek:
CH-9 DIN položka 18.1 + DIN úchyt pro upevnění CH (položka 37)

Položka 18.3 – funkční celek:
CH-9 DASH položka 18.1 + Dashboard úchyt pro upevnění CH (položka 38)
Položka 18.4 – funkční celek:
CH-9 AVL položka 18.1 + konfigurovatelný GPS přijímač k vozidlovému terminálu (položka 36)
Položka 18.5 – funkční celek:
CH-9 AVL DIN položka 18.4 + DIN úchyt pro upevnění CH (položka 37)
Položka 18.6 – funkční celek:
CH-9 AVL DASH položka 18.4 + Dashboard úchyt pro upevnění CH (položka 38)
Položka 19.1:
CH-12 montážní sada pro vozidlový rádiový terminál TPM700. Obsahuje systémový kabel pro CH délky 12 m, držák na BER, anténu, reproduktor, montážní materiál, vyrovnávací zdroj napájení a uživatelskou příručku v tištěné formě
Položka 19.2 – funkční celek:
CH-12 DIN položka 19.1 + DIN úchyt pro upevnění CH (položka 37)
Položka 19.3 – funkční celek:
CH-12 DASH položka 19.1 + Dashboard úchyt pro upevnění CH (položka 38)
Položka 19.4 – funkční celek:
CH-12 AVL položka 19.1 + konfigurovatelný GPS přijímač k vozidlovému terminálu (položka 36)
Položka 19.5 – funkční celek:
CH-12 AVL DIN položka 19.4 + DIN úchyt pro upevnění CH (položka 37)
Položka 19.6 – funkční celek:

CH-12 AVL DASH položka 19.4 + Dashboard úchyt pro upevnění CH (položka 38)
Položka 20.1:
CU-7 montážní sada pro vozidlový rádiový terminál TPM900. Obsahuje systémový kabel pro TM-CU délky 7,5 m, držák na BER, anténu, reproduktor, montážní materiál, vyrovnávací zdroj napájení a uživatelskou příručku v tištěné formě
Položka 20.2 – funkční celek:
CU-7 DIN položka 20.1 + DIN úchyt pro upevnění TM-CU (položka 37)
Položka 20.3 – funkční celek:
CU-7 DASH položka 20.1 + Dashboard úchyt pro upevnění TM-CU (položka 38)
Položka 20.4 – funkční celek:
CU-7 AVL položka 20.1 + konfigurovatelný GPS přijímač k vozidlovému terminálu (položka 36)
Položka 20.5 – funkční celek:
CU-7 AVL DIN položka 20.4 + DIN úchyt pro upevnění TM-CU (položka 37)
Položka 20.6 – funkční celek:
CU-7 AVL DASH položka 20.4 + Dashboard úchyt pro upevnění TM-CU (položka 38)
Položka 21.1:
CU-9 montážní sada pro vozidlový rádiový terminál TPM900. Obsahuje systémový kabel pro TM-CU délky 9 m, držák na BER, anténu, reproduktor, montážní materiál, vyrovnávací zdroj napájení a uživatelskou příručku v tištěné formě
Položka 21.2 – funkční celek:
CU-9 DIN položka 21.1 + DIN úchyt pro upevnění TM-CU (položka 37)
Položka 21.3 – funkční celek:
CU-9 DASH položka 21.1 + Dashboard úchyt pro upevnění TM-CU (položka 38)

Položka 21.4 – funkční celek:
CU-9 AVL položka 21.1 + konfigurovatelný GPS přijímač k vozidlovému terminálu (položka 36)
Položka 21.5 – funkční celek:
CU-9 AVL DIN položka 21.4 + DIN úchyt pro upevnění TM-CU (položka 37)
Položka 21.6 – funkční celek:
CU-9 AVL DASH položka 21.4 + Dashboard úchyt pro upevnění TM-CU (položka 38)
Položka 22.1:
CU-12 montážní sada pro vozidlový rádiový terminál TPM900. Obsahuje systémový kabel pro TM-CU délky 12 m, držák na BER, anténu, reproduktor, montážní materiál, vyrovnávací zdroj napájení a uživatelskou příručku v tištěné formě
Položka 22.2 – funkční celek:
CU-12 DIN položka 22.1 + DIN úchyt pro upevnění TM-CU (položka 37)
Položka 22.3 – funkční celek:
CU-12 DASH položka 22.1 + Dashboard úchyt pro upevnění TM-CU (položka 38)
Položka 22.4 – funkční celek:
CU-12 AVL položka 22.1 + konfigurovatelný GPS přijímač k vozidlovému terminálu (položka 36)
Položka 22.5 – funkční celek:
CU-12 AVL DIN položka 22.4 + DIN úchyt pro upevnění TM-CU (položka 37)
Položka 22.6 – funkční celek:
CU-12 AVL DASH položka 22.4 + Dashboard úchyt pro upevnění TM-CU (položka 38)
Položka 23.1:

Příloha č. 2 Zadávací dokumentace – Technická specifikace předmětu plnění

Příloha č. 2 Rámcové dohody - Detailní specifikace Zařízení včetně funkčních a technických požadavků na Zařízení

CH-7 RETRO montážní sada pro vozidlový rádiový terminál TPM900. Obsahuje systémový kabel pro CH délky 7,5 m, kabel pro připojení ovládacího panelu TM-CU k systémovému kabelu pro CH, držák na BER, anténu, reproduktor, montážní materiál, vyrovnávací zdroj napájení a uživatelskou příručku v tištěné formě
Položka 23.2 – funkční celek:
CH-7 RETRO DIN položka 23.1 + DIN úchyt pro upevnění TM-CU (položka 37)
Položka 23.3 – funkční celek:
CH-7 RETRO DASH položka 23.1 + Dashboard úchyt pro upevnění TM-CU (položka 38)
Položka 23.4 – funkční celek:
CH-7 RETRO AVL položka 23.1 + konfigurovatelný GPS přijímač k vozidlovému terminálu (položka 36)
Položka 23.5 – funkční celek:
CH-7 RETRO AVL DIN položka 23.4 + DIN úchyt pro upevnění TM-CU (položka 37)
Položka 23.6 – funkční celek:
CH-7 RETRO AVL DASH položka 23.4 + Dashboard úchyt pro upevnění TM-CU (položka 38)
Položka 24.1:
CH-9 RETRO montážní sada pro vozidlový rádiový terminál TPM900. Obsahuje systémový kabel pro CH délky 9 m, kabel pro připojení ovládacího panelu TM-CU k systémovému kabelu pro CH, držák na BER, anténu, reproduktor, montážní materiál, vyrovnávací zdroj napájení a uživatelskou příručku v tištěné formě
Položka 24.2 – funkční celek:
CH-9 RETRO DIN položka 24.1 + DIN úchyt pro upevnění TM-CU (položka 37)
Položka 24.3 – funkční celek:
CH-9 RETRO DASH položka 24.1 + Dashboard úchyt pro upevnění TM-CU (položka 38)
Položka 24.4 – funkční celek:
CH-9 RETRO AVL položka 24.1 + konfigurovatelný GPS přijímač k vozidlovému terminálu (položka 36)

Položka 24.5 – funkční celek:
CH-9 RETRO AVL DIN položka 24.4 + DIN úchyt pro upevnění TM-CU (položka 37)
Položka 24.6 – funkční celek:
CH-9 RETRO AVL DASH položka 24.4 + Dashboard úchyt pro upevnění TM-CU (položka 38)
Položka 25.1:
CH-12 RETRO montážní sada pro vozidlový rádiový terminál TPM900. Obsahuje systémový kabel pro CH délky 12 m, kabel pro připojení ovládacího panelu TM-CU k systémovému kabelu pro CH, držák na BER, anténu, reproduktor, montážní materiál, vyrovnávací zdroj napájení a uživatelskou příručku v tištěné formě
Položka 25.2 – funkční celek:
CH-12 RETRO DIN položka 25.1 + DIN úchyt pro upevnění TM-CU (položka 37)
Položka 25.3 – funkční celek:
CH-12 RETRO DASH položka 25.1 + Dashboard úchyt pro upevnění TM-CU (položka 38)
Položka 25.4 – funkční celek:
CH-12 RETRO AVL položka 25.1 + konfigurovatelný GPS přijímač k vozidlovému terminálu (položka 36)
Položka 25.5 – funkční celek:
CH-12 RETRO AVL DIN položka 25.4 + DIN úchyt pro upevnění TM-CU (položka 37)
Položka 25.6 – funkční celek:
CH-12 RETRO AVL DASH položka 25.4 + Dashboard úchyt pro upevnění TM-CU (položka 38)
Položka 26:
Jednonásobný síťový nabíječ pro TPH700 a TPH700 Ex stolní nabíječ umožňující současné nabíjení rádiového terminálu s vloženou baterií i samostatné baterie, síťový napájecí zdroj
Položka 27:

Příloha č. 2 Zadávací dokumentace – Technická specifikace předmětu plnění

Příloha č. 2 Rámcové dohody - Detailní specifikace Zařízení včetně funkčních a technických požadavků na Zařízení

Vícenásobný síťový nabíječ pro TPH700 a TPH700 Ex – 2 pozice 2 stolní nabíječe umožňující současné nabíjení rádiového terminálu s vloženou baterií i samostatné baterie, společný síťový napájecí zdroj
Položka 28:
Vícenásobný síťový nabíječ pro TPH700 a TPH700 Ex – 3 pozice 3 stolní nabíječe umožňující současné nabíjení rádiového terminálu s vloženou baterií i samostatné baterie, společný síťový napájecí zdroj
Položka 29:
Vícenásobný síťový nabíječ pro TPH700 a TPH700 Ex – 4 pozice 4 stolní nabíječe umožňující současné nabíjení rádiového terminálu s vloženou baterií i samostatné baterie, společný síťový napájecí zdroj
Položka 30:
Vícenásobný síťový nabíječ pro TPH700 a TPH700 Ex – 5 pozic 5 stolních nabíječů umožňujících současné nabíjení rádiového terminálu s vloženou baterií i samostatné baterie, společný síťový napájecí zdroj
Položka 31:
Vícenásobný síťový nabíječ pro TPH700 a TPH700 Ex – 6 pozic 6 stolních nabíječů umožňujících současné nabíjení rádiového terminálu s vloženou baterií i samostatné baterie, společný síťový napájecí zdroj
Položka 32:
Jednonásobný síťový nabíječ pro TPH900 stolní nabíječ umožňující současné nabíjení rádiového terminálu s vloženou baterií i samostatné baterie, síťový napájecí zdroj
Položka 33:
Vícenásobný síťový nabíječ pro TPH900 – 2 pozice 2 stolní nabíječe umožňující současné nabíjení rádiového terminálu s vloženou baterií i samostatné baterie, společný síťový napájecí zdroj
Položka 34:
Vícenásobný síťový nabíječ pro TPH900 – 3 pozice 3 stolní nabíječe umožňující současné nabíjení rádiového terminálu s vloženou baterií i samostatné baterie, společný síťový napájecí zdroj
Položka 35:
Vícenásobný síťový nabíječ pro TPH900 – 4 pozice 4 stolní nabíječe umožňující současné nabíjení rádiového terminálu s vloženou baterií i samostatné baterie, společný síťový napájecí zdroj

Položka 36:
Vícenásobný síťový nabíječ pro TPH900 – 5 pozic 5 stolních nabíječů umožňujících současné nabíjení rádiového terminálu s vloženou baterií i samostatné baterie, společný síťový napájecí zdroj
Položka 37:
Vícenásobný síťový nabíječ pro TPH900 – 6 pozic 6 stolních nabíječů umožňujících současné nabíjení rádiového terminálu s vloženou baterií i samostatné baterie, společný síťový napájecí zdroj
Položka 38:
Autoadaptér 2 W pro TPH700 autoadaptér pro ruční rádiový terminál TPH700. Obsahuje kolébku pro uchycení ručního rádiového terminálu TPH700, reproduktor – mikrofon s klíčovacím tlačítkem PTT, montážní materiál, vnější anténu, uživatelskou příručku a montážní návod v tištěné formě
Položka 39:
Autoadaptér 10 W pro TPH700 autoadaptér se zesilovačem 10 W pro ruční rádiový terminál TPH700. Obsahuje kolébku pro uchycení ručního rádiového terminálu TPH700, 10W zesilovač BIV s kabelem 1,4 m a vstupem RS232 pro data, reproduktor, mikrofon s klíčovacím tlačítkem PTT, montážní materiál, vnější anténu, uživatelskou příručku a montážní návod v tištěné formě
Položka 40:
Autoadaptér 2 W pro TPH900 autoadaptér pro ruční rádiový terminál TPH900. Obsahuje kolébku pro uchycení ručního rádiového terminálu TPH900 se vstupem microUSB pro data, interface CCB s kabelem 2 m, reproduktor, mikrofon s klíčovacím tlačítkem PTT, montážní materiál, vnější anténu, uživatelskou příručku a montážní návod v tištěné formě
Položka 41:
Autoadaptér 10 W pro TPH900 autoadaptér se zesilovačem 10 W pro ruční rádiový terminál TPH900. Obsahuje kolébku pro uchycení ručního rádiového terminálu TPH900 se vstupem microUSB pro data, interface CCB s kabelem 2 m, 10 W zesilovač BIV s kabelem 3 m, reproduktor, mikrofon s klíčovacím tlačítkem PTT, montážní materiál, vnější anténu, uživatelskou příručku a montážní návod v tištěné formě
Položka 42:
Anténa pro TPH700 anténa pro ruční rádiový terminál TPH700, pro frekvenční pásmo 380–430 MHz, zaručující deklarované vf vlastnosti rádiového terminálu
Položka 43:
Anténa pro TPH900 anténa pro ruční rádiový terminál TPH900, pro frekvenční pásmo 380–430 MHz, zaručující deklarované vf vlastnosti rádiového terminálu

Položka 44:
Ovládací panel CH ovládací panel pro TPM700. Obsahuje ovládací panel s barevným displejem a klávesnicí, mikrofon s klíčovacím tlačítkem PTT a držákem, pryžový kryt a knoflík ovládání, DIN i Dashboard úchyty pro upevnění CH a uživatelskou příručku v tištěné formě
Položka 45:
Ovládací panel TM-CU ovládací panel pro TPM900. Obsahuje ovládací panel s barevným displejem a klávesnicí, mikrofon s klíčovacím tlačítkem PTT a držákem, DIN i Dashboard úchyty pro upevnění TM-CU a uživatelskou příručku v tištěné formě
Položka 46:
Radioblok BER radioblok vozidlového terminálu TPM700 a TPM900
Položka 47:
Zdroj AKU vyrovnávací zdroj napájení vozidlového terminálu, s optickou indikací provozního režimu, přizpůsobený k montážním sadám CH a CU
Položka 48:
Přijímač AVL GPS přijímač s uživatelsky konfigurovatelnými parametry, přizpůsobený k vozidlovému terminálu
Položka 49:
Úchyt DIN pro CH a TM-CU DIN rámeček s úchytnými prvky pro CH a TM-CU
Položka 50:
Úchyt Dashboard pro CH a TM-CU úchytný prvek pro povrchovou montáž CH a TM-CU
Položka 51:
Kabel RETROFIT kabel umožňující připojení ovládacího panelu TM-CU k systémovému kabelu pro CH
Položka 52:
Skříň LCT 2G šasi 19" pro umístění a napájení až 12 ks modulů LCTG2 s napájecím zdrojem 230 V a napájecím kabelem

(bez modulů LCT 2G a bez propojovací kabeláže)
Položka 53:
Zdroj AC pro IDR 3G napájecí zdroj 100 - 240 V AC pro IDR 3G
Položka 54:
Zdroj DC pro IDR 3G napájecí zdroj 10 - 24 V DC pro IDR 3G
Položka 55:
Duplexer pro IDR 3G - přídavný zásuvný modul s vestavěným duplexerem a dělič výkonu (splitter) s kabely
Položka 56:
Licence DATA pro IDR 3G SW oprávnění umožňující přenos dat mezi terminály komunikujícími v pokrytí IDR 3G
Položka 57:
Licence CONNECT pro IDR 3G SW oprávnění umožňující vzájemné propojení více IDR 3G za účelem vytvoření společného pokrytí
Položka 58:
Konfigurátor AVL Konfigurační adaptér s aplikací pro uživatelské nastavení parametrů přijímače AVL a test jeho funkcí
Položka 59:
TPS - kabel pro TPH700 kabel pro programování rádiového terminálu TPH700 na TPS
Položka 60:
TPS - kabel pro COVERT700 kabel pro programování rádiového terminálu COVERT700 na TPS
Položka 61:
TPS - HUB s kabely pro TPH900 HUB včetně 7 USB kabelů pro programování rádiových terminálů TPH900 na TPS
Položka 62:
TPS - kabel USB pro TPH900 samostatný USB kabel pro programování rádiového terminálu TPH900 přes HUB na TPS

MINISTERSTVO VNITRA
ČESKÉ REPUBLIKY

Příloha č. 2 Zadávací dokumentace – Technická specifikace předmětu plnění

Příloha č. 2 Rámcové dohody - Detailní specifikace Zařízení včetně funkčních a technických požadavků na Zařízení