

SMLOUVA O DÍLO

Výzva k podání nabídek č. 467 v kategorii 2 - Výroba dříví na OM komplexní četou na LS
Nové Hrady

Ev.č. zakázky: 928/2019/129

Smluvní strany

Lesy České republiky, s.p.,

se sídlem Přemyslova 1106/19, Nový Hradec Králové, 500 08 Hradec Králové
zapsaný v Obchodním rejstříku vedeném u Krajského soudu v Hradci Králové, oddíl A
XII, vložka 540,

IČO: 421 96 451, DIČ: CZ42196451

zastoupený [REDACTED] ředitelem Krajského ředitelství České Budějovice, na
základě Směrnice 19/2015 Podpisový řád,
bankovní spojení: [REDACTED]

(dále jen „Objednatel“)

na straně jedné

a

název/jméno a příjmení: Petra spol. s.r.o.

se sídlem/místem podnikání: Brandlova 3393/129

69501 Hodonín

IČO: 46979697

DIČ:

zapsán(a) v Obchodním rejstříku vedeném: C 8026 vedená u Krajského soudu v Brně

zastoupená(ý) [REDACTED]

bankovní spojení: [REDACTED]

(dále jen „Zhotovitel“)

na straně druhé

uzavírají níže uvedeného dne, měsíce a roku v souladu s ust. § 2586 a násl. zákona č. 89/2012
Sb., občanský zákoník, ve znění pozdějších předpisů (dále jen „*Občanský zákoník*“) tuto

Smlouvu o dílo

(dále též jen „smlouva“)

1. Úvodní ustanovení a definice některých pojmů

- 1.1. Smlouva je smlouvou na plnění veřejné zakázky zadané v rámci zavedeného dynamického nákupního systému s názvem „Provádění těžebních činností (DNS)“, jehož zavedení bylo oznámeno ve Věstníku veřejných zakázek pod ev. č. Z2018-018945 (dále jen „DNS“), a to v kategorii DNS s názvem **Výroba dříví na OM komplexní četou**.
- 1.2. Smlouva je uzavřena na základě výsledků řízení k zadání veřejné zakázky v DNS zahájeného výzvou k podání nabídky ve smyslu § 141 odst. 1 zákona č. 134/2016 Sb., o zadávání veřejných zakázek, ve znění pozdějších předpisů (dále jen „zákon“), odeslanou dne 5. 9. 2019 (dále také jen „Výzva k podání nabídek“) a v souladu s nabídkou Zhotovitele podanou v tomto řízení.
- 1.3. K podání nabídky byli vyzváni všichni dodavatelé zařazení do kategorie DNS uvedené v odstavci 1.1. tohoto článku smlouvy.
- 1.4. Zhotovitel se touto smlouvou zavazuje provést (popř. zabezpečit veškeré práce) na své náklady a nebezpečí pro Objednatele těžební činnosti specifikované v článku 2. této smlouvy. Objednatel se zavazuje řádně provedené těžební činnosti od Zhotovitele převzít a zaplatit Zhotoviteli za jeho provedení cenu sjednanou touto smlouvou.
- 1.5. Zadávacím listem se rozumí jedna z forem pokynu Objednatele Zhotoviteli. Na základě zadávacího listu je Zhotovitel oprávněn k provedení těžby, manipulace a přibližování dříví. Zadávací list rovněž slouží k upřesnění podmínek prováděných činností. Zadávací listy jsou předávány Zhotoviteli průběžně, dle potřeb Objednatele.
- 1.6. Číselník je evidenční doklad o výrobě dříví vystavený Zhotovitelem, který obsahuje minimálně údaje o Zhotoviteli, vytěžené dřevní hmotě, jejím rozměru, ceníkovém kódu dříví, objemu, hmotnosti, počtu oddenků a porostu, kde byla těžba provedena. Vyhotovení Číselníku je nezbytnou součástí předávání těžebních činností, které byly zadány Zadávacím listem Zhotoviteli k provedení, Objednateli.

2. Předmět plnění

- 2.1. Předmětem této smlouvy je provádění těžby, manipulace a přibližování dříví, zahrnující především následující činnosti:

- těžbu dříví,
- rozřezání neužitkové hmoty nehroubí¹ vztahující se k těžené dřevní hmotě do maximálně dvoumetrových sekcí,
- druhotování a manipulaci,
- vyvezení vytěženého dřeva na lokalitu OM, roztřídění dle vyrobených sortimentů a ukládání dříví do skládek,
- ukládání klestu na hromady nebo řady, kde to zvolený typ technologie umožňuje.

(dále též jen „těžební činnost“ nebo „dílo“).

- 2.2. Celkové předpokládané množství zpracovaného dříví (CPM) po celou dobu platnosti

¹ Tj. nadzemní část stromu do 7 cm v průměru, bez hmoty pařezu.

této smlouvy činí 2.000 m³.

Řádek	Porost	Průměrná přibližovací vzdálenost P-OM	Průměrná přibližovací vzdálenost P-VM *	Dřevina	Předpokládaná průměrná hmotnost pro těžbu	Max. počet sortimentů	Předpokládané množství (m ³)	Požadovaná technologie výroby
1	999Z999	do 200 m		SM	-0,49	2	200	JMP+UKT, železný kůň, vyvážecí souprava např. Terra
2	999Z999	do 200 m		SM	-0,69	2	400	JMP+UKT, železný kůň, vyvážecí souprava např. Terra
3	999Z999	do 200 m		SM	-0,99	2	800	JMP+UKT, železný kůň, vyvážecí souprava např. Terra
4	999Z999	do 200 m		SM	1,00 +	2	600	JMP+UKT, železný kůň, vyvážecí souprava např. Terra
5	Celkové předpokládané množství dříví (CPM)						2.000	
6	Asanace dříví						800	

- 2.3. Smluvní strany shodně konstatují, že CPM je pouze předpokládaným/orientačním údajem. Množství dříví Zhotovitelem skutečně zpracované na základě této smlouvy se může lišit v každé položce přílohy č. 1 smlouvy (Ceníku) až o +/- 20 % oproti předpokládanému množství dříví v m³ uvedenému v každé jednotlivé položce přílohy č. 1 smlouvy (Ceníku), které se má změna zpracovávaného množství dříví týkat. Celková cena díla **nesmí překročit 120 % částky uvedené v čl. 4. odst. 4.1 této smlouvy**. O změně v množství zpracovávaného dříví vždy rozhoduje Objednatel. Zhotovitel se zavazuje zpracovat veškeré Objednatelem zadané množství dříví (tj. i v množství vyšším/nížším než uvedeném v bodě 2.2. této smlouvy), a to za jednotkové ceny uvedené v příloze č. 1 této smlouvy (Ceníku) a při dodržení podmínek, resp. limitů, stanovených tímto odstavcem.
- 2.4. Předmětem této smlouvy je provedení dalších činností vyjmenovaných touto smlouvou – např. provedení potězbních úprav, vyhotovení Číselníku apod.

3. Místo a termín plnění

- 3.1. Místo plnění: SUJ Dolní Hvozd, revíry 1 – Vyšné, 2 – Žofinka, 3 – Hrdlořezy, 4 – Jakule, 5- Těšínov
- 3.2. Termín zahájení provádění prací: **do 3 pracovních dnů od nabytí účinnosti této smlouvy předáním prvního Zadávacího listu**
- 3.3. Objednatel je povinen průběžně předávat Zhotoviteli Zadávací listy, jejichž součástí je také upřesnění podmínek provádění těžebních činností, a to včetně lhůt, ve kterých mají být zadané práce provedeny. Zhotovitel je povinen na výzvu Objednatele Zadávací listy převzít. Zhotovitel je oprávněn zahájit provádění těžebních činností vždy až po předání Zadávacího listu a následně práce provádět za podmínek v něm stanovených. Předání a převzetí Zadávacího listu smluvní strany stvrdí svým podpisem na Zadávacím listu.

- 3.4. Zahájením prací ve smyslu této smlouvy se rozumí započetí kterékoliv činnosti uvedené v odst. 2.1. této smlouvy.
- 3.5. Předání a převzetí provedených činností (a to včetně jejich rozsahu), které jsou předmětem této smlouvy, bude stvrzeno podpisem smluvních stran na Zadávacím listu, jímž byly takové práce Zhotoviteli Objednatelem zadány.

4. Cena

- 4.1. Smluvní strany sjednávají za řádné a včasné provedení předmětu této smlouvy následující celkovou cenu díla:

Celková cena díla	Kč bez DPH ²	974 000 Kč
--------------------------	-------------------------	------------

- 4.2. Zhotoviteli bude placena cena za skutečně poskytnutá plnění (řádně provedené dílo) stanovená jako součin m³ zpracovaného (tj. i přibližného) dříví, včetně provedení případné potěžební asanace pracoviště a **jednotkové ceny uvedené v příloze č. 1 této smlouvy (Ceníku)**.
- 4.3. Celková cena díla za provedení těžebních činností zahrnuje veškeré náklady Zhotovitele na řádné provedení těchto prací a poskytnutí veškerých plnění dle této smlouvy. Změna výše celkové ceny díla je možná jen za podmínek stanovených touto smlouvou. Jednotkové ceny v Kč bez DPH/m³ uvedené v příloze č. 1 této smlouvy (Ceníku) jsou po celou dobu platnosti této smlouvy neměnné a nemohou být překročeny (zvýšeny).

5. Platební podmínky

- 5.1. Cena za provádění těžebních činností, které jsou předmětem této smlouvy, bude Zhotoviteli hrazena po řádném dokončení těžebních činností Objednatelem zadaných na základě Zadávacího listu, a to v rozsahu skutečně poskytnutého a zároveň dokončeného a Objednatelem převzatého plnění. Potvrzení o převzetí provedených těžebních činností učiní Objednatel na příslušném Zadávacím listu, jímž provedení předmětných těžebních činností Zhotoviteli zadal. Cena bude hrazena na základě řádných daňových dokladů – faktur doručených Objednateli; přílohou faktury bude kopie Zadávacího listu obsahujícího potvrzení (podpis) Objednatele o převzetí dokončených těžebních činností.
- 5.2. Zhotoviteli bude hrazena cena za skutečně poskytnuté plnění – skutečně provedené těžební činnosti, stanovená jako součin objemu (m³) zpracovaného dříví a jednotkové nabídkové ceny uvedené v příloze č. 1 této smlouvy (Ceník). Skutečně poskytnutým plněním se rozumí jak provedení vlastních těžebních činností, tak provedení potěžebních úprav pracoviště, případně dalších prací uvedených v této smlouvě.
- 5.3. K fakturované ceně bude Zhotovitelem při fakturaci připočtena daň z přidané hodnoty ve výši dle aktuálně platných a účinných právních předpisů³.

² V případě, že Zhotovitelem je neplátce DPH, celková cena zde uvedená je cenou konečnou.

³ Platí v případě, že je Zhotovitel plátce DPH.

- 5.4. Je-li zhotovitel plátcem DPH, za den uskutečnění zdanitelného plnění se považuje den řádného dokončení prací zadaných Objednatelem Zadávacím listem Zhotoviteli, tzn. den podpisu Zadávacího listu Objednatelem v části „Převzetí po dokončení prací“. Zhotovitel vystaví daňový doklad (fakturu) do 10 dnů ode dne podpisu Zadávacího listu Objednatelem ve smyslu předchozí věty tohoto článku smlouvy.
- 5.5. Lhůta splatnosti daňových dokladů (faktur), resp. ceny účtované Zhotovitelem Objednateli na jejich základě bude činit vždy 21 dnů ode dne vystavení řádného daňového dokladu (faktury) Objednateli.
- 5.6. Daňový doklad (faktura) musí obsahovat veškeré náležitosti stanovené příslušnými právními předpisy, zejména zákonem č. 235/2004 Sb., o dani z přidané hodnoty, ve znění pozdějších předpisů (dále jen „zákon o DPH“). V případě, že daňový doklad (faktura) nebude obsahovat některou z předepsaných náležitostí či požadavků ujednaných touto smlouvou, je Objednatel oprávněn takový daňový doklad (fakturu) vrátit s uvedením důvodu Zhotoviteli, aniž by se dostal do prodlení s jeho úhradou. Lhůta splatnosti v takovém případě počíná běžet až od doručení řádně opraveného či doplněného daňového dokladu (faktury), a to případně včetně požadovaných příloh. Přílohou faktury bude Zadávací list opatřený podpisem Objednatele v části „Převzetí po dokončení prací“, kterým Objednatel po řádném dokončení díla potvrdil jejich převzetí ve smyslu výše uvedeného. V případě, že práce nebudou provedeny Zhotovitelem řádně či vykazují vady, užije se tohoto ustanovené obdobně.
- 5.7. V případě, že práce nebudou provedeny Zhotovitelem řádně či vykazují-li vady, Objednatel není povinen provedené práce od Zhotovitele převzít, Zhotoviteli zaplatit a současně Zhotovitel není oprávněn v takovém případě k vystavení faktury.
- 5.8. Cena se považuje za uhrazenou včas, je-li příslušná fakturovaná částka odepsána z bankovního účtu Objednatele ve prospěch bankovního účtu Zhotovitele nejpozději v den splatnosti ceny (částky) dle příslušné faktury.
- 5.9. Zhotovitel není oprávněn započíst jakékoliv své pohledávky proti pohledávkám Objednatele. Zhotovitel dále není oprávněn postoupit jakoukoli pohledávku za Objednatelem třetí osobě, stejně jako není oprávněn ji zastavit nebo s ní jinak nakládat, ledaže bude mezi smluvními stranami ujednáno jinak.
- 5.10. Stane-li se Zhotovitel nespolehlivým plátcem ve smyslu § 106a zákona o DPH, je povinen neprodleně o tomto písemně informovat Objednatele⁴.
- 5.11. Bude-li Zhotovitel ke dni zdanitelného plnění veden jako nespolehlivý plátce ve smyslu § 106a zákona o DPH, je Objednatel oprávněn část ceny odpovídající dani z přidané hodnoty uhradit přímo na účet správce daně v souladu s ust. § 109a zákona o DPH. Zhotovitel obdrží pouze cenu za dílo bez DPH⁵.

6. Podmínky provádění těžebních činností, práva a povinnosti smluvních stran

- 6.1. Objednatel se zavazuje předávat Zhotoviteli těžební činnosti (zejména těžbu dříví) průběžně, a to formou Zadávacích listů, které mimo jiné obsahují bližší specifikaci těžby (především informace o počtu ks dle dřevin, odhad v m³, další Objednatelem vymezené podmínky zpracování nahodilé těžby) včetně mapové přílohy zadaných porostů (místo těžby, LDS⁶, apod.). Zhotovitel potvrdí převzetí zadaných prací

⁴ Netýká se zhotovitele, který je neplátcem DPH.

⁵ Netýká se zhotovitele, který je neplátcem DPH.

⁶ Lesní dopravní síť

podpisem na Zadávacím listu, přičemž každá ze smluvních stran obdrží jedno originální vyhotovení Zadávacího listu. Po řádném dokončení prací zadaných Objednatelům Zadávacím listem smluvní strany na tomtéž Zadávacím listu svými podpisy potvrdí řádné dokončení prací, a to včetně provedení potěžebních úprav. Převzetí provedených prací včetně potěžebních úprav Objednatel potvrdí na Zadávacím listu až po odsouhlasení Číselníku dle článku 8 této smlouvy.

- 6.2. Objednatel se zavazuje zadávat Zhotoviteli práci tak, aby bylo s ohledem na běžné provozní podmínky lesnického provozu reálně možné je provádět, a současně bude Objednatel dbát při zadávání těžebních činností na efektivní využití výrobních kapacit Zhotovitele.
- 6.3. Zhotovitel se zavazuje, že vlastní těžbu bude provádět pouze a výhradně za použití mechanismů uvedených v odstavci 2.2. této smlouvy, pokud byly stanoveny. Dále se Zhotovitel zavazuje, že pokud byly ve Výzvě k podání nabídek stanoveny Objednatelům v bodě 2.2. požadavky na technologické vybavení Zhotovitele zohledňující prostředí a podmínky, ve kterých má být technologie nasazena, provede Zhotovitel těžební činnosti v souladu s těmito podmínkami. V případě, že Zhotovitel některou z těchto uvedených podmínek poruší, je Objednatel oprávněn postupovat v souladu s odstavcem 7.1. a 9.4.5 této smlouvy.
- 6.4. Zhotovitel je povinen na žádost Objednatelů prokázat předložením relevantních dokladů, případně provedením vážení a měření, že mechanismy užívané k plnění předmětu této smlouvy splňují požadavky stanovené Objednatelům dle předcházejícího odstavce tohoto článku. V případě, že Zhotovitel splnění příslušných omezení v přiměřené lhůtě stanovené Objednatelům neprokáže, má se za to, že mechanismy užívané Zhotovitelem k plnění předmětu této smlouvy stanovené požadavky nesplňují a Objednatel je oprávněn postupovat v souladu s odstavcem 7.1. a 9.4.5. této smlouvy.
- 6.5. Zhotovitel se zavazuje provést manipulaci dříví podle „sortimentace“, tj. dle specifikace technických požadavků Objednatelů na výrobu sortimentů dříví. Sortimentaci předá Objednatel Zhotoviteli před zahájením prací, resp. nejpozději současně s předáním příslušného Zadávacího listu, na základě kterého je Zhotovitel oprávněn započít s prováděním prací.
- 6.6. Objednatel seznámí Zhotovitele s fytogeografickými a biogeografickými údaji v chráněných a zvláště chráněných územích vyskytujících se v místě práce a s pohybem externích subjektů (dle norem ISO).
- 6.7. Objednatel je oprávněn provádět přezkoumání havarijní připravenosti Zhotovitele (dle norem ISO).
- 6.8. Objednatel je oprávněn kontrolovat průběh provádění těžebních činností (prací) Zhotovitelem, řídit jejich postup a upřesňovat sortimentaci, je oprávněn v případě sporu nebo mimořádných okolností probíhající práce zastavit, popř. přerušit.
- 6.9. Zhotovitel je oprávněn používat pro účely plnění předmětu této smlouvy bezplatně LDS, která je v majetku Objednatelů; při tomto užívání je však povinen postupovat s péčí řádného hospodáře tak, aby došlo pouze k přiměřenému opotřebování LDS. V případě poškození LDS, vzniklého v souvislosti s plněním předmětu této smlouvy, má Objednatel právo požadovat náhradu vzniklé škody.

6.10. Zhotovitel se zavazuje:

- a) udržovat bezvadný technický stav použitých mechanismů tak, aby nedocházelo k únikům oleje či provozních kapalin zapříčiněným jejich nevhodným technickým stavem,
- b) používat výhradně mechanismy vybavené biologicky odbouratelnými oleji,
- c) používat vhodné osobní ochranné pracovní prostředky a dodržovat předpisy o bezpečnosti a ochraně zdraví při práci a předpisy o požární ochraně,
- d) disponovat oprávněními vyžadovanými v souvislosti s provozem a použitím mechanismů,
- e) neohrožovat provoz na silničních komunikacích, železničních tratích a elektrickém vedení,
- f) v případě poškození kmenů a kořenových náběhů provést na své náklady ošetření poškozených míst, nejpozději do konce pracovní směny, při níž došlo k poškození, a to prostředkem zabraňujícím napadení dřevokaznými houbami,
- g) v případě poškození oplocenek/y provést na své náklady opravu oplocenek/y do konce pracovní směny, při níž došlo k poškození,
- h) zajistit zpracování havarijní připravenosti personálu, havarijních postupů, pomůcek a strojů pracujících na pracovištích Objednatele (dle norem ISO),

6.11. Zhotovitel se dále zavazuje dodržovat následující podmínky:

- a) Přednostně zpracovávat před ostatními nahodilými těžbami zejména kůrovcové a kůrovcem ohrožené dříví ve lhůtách stanovených Objednatelem v příslušném Zadávacím listu a v souladu s ustanoveními § 32 odst.1 písm. b) a § 33 odst. 1 zákona 289/1995 Sb., o lesích a o změně a doplnění některých zákonů (lesní zákon), ve znění pozdějších předpisů. Jakmile je splněna podmínka uvedená v předcházející větě, smějí být těženy úplně vyvrácené a zlomené stromy a dále pak veškeré stromy vyznačené příslušným revírníkem (např. kůrovcové souše, stromy nahnuté, zavěšené nebo jinak překážející). V těchto těžbách musí být vytěženy všechny vyznačené stromy. Termín pro zpracování bude v těchto případech 15 dnů.
 - b) Těžba musí být prováděna tak, aby bylo zpracováno veškeré hroubí⁷. Ostatní dříví musí být zkráceno na díly kratší než 2 m. Pro účely příjmu dříví a jeho evidence se dříví měří do průměru 7 cm. Střední průměr se měří ve středu vzdálenosti mezi dolním čelem kmene a místem, kde dříví dosahuje průměru 7 cm.
 - c) Odstraňování zavěšených stromů a uvolňování zakácených cest a odvodňovacích příkopů musí být prováděno neprodleně, nejpozději do konce pracovní směny.
- 6.12. Zhotovitel je po ukončení prací povinen provést potěžební asanaci pracoviště (oprava narušení půdního krytu – koleje od použité mechanizace, poškození technických památek aj.), vyčistit odvodňovací síť, příkopy LDS, a to dle dohody s Objednatelem.
- 6.13. Zhotovitel je povinen v průběhu smluvního vztahu předcházet možným škodám. Je proto povinen veškeré činnosti upravené touto smlouvou zajišťovat a vykonávat tak, aby neohrozil životní prostředí, majetek České republiky nebo Objednatele ani jiných právnických nebo fyzických osob ani zdraví svých zaměstnanců nebo třetích osob.

⁷ Tj. nadzemní část stromu od 7 cm v průměru s kůrou, bez hmoty pařezu. Hroubí stromu je tvořeno hroubím kmene a hroubím větví.

Zhotovitel odpovídá za škody, které vzniknou v souvislosti se zajišťováním a prováděním činností upravených touto smlouvou, odpovídá i za škody, které způsobí jeho zaměstnanci nebo právnické či fyzické osoby, které Zhotovitel využije pro plnění uvedených povinností, včetně škod takto způsobených cestou do místa plnění, v místě plnění nebo cestou z místa plnění a v bezprostředním okolí. Zhotovitel nese odpovědnost za plnění svých povinností z této smlouvy ve stejném rozsahu i v případě, že činnosti upravené touto smlouvou provádí prostřednictvím třetích osob.

6.14. Zhotovitel odpovídá za:

- a) škody na životním prostředí, životech a zdraví lidí, živočichů, rostlin a škody na majetku České republiky nebo Objednatele či dalších osob, ke kterým dojde v důsledku používání nevhodných či nedovolených technologií či postupů, používání nevhodných či nedovolených ropných produktů, nepovolených chemikálií, závadných látek a materiálů, či nedodržením platných právních předpisů, např. zákona č. 185/2001 Sb., o odpadech a o změně některých dalších zákonů, zákona č. 254/2001 Sb., o vodách a o změně některých dalších zákonů (vodní zákon), zákona č. 114/1992 Sb., o ochraně přírody a krajiny, zákona č. 20/1987 Sb., o státní památkové péči, vyhlášky č. 327/2004 Sb.,
- b) zabezpečení dodržování povinností vyplývajících pro vlastníka lesa z ustanovení § 32 odst. 8 a § 34 odst. 1 zákona č. 289/1995 Sb., o lesích a o změně některých zákonů (o lesích), ve znění pozdějších předpisů;
- c) újmu vzniklou nedodržením termínů dle ustanovení předpisů uvedených v této smlouvě;
- d) zajištění požární ochrany a posouzení požárního nebezpečí podle § 6 zákona č. 133/1985 Sb., o požární ochraně.

6.15. Objednatel nenese odpovědnost za škody způsobené jednáním či opomenutím Zhotovitele nebo za škody, za které Zhotovitel odpovídá dle této smlouvy.

7. Smluvní pokuty a úrok z prodlení

7.1. V případě, že Zhotovitel poruší článek 6, odst. 6.3. této smlouvy a vlastní těžbu Zhotovitel neprovede pouze a výhradně za použití mechanismů, uvedených v této smlouvě, nebo neprovede dílo v souladu s požadavky na technologické vybavení Zhotovitele, zohledňujícím prostředí a podmínky, ve kterých má být technologie nasazena, Zhotovitel se zavazuje zaplatit Objednateli smluvní pokutu ve výši 10.000 Kč za každý jednotlivý případ porušení povinnosti. Uplatněním nároku na zaplacení této smluvní pokuty není dotčeno právo Objednatele od této smlouvy odstoupit dle odstavce 9.4.5 této smlouvy.

7.2. Objednatel je oprávněn uplatnit smluvní pokutu vůči Zhotoviteli a Zhotovitel se jí zavazuje zaplatit Objednateli v případě, že:

- Zhotovitel se ocitl v prodlení s dokončením těžebních činností (tj. práce neprovedl) v termínu stanoveném příslušným Zadávacím listem. Zhotovitel se zavazuje zaplatit Objednateli smluvní pokutu ve výši 1.000,-Kč, a to za každý i započatý den prodlení;
- Zhotovitel nezajistil včasné ošetření kořenových náběhů či kmenů, které poškodil při těžbě či pojíždění v porostu, a to nejpozději do konce pracovní směny, při níž došlo k poškození. Zhotovitel se zavazuje zaplatit Objednateli smluvní pokutu ve výši 100,- Kč, a to za každý včas neošetřený kořenový náběh či kmen a za každý

den prodlení s ošetřením stromu či kořenového náběhu;

- Zhotovitel nezajistil včasnou opravu jím poškozené oplocenky, a to nejpozději do konce pracovní směny, při níž k poškození došlo. Zhotovitel se zavazuje zaplatit Objednateli smluvní pokutu ve výši 500 Kč, a to za každou včas neopravenou oplocenku a za každý den prodlení s opravou poškozené oplocenky.
 - Zhotovitel provedl neoprávněnou těžbu dříví. Zhotovitel se zavazuje zaplatit Objednateli smluvní pokutu ve výši 1.000,- Kč, a to za každý m³ neoprávněně vytěženého dříví;
 - Při převězení dříví na lokalitě OM nebo při prodeji tohoto dříví třetí osobě byly zjištěny výrobní vady, které jsou neodstranitelné a které mají za následek snížení ceny zboží (zejména nedodržení nadměrků, průměrů). Zhotovitel se zavazuje zaplatit Objednateli smluvní pokutu ve výši 1.000,- Kč za každý 1 m³ vadného zboží.
 - Zhotovitel nedodržel maximální velikost pařezů. Zhotovitel se zavazuje zaplatit Objednateli smluvní pokutu ve výši 300,-Kč, a to za každý nedostatečně seříznutý pařez.
 - Zhotovitel porušil jakoukoliv povinnost stanovenou v článku 6, odst. 6.12. této smlouvy, zejm. neprovedl potěžební asanaci, nevyklidil a nevyčistil odvodňovací síť, LDS a lokalitu OM řádně a včas. Zhotovitel se zavazuje zaplatit Objednateli smluvní pokutu ve výši 10.000,- Kč za každý i započatý den prodlení se splněním povinnosti.
- 7.3. V případě, že Zhotovitel poruší jakoukoliv jinou povinnost stanovenou touto smlouvou a nezjedná nápravu ani v přiměřené lhůtě poskytnuté Objednatel, zavazuje se Zhotovitel zaplatit Objednateli smluvní pokutu ve výši 5.000 Kč za každý jednotlivý případ porušení povinnosti.
- 7.4. Bude-li kterákoliv smluvní strana v prodlení se zaplacením peněžitého dluhu, sjednávají si smluvní strany smluvní úrok z prodlení ve výši 0,05 % z dlužné částky za každý den prodlení.
- 7.5. Smluvní pokuta může být uložena i opakovaně.
- 7.6. Smluvní pokuta bude splatná do 21 dnů od doručení oznámení o jejím uplatnění ze strany Objednatele Zhotoviteli. Objednatel je oprávněn svou pohledávku za Zhotovitelem z titulu povinnosti Zhotovitele zaplatit smluvní pokutu započítat oproti pohledávce Zhotovitele za Objednatelem z titulu povinnosti Objednatele zaplatit cenu za provedené těžební činnosti (popř. její část).
- 7.7. Žádná ze smluvních stran není povinna platit smluvní pokutu v případě, že porušení její povinnosti bylo způsobeno okolnostmi vylučujícími odpovědnost ve smyslu § 2913 odst. 2 Občanského zákoníku (mimořádná nepředvídatelná a nepřekonatelná překážka vzniklá nezávisle na vůli smluvní strany).
- 7.8. Zaplacením smluvní pokuty nezaniká povinnost Zhotovitele splnit povinnost, jejíž splnění bylo smluvní pokutou zajištěno, stejně jako tím není dotčeno ani omezeno právo Objednatele na náhradu škody vzniklé porušením povinnosti, jejíž splnění je zajištěno smluvní pokutou, a to v plném rozsahu, popř. právo Objednatele od této smlouvy odstoupit. Ustanovení § 2050 Občanského zákoníku se nepoužije.

8. Převzetí provedených těžebních činností

- 8.1. Zhotovitel je povinen předávat Objednateli Číselníky vytvořené v souladu s pokyny Objednatele. Číselník bude obsahovat vzestupné číselné označení, které se nebude při poskytování plnění dle této smlouvy opakovat, a to vždy nejpozději do 3 pracovních dnů ode dne, kdy bude dílo dokončeno. V případě dokončení díla v posledních třech dnech kalendářního měsíce musí být Číselníky předány nejpozději do prvního pracovního dne kalendářního měsíce následujícího. Číselníky musí být srozumitelné a čitelně vyplněné.
- 8.2. Objednatel je povinen přebírat od Zhotovitele Číselníky, a to ve lhůtě 3 pracovních dnů od okamžiku, kdy je Objednatel vyzván k převzetí těchto dokumentů. Převzetím Číselníku nepotvrzuje Objednatel, že bylo dílo provedeno řádně a v souladu s rozsahem zadaných prací Zadávacím listem.
- 8.3. V případě vad předaného a Objednatel převzatého Číselníku je Objednatel oprávněn vznést námitku a zároveň dle okolností stanovit přiměřenou lhůtu pro odstranění těchto vad. Odstraněním vad není dotčeno právo Objednatele na náhradu vzniklé škody.
- 8.4. Příjem vytěžené dřevní hmoty bude prováděn měřením v hraních (na lokalitě OM). V případě neměřitelných hraní bude proveden měřením středových nebo čepových tloušťek a délek, výjimečně jiným, písemně dohodnutým způsobem.
- 8.5. Podkladem pro vystavení faktury dle článku 5 této smlouvy je Zadávací list podepsaný Objednatel v části „Převzetí po dokončení prací“, kdy Objednatel tímto podpisem stvrzuje, že dílo Zadávacím listem požadované (např. v uvedeném množství a druhu) bylo Zhotovitelem řádně provedeno. Pokud dílo nebylo provedeno řádně, a to včetně potěžebních úprav, nebo nebyl řádně vyhotoven Číselník, není Objednatel povinen potvrdit příslušný Zadávací list ve smyslu předchozí věty; na Zadávacím listu bude učiněn soupis zjištěných nedostatků včetně lhůty pro jejich odstranění. Stanovením lhůty k odstranění nedostatků není dotčeno právo Objednatele požadovat zaplacení smluvní pokuty dle článku 7 odstavce 7.2., odrážka první.
- 8.6. Platba za provedenou práci je vždy uskutečněna za těžební činnosti Zhotovitelem řádně provedené v souladu s příslušným Zadávacím listem, a to za dřevní hmotu skutečně vytěženou a následně přiblíženou na lokalitu OM při současném splnění ostatních ustanovení této smlouvy.
- 8.7. Platba provedená na základě množství dřeva přijatého měřením v hraních nebo měřením středových (čepových) tloušťek a délek bude provedena vždy jako konečná. **Rozdíly vzniklé z přejímek dříví u subjektů odebírajících dříví od Objednatele budou vyhodnoceny při nejbližší inventuře jako inventurní rozdíl do normy a rozdíl nad normu a nebudou tak již zpětně doúčtovány.**

9. Doba trvání smlouvy, ukončení platnosti smlouvy

- 9.1 Tato smlouva se uzavírá na dobu určitou, a to
 - do 31.12.2019, nebo
 - do naplnění limitu 120 % z částky 974 000 Kč, a to dle toho, která ze skutečností nastane dříve.
- 9.2 V případě, že Zhotovitel nezačne provádění těžebních činností do pěti (5) pracovních

dnů ode dne předání prvního Zadávacího listu, smlouva šestým (6.) pracovním dnem zaniká. Objednateli v takovém případě okamžikem zániku této smlouvy vzniká právo na zaplacení částky ve výši 2,5 % z celkové ceny díla dle článku 4 odstavce 4.1 této smlouvy. Lhůta splatnosti se za tímto účelem sjednává v délce 14 dnů ode dne doručení výzvy k zaplacení této částky Objednatelům.

- 9.3 Kterákoliv ze smluvních stran je oprávněna od této smlouvy písemně odstoupit, a to ze zákonem stanoveného důvodu, nebo z důvodů stanovených dále v této smlouvě. Odstoupení je účinné dnem jeho doručení druhé smluvní straně a jeho účinky se řídí příslušnými ustanoveními Občanského zákoníku.
- 9.4 Objednatel je oprávněn od této smlouvy odstoupit, pokud
- 9.4.1 nabylo právní moci rozhodnutí soudu o úpadku Zhotovitele ve smyslu zákona č. 182/2006 Sb., o úpadku a o způsobech jeho řešení (insolvenční zákon), ve znění pozdějších předpisů,
- 9.4.2 Zhotovitel nezhodí provádění těžebních činností zadaných dalšími Zadávacími listy do pěti (5) pracovních dnů ode dne jejich převzetí Zhotovitelem;
- 9.4.3 Zhotovitel je v prodlení s dokončením těžebních činností zadaných Zadávacím listem po dobu delší než 15 dnů, přestože byl Objednatel na prodlení s prováděním těžebních činností písemně upozorněn, s výjimkou případů, kdy je toto prodlení způsobeno mimořádnou nepředvídatelnou a nepřekonatelnou překážkou vzniklou nezávisle na vůli Zhotovitele ve smyslu § 2913 odst. 2 Občanského zákoníku. Doba, po kterou trvají objektivní překážky způsobující nemožnost plnění Zhotovitelem, se nezapočítává do doby, po kterou je Zhotovitel v prodlení s prováděním těžebních činností;
- 9.4.4 Zhotovitel je opakovaně (min. 2x) v prodlení o 15 nebo méně dnů s dokončením těžebních činností zadaných Zadávacím listem, s výjimkou případů, kdy je toto prodlení způsobeno mimořádnou nepředvídatelnou a nepřekonatelnou překážkou vzniklou nezávisle na vůli Zhotovitele ve smyslu § 2913 odst. 2 Občanského zákoníku. Doba, po kterou trvají objektivní překážky způsobující nemožnost plnění Zhotovitelem, se nezapočítává do doby, po kterou je Zhotovitel v prodlení s prováděním těžebních činností;
- 9.4.5 mechanismy užívané Zhotovitelem k provedení těžebních činností nesplňují požadavky stanovené v článku 6, odstavci 6.3 této smlouvy. Právo Objednatel na zaplacení smluvní pokuty dle článku 7, odstavce 7.1 této smlouvy tím není dotčeno;
- 9.5 Zhotovitel je oprávněn odstoupit od této smlouvy, pokud je Objednatel v prodlení s uhrazením sjednané ceny za provedení těžebních činností déle než 1 měsíc.

10. Prevence a detekce trestněprávních či neetických jednání, případná reakce na taková jednání

- 10.1. Smluvní strany níže svým podpisem stvrzují, že v průběhu vyjednávání o této smlouvě vždy jednaly a postupovaly čestně a transparentně a současně se zavazují, že takto budou jednat i při plnění této dohody a veškerých činnostech s ní souvisejících.
- 10.2. Smluvní strany se dále zavazují vždy jednat tak a přijmout taková opatření, aby nedošlo ke vzniku důvodného podezření na spáchání trestného činu či k samotnému jeho spáchání (včetně formy účastenství), v důsledku tedy jednat tak, aby kterákoliv ze smluvních stran nemohla být přičtena odpovědnost podle zákona č. 418/2011 Sb.,

o trestní odpovědnosti právnických osob a řízení proti nim, nebo nevznikla trestní odpovědnost fyzických osob (včetně zaměstnanců) podle zákona č. 40/2009 Sb., trestního zákoníku, případně aby nebylo zahájeno trestní stíhání proti jakékoliv ze smluvních stran včetně jejich zaměstnanců podle platných právních předpisů.

- 10.3. Objednatel za tímto účelem vytvořil tzv. Criminal compliance program Lesů České republiky, s. p. (viz www.lesycr.cz), (dále jen „CCP LČR“), a v jeho rámci přijal závazek dodržovat zejména Kodex CCP LČR, Protikorupční program LČR a Etický kodex zaměstnanců LČR, a to včetně všech příloh, čímž se LČR vymezují proti jakémukoli protiprávnímu a neetickému jednání a nastavují postupy k prevenci a odhalování takového jednání. Za účelem naplnění tohoto článku, tj. za účelem nastavení funkčních a efektivních prevenčních procesů při plnění této smlouvy nebo v souvislosti s ním, lze obsah těchto dokumentů poskytnout na žádost druhé smluvní straně, která je rovněž může přijmout za své, a to v plném jejich znění.

11. Závěrečná ustanovení



- 11.1 Tato smlouva nabývá účinnosti dnem jejího uveřejnění v souladu se zákonem č. 340/2015 Sb., o zvláštních podmínkách účinnosti některých smluv, uveřejňování těchto smluv a o registru smluv (zákon o registru smluv) ve znění pozdějších předpisů. V případě, že tato smlouva nebude podléhat povinnosti uveřejnění dle zákona o registru smluv, nabývá tato smlouva účinnosti dnem jejího podpisu oběma smluvními stranami.
- 11.2 Zhotovitel bere na vědomí, že Objednatel bude postupovat v souladu se svými povinnostmi stanovenými v § 219 zákona č. 134/2016 Sb., o zadávání veřejných zakázek, ve znění pozdějších předpisů, tedy uveřejní na svém profilu zadavatele údaje a dokumenty, k jejichž uveřejnění je dle zmíněného ustanovení povinen, tedy včetně této smlouvy a všech jejích příloh a výše skutečně uhrazené ceny za plnění smlouvy. Smluvní strany dále berou na vědomí, že smlouva včetně všech jejích změn a dodatků podléhá povinnosti uveřejnění dle zákona č. 340/2015 Sb., o zvláštních podmínkách účinnosti některých smluv, uveřejňování těchto smluv a o registru smluv (zákon o registru smluv).
- 11.3 Tato smlouva se řídí právním řádem České republiky, zejména příslušnými ustanoveními Občanského zákoníku a zákona č. 134/2016 Sb., o zadávání veřejných zakázek, ve znění pozdějších předpisů. Veškeré spory mezi smluvními stranami budou rozhodovány v řízení před obecnými soudy České republiky.
- 11.4 Tato smlouva může být doplňována a/nebo měněna pouze ve formě písemných dodatků podepsaných oběma smluvními stranami.
- 11.5 Tato smlouva je vyhotovena ve dvou stejnopisech s platností originálu, z nichž každá smluvní strana obdrží po jednom.
- 11.6 Smluvní strany prohlašují, že s obsahem této smlouvy souhlasí, rozumí jí a zavazují se k jejímu plnění, a že tato smlouva byla uzavřena podle jejich vážné a svobodné vůle prosté tísně. Na důkaz toho připojují své podpisy.

Seznam příloh:

Příloha č. 1 – Ceník

Příloha č. 2 – Přepočtové koeficienty a měření dříví v hráních

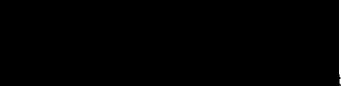
Příloha č. 3 - Vzor Zadávacího listu

Za Objednatele V Č. Budějovicích dne 23.9.2019	Za Zhotovitele ✓ v <u>HODONÍNĚ</u> dne <u>26.9.2019</u>
 Lesy České ředitel KŘ České Budějovice Lesy České republiky, s.p.	  jednatel Petra spol. s.r.o.

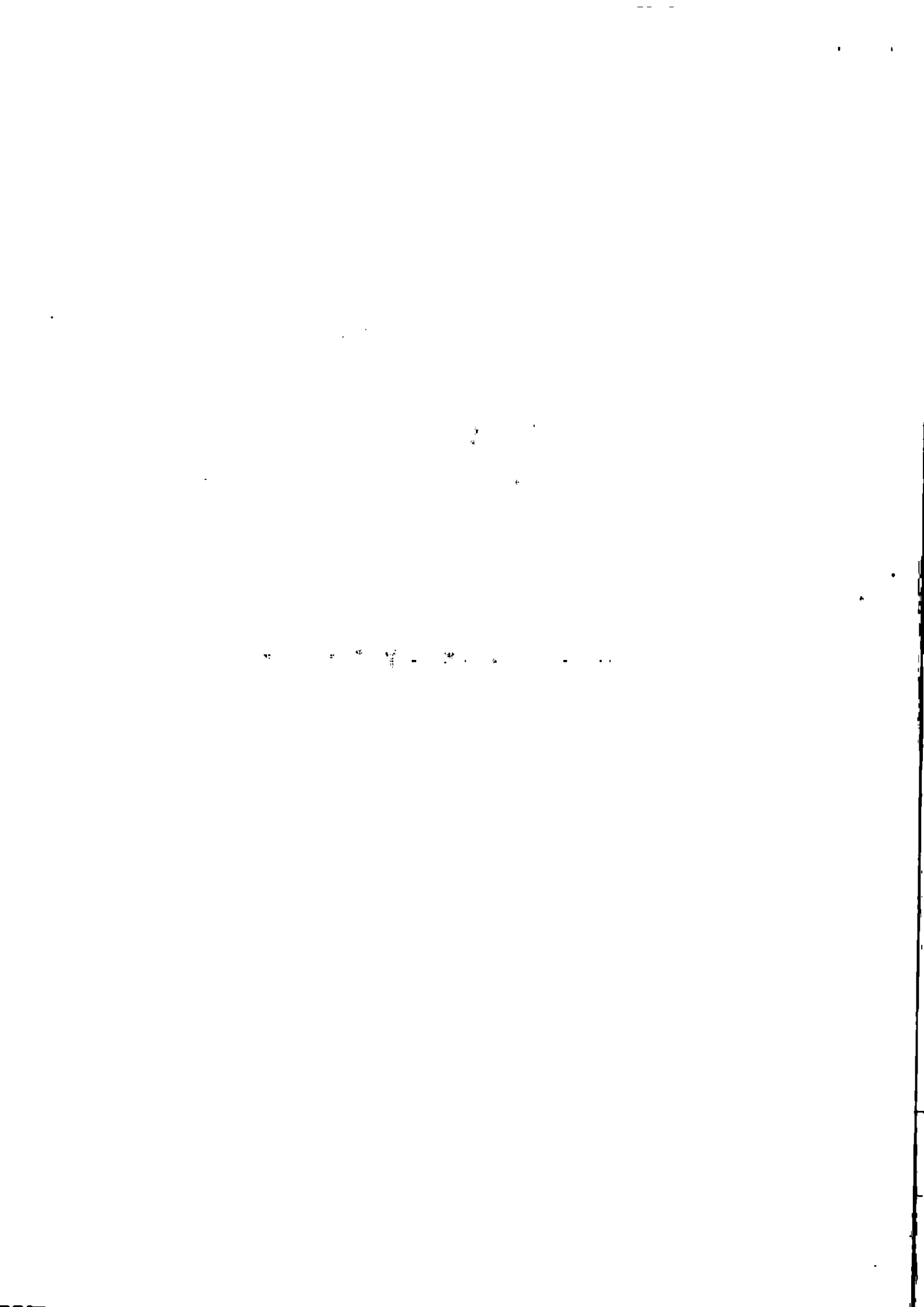



Státní podnik Lesy České republiky, s.p., zachovává nulovou toleranci k jakémukoli nelegálnímu jednání a dodržuje maximální transparentnost, legální a etiku. Součástí firemní kultury státního podniku Lesy České republiky, s.p. (dále jen „zaměstnanec“), každý zaměstnanec má povinnost oznámit jakékoli podezření či nelegální jednání. V jakémkoli případě, kdy je jednání zaměstnance v rozporu s CrimINAL compliance programem, může je považovat za jednání v rámci státního podniku Lesy České republiky, s.p. Takové jednání je možné oznámit, a to i anonymně způsobem uvedenými na webových stránkách. www.lesy.cz

DNS - Těžební činnost

2. Výroba dříví na OM komplexní čistou

Obchodní firma/název:	PETRA spol. s r.o.	Kód zakázky:	928_2019_129
Sídlo/místo podnikání:	andlova 3393/129, 695 01 Hodonín	název zakázky:	Dolní Hvozdi
Právní forma:	Společnost s ručením omezeným	číslo OJ:	206
IČO:	46979697	název OJ:	Nové Hradý
DIČ:	CZ46979697	číslo KŘ:	928
Spisová značka ve veřejném rejstříku (je-li relevantní):	vedená u Krajského soudu v Brně	název KŘ:	České Budějovice
Bankovní spojení:		výměra [ha]:	10 000

Osoba oprávněná zastupovat účastníka zadávacího řízení:

Telefon:

E-mail účastníka zadávacího řízení pro elektronickou komunikaci

Kontaktní osoba účastníka v zadávacím řízení:

Telefon na kontaktní osobu:

E-mail na kontaktní osobu:

nabídková cena (NC_{CELKEM}) bez DPH

974 000 Kč

cena výroby na OM

842 000 Kč

cena souvisejících prací s výrobou dříví na OM

132 000 Kč



Ceník výroby dříví na OM

842 000 Kč

účastník:	PETRA spol. s r.o.
IČO:	46979697
kód zakázky:	928_2019_129
název zakázky:	Dojní Hvozď
název OJ:	Nové Hradky

Vypíní OJ

Sumář množství m3

Měrná jednotka = m3

Skupina dřevín	Technologie	Vzdálenost P-OM	Hmotnost těžebního porostu							Popis technologie	
			9	14	19	29	49	69	99		100
Jehličnaté	22	do 300					200	400	800	600	Traktorová + JMP
Jehličnaté	11	301-500									Kůň + JMP
Jehličnaté	11	501-1000									Kůň + JMP
Jehličnaté	11	1001+									Kůň + JMP
Jehličnaté	22	do 300									Traktorová + JMP
Jehličnaté	22	301-500									Traktorová + JMP
Jehličnaté	22	501-1000									Traktorová + JMP
Listnaté	11	do 300									Kůň + JMP
Listnaté	22	301-500									Traktorová + JMP
Listnaté	22	501-1000									Traktorová + JMP

Maximální ceník výroby dříví na OM

Měrná jednotka = Kč bez DPH/m3

Skupina dřevín	Technologie	Vzdálenost P-OM	Hmotnost těžebního porostu							Popis technologie	
			9	14	19	29	49	69	99		100
Jehličnaté	22	do 300					500	440	420	400	Traktorová + JMP
Jehličnaté	11	301-500									Kůň + JMP
Jehličnaté	11	501-1000									Kůň + JMP
Jehličnaté	11	1001+									Kůň + JMP
Jehličnaté	22	do 300									Traktorová + JMP
Jehličnaté	22	301-500									Traktorová + JMP
Jehličnaté	22	501-1000									Traktorová + JMP
Listnaté	11	do 300									Kůň + JMP
Listnaté	22	301-500									Traktorová + JMP
Listnaté	22	501-1000									Traktorová + JMP

Vypíní dodavatel

Ceník výroby dříví na OM

Měrná jednotka = Kč bez DPH/m3

Skupina dřevín	Technologie	Vzdálenost P-OM	Hmotnost těžebního porostu							Popis technologie	
			9	14	19	29	49	69	99		100
Jehličnaté	22	do 300					495	435	415	395	Traktorová + JMP
Jehličnaté	11	301-500									Kůň + JMP
Jehličnaté	11	501-1000									Kůň + JMP
Jehličnaté	11	1001+									Kůň + JMP
Jehličnaté	22	do 300									Traktorová + JMP
Jehličnaté	22	301-500									Traktorová + JMP
Jehličnaté	22	501-1000									Traktorová + JMP
Listnaté	11	do 300									Kůň + JMP
Listnaté	22	301-500									Traktorová + JMP
Listnaté	22	501-1000									Traktorová + JMP



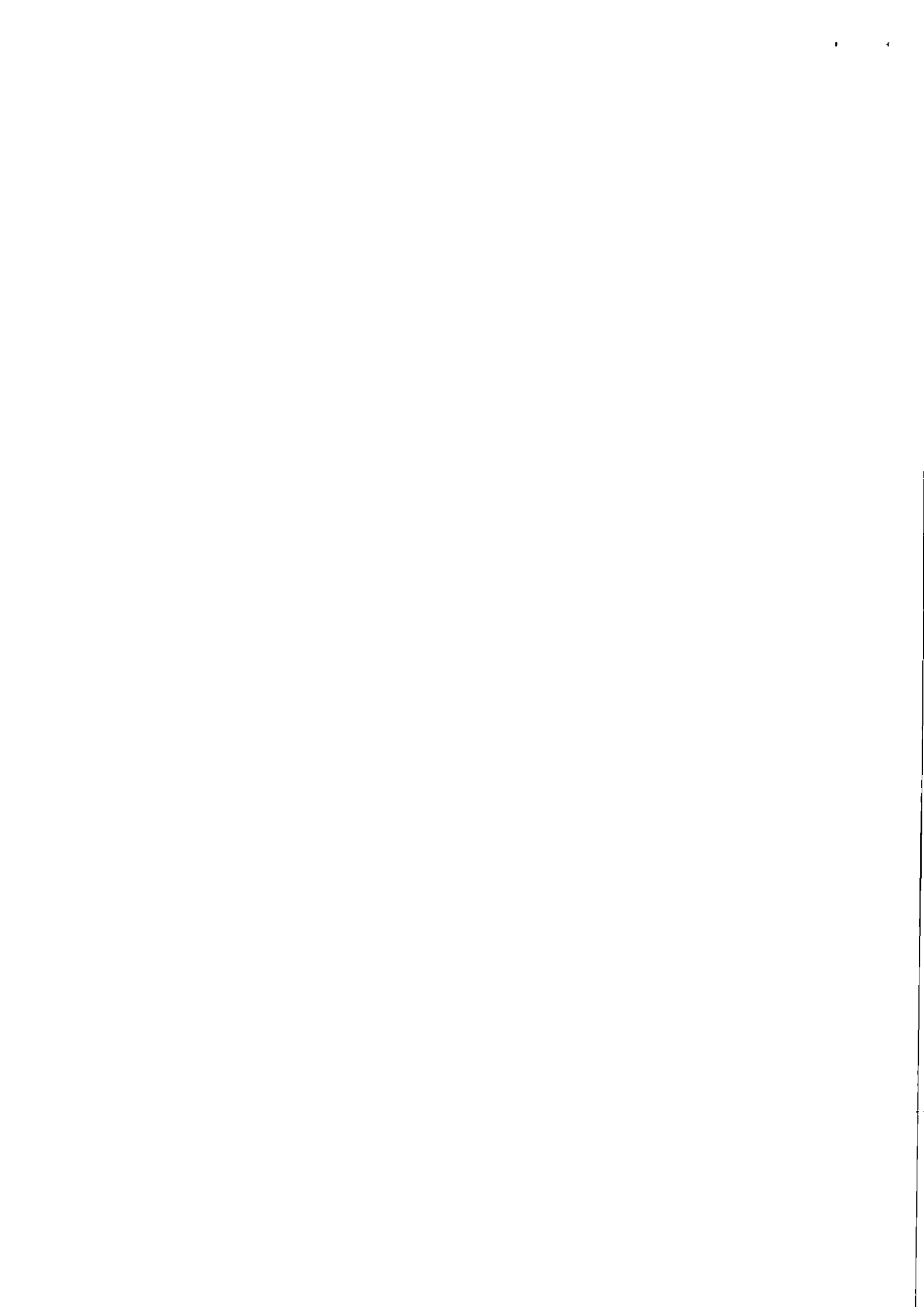

Příloha č. 3 ZD (následně příloha č. 2 smlouvy)
Přepočtové koeficienty a měření dříví v hráních

Přepočtové koeficienty

Hodnoty koeficientů jsou uvedeny v následující tabulce:

<i>jmenovitá délka</i>	<i>hodnota přepočtového koeficientu dle dřevin</i>		
	<i>SM, JD</i>	<i>BO, MD, DG</i>	<i>listnaté</i>
1 - 6 m	0,64	0,61	0,54
ostatní užitkovatelné hroubí (těžební zbytky)	0,45	0,45	0,45

Ostatní užitkovatelné hroubí: zbytky po těžbě hroubí, ze kterých nelze vyrobit sortiment délky alespoň 2 m, případně jejichž křivost znemožňuje řádné uložení do hrání (např. rozlámané vršky, silné větve apod.)

Měření dříví v hráních

Hráně dříví musí splňovat kritérium měřitelnosti hrání – dříví v hrání musí být řádně srovnáno (začeleno z obou stran) o základně delší než 1 m a minimálním počtu 10 ks v hrání.

Dříví, které nebude uloženo v měřitelných hráních, bude měřeno pro zjištění objemu jednotlivě v souladu s DP.



Příloha č. 4 ZD (následně příloha č. 3 smlouvy)
VZOR ZADÁVACÍHO LISTU - ROZTROUŠENÁ NAHODILÁ TĚŽBA

Evidence nahodilé těžby a zadání jejího zpracování č.											
Adresa SP:				Adresa Lesů ČR: Lesy České republiky, s.p., lesní správa Nové Hradky							
PSČ:		IČO:		DIČ:		PSČ:		IČO:		DIČ:	
por.	ks	m ³	požadovaný termín	požadovaný způsob zpracování	zpracováno m ³	zpracováno datum	Poznámka				
Objednáno dne:						Podpis:					

Za SP převzal dne:

Podpis:

Poznámky k převzetí zadání:

Převzetí po dokončení prací

Za Lesy ČR převzal dne:

Podpis:

Poznámky k převzetí prací:

Za Lesy ČR akceptoval dne:

Podpis:

Příloha č. 5 ZD (následně příloha č. 4 smlouvy)
VZOR ZADÁVACÍHO LISTU - OBJEDNÁVKA ASANACE

Evidenční číslo kůrovcových stromů a zadání jejich asanace č.							
Adresa SP:				Adresa Lesů ČR: Lesy České republiky, s.p., lesní správa Nové Hradky			
PSC:		IČO:		DIČ:		PSC:	
IČO:		DIČ:		IČO:		DIČ:	
por.	ks	m ³	požadovaný termín	požadovaný způsob asanace	asanováno m ³	asanováno datum	Poznámka
Objednáno dne:				Podpis:			

Za SP převzal dne:

Podpis:

Poznámky k převzetí zadání:

Převzetí po dokončení prací

Za Lesy ČR převzal dne:

Podpis:

Poznámky k převzetí prací:

Za Lesy ČR akceptoval dne:

Podpis:

