

**Smlouva o poskytnutí licence k sw aplikaci  
IS L3 – modul Doprava**

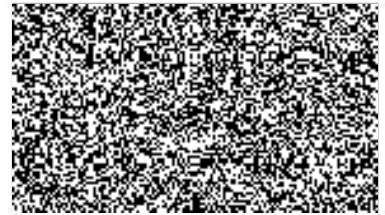

**Poskytovatel:**

**Mediso Art s.r.o.**

Vinohradská 2344/52, 785 01 Šternberk

IČ: 25815709

DIČ: CZ25815709

bankovní spojení: Fio banka, č. účtu 2200232884/2010

zastoupený: Mgr. Petrem Pospíšilem, jednatelem společnosti

tel.: 585 000 338,

ID datové schránky: f7ak2hg

Zapsaný v obchodním rejstříku vedeným Krajským soudem v Ostravě, oddíl C., vložka 18662

dále jen „**poskytovatel**“

a

**Objednatel:**

**Česká republika - Zdravotnické zařízení Ministerstva vnitra**

Lhotecká 559/7, 143 00 Praha 4 - Lhotka

IČ: 75154960

DIČ: CZ 75154960

bankovní spojení: ČNB Praha, č.ú. 4800881/0710

zastoupený: Ing. Miroslavem Červenkou, ředitelem

tel.: 974 827 650,

ID datové schránky:ir5hkiz

Organizační složka státu zřízená zřizovací listinou vydanou Ministerstvem vnitra pod č.j. MV-9846-44/OZZ-2008 ze dne 22.10.2008

dále jen „**objednatel**“

uzavírají ve smyslu ustanovení § 2358 a násl. zákona č. 89/2012 Sb., občanského zákoníku (dále též „občanský zákoník“), tuto

**smlouvu o poskytnutí licence k sw aplikaci  
(dále též „Smlouva“)**

**Článek 1.**

**Základní ustanovení**

- 1.1. Poskytovatel je právnickou osobou, jejímž předmětem podnikání je výroba, obchod a služby neuvedené v přílohách 1 až 3 živnostenského zákona a je odborně způsobilý k činnostem sjednaným v této smlouvě. Poskytovatel je výrobcem programu „Informační systém L3“ (dále

- jen „IS L3“) a je dle § 58 zákona č. 121/2000 Sb. (dále jen „autorský zákon“) oprávněn vykonávat svým jménem a na svůj účet majetková práva autora „IS L3“. „IS L3“, který je předmětem této smlouvy, splňuje pojmové znaky autorského díla a vztahuje se na něj ustanovení autorského zákona a další právní předpisy z oblasti ochrany duševního vlastnictví.
- 1.2. Poskytovatel je smluvním aplikačním partnerem firmy InterSystems Corporation B.V., jejíž databázový stroj Caché je nedílnou součástí „IS L3“. Poskytovatel má právo databázový stroj instalovat a provozovat jako součást instalace a provozu „IS L3“.
  - 1.3. Poskytovatel touto Smlouvou poskytuje Objednateli právo na užívání části programu „IS L3“, která je blíže specifikovaná v Článku 2. této Smlouvy, za cenu a podmínek sjednanou v Článku 3. této Smlouvy.

## **Článek 2.**

### **Předmět smlouvy**

- 2.1. Na základě této smlouvy uděluje poskytovatel objednateli právo k užívání 1 ks „IS L3“ (plovoucí licenci) v rozsahu nutném pro provoz modulu Doprava, jak je uvedeno v Příloze 1 (Seznam instalovaných modulů „IS L3“) a Příloze 2 (Typ, počet a cena licencí „IS L3“) smlouvy. Právo k užívání licence je nepřenosné.
- 2.2. Právo k užívání licence je časově omezené po dobu trvání této smlouvy.
- 2.3. Součástí licence jsou aktualizace „IS L3“ vydávané poskytovatelem a to po celou dobu trvání této smlouvy.
- 2.4. Součástí poskytnutí licence je také samotná instalace „IS L3“ do síťového prostředí Objednatele. Podmínky instalace jsou uvedeny v Příloze 3 (Instalace „IS L3“) této smlouvy.
- 2.5. Součástí poskytnutí licence je zařazení Objednatele do kategorie „Smluvního partnera“ v rámci kategorizace klientů u Poskytovatele.

## **Článek 3.**

### **Cena licence, platební podmínky**

- 3.1. Cena 1ks plovoucí licence je smluvně dohodnuta ve výši 1.188,-Kč za kalendářní měsíc a je uvedena v Příloze 2 této smlouvy jako cena bez DPH. Režim DPH bude řešen v souladu s ustanoveními zákona č. 235/2004 Sb., o dani z přidané hodnoty, ve znění pozdějších předpisů.
- 3.2. Cena licence bude fakturována kvartálně, a to vždy na začátku každého nového kvartálu, nejpozději však do 10 pracovních dnů prvního měsíce nového kvartálu, se splatností 30 kalendářních dnů. Nebude-li licence užívána po celý tento kvartál, bude fakturována poměrná cena.
- 3.3. Jednorázová cena instalace „IS L3“ není součástí ceny licence. Dohodnutá cena instalace je 5.000,-Kč bez DPH a je uvedena v Příloze 3 této smlouvy. Cena instalace bude fakturována společně s první fakturací licence.
- 3.4. Pracovníci Objednatele budou následně zaškoleni podle potřeby pomocí prostředků vzdálené správy (telekonference, telefon, skype, vzdálená plocha, TeamViewer, apod.). Cena školení uživatelů je 550,- Kč/hod. bez DPH.

- 3.5. V případě prodlení objednatele se zaplacením fakturovaných částek je objednatel povinen zaplatit poskytovateli smluvní pokutu ve výši 0.5 % fakturované částky za každý den, co prodlení trvá, maximálně do výše částky, s níž je objednatel v prodlení.
- 3.6. V době trvání prodlení objednatele se zaplacením fakturovaných částek nebudou poskytovatelem poskytovány služby uvedené v článku 2. bodu 3. této smlouvy.
- 3.7. Pro vyloučení veškerých pochybností smluvní strany sjednávají, že za den zaplacení se považuje den, kdy dojde k jejímu připsání ve prospěch bankovního účtu Poskytovatele.
- 3.8. Počínaje rokem 2020 bude cena licence každoročně k 1. kvartálu zvýšena o inflační koeficient vyhlášený Českým statistickým úřadem za předchozí kalendářní rok a to formou aktualizace Přílohy 2.

#### **Článek 4.**

##### **Užívání licence**

- 4.1. Po skončení platnosti této smlouvy nemá objednatel právo licenci dále užívat.
- 4.2. Pro instalaci aktualizací „IS L3“ je objednatel povinen zabezpečit poskytovateli přístup k serveru, kde je „IS L3“ provozován. Nepřístupnost serveru zbavuje poskytovatele povinnosti aktualizaci nainstalovat.
- 4.3. Součástí "IS L3" je elektronická uživatelská dokumentace dodaná spolu s „IS L3“. Objednatel je povinen se s uživatelskou dokumentací seznámit a na případné nejasnosti se dotázat. Absence nebo rozdílnost vlastností či funkcí oproti uživatelské dokumentaci se nepovažuje za vadu a objednateli nevznikají z tohoto důvodu žádné nároky z odpovědnosti za vady ani nárok na odstoupení od smlouvy.
- 4.4. Poskytovatel odpovídá pouze za funkčnost aktuálních verzí „IS L3“, které jsou objednateli instalovány při dodržení veškerých podmínek této smlouvy. Poskytovatel neodpovídá za vady starších verzí „IS L3“, ani za jejich případnou nekompatibilitu s novými softwarovými či hardwarovými prostředky. Poskytovatel není povinen provádět technickou podporu, vývoj ani údržbu starších verzí „IS L3“. Na aktuální verzi „IS L3“ je poskytována záruka po celou dobu trvání této smlouvy.
- 4.5. Objednatel je povinen pravidelně provádět zálohy dat a jejich archivování, včetně kontroly bezchybnosti vytvořené zálohy. Poskytovatel neodpovídá za ztrátu či poškození dat, která nebyla správně zálohována.
- 4.6. Poskytovatel se v rámci svých servisních a konzultačních prací může dostat do kontaktu s osobními údaji evidovanými v „IS L3“. Poskytovatel se zavazuje, že osoby provádějící jeho jménem tyto servisní a konzultační práce zachovávají v této souvislosti mlčenlivost a zároveň se zavazuje, že přijme nezbytná opatření k tomu, aby takto získané osobní údaje nemohly být užity jinak, než vyžaduje účel prováděných servisních a konzultačních prací. Jakékoliv podezření ohledně porušení zabezpečení osobních údajů nebo ohledně jiného neoprávněného přístupu k osobním údajům je povinen poskytovatel nejpozději do 24 hodin od zjištění hlásit telefonicky příslušné kontaktní osobě Objednatele s následným bezodkladným písemným sdělením.
- 4.7. Závazek poskytovatele týkající se mlčenlivosti a ochrany osobních údajů trvá bez časového omezení i po ukončení platnosti této Smlouvy.

## **Článek 5.**

### **Odstoupení od Smlouvy**

- 5.1. Smlouva se uzavírá na dobu určitou, a to do 30.9.2023.
- 5.2. Smlouvu lze ukončit dohodou smluvních stran nebo výpovědí bez udání důvodu, a to s tříměsíční výpovědní lhůtou. Výpovědní lhůta začíná běžet od prvního dne následujícího měsíce po měsíci, ve kterém byla písemná výpověď doručena druhé smluvní straně.

## **Článek 6.**

### **Závěrečná ustanovení**

- 6.1. Vzájemné právní vztahy smluvních stran, které jsou touto Smlouvou založeny, avšak nejsou výslovně upraveny v této Smlouvě, se řídí především příslušnými ustanoveními občanského zákoníku.
- 6.2. Smluvní strany výslovně vylučují možnost přijetí nabídky na uzavření této Smlouvy s dodatkem nebo odchylkou ve smyslu ustanovení § 1740 odst. 3 občanského zákoníku.
- 6.3. Smluvní strany se ve smyslu ustanovení § 1801 občanského zákoníku dohodly na tom, že ustanovení § 1799 a § 1800 občanského zákoníku se na právní vztahy založené touto Smlouvou nepoužijí.
- 6.4. Podpisem této Smlouvy na sebe Objednatel podle ustanovení § 1765 odst. 2 občanského zákoníku bere nebezpečí změny okolností ve smyslu ustanovení § 1765 odst. 1 občanského zákoníku.
- 6.5. Smluvní strany tímto vylučují úpravu přednosti obchodních zvyklostí ve smyslu ustanovení § 558 odst. 2 občanského zákoníku.
- 6.6. Tato Smlouva nabývá platnosti dnem uzavření, účinnosti dnem uveřejnění v registru smluv ve smyslu zákona č. 340/2015, o registru smluv.
- 6.7. Jakékoli spory mezi smluvními stranami vyplývající z této Smlouvy nebo vzniklé v souvislosti s ní budou řešeny nejprve smírně. Nepodaří-li se smírného řešení dosáhnout do jednoho měsíce ode dne, kdy některá ze smluvních stran druhé smluvní straně oznámí své přesvědčení o existenci sporu nebo svůj návrh na jeho řešení, bude spor rozhodnut na návrh kterékoli smluvní strany obecným soudem.
- 6.8. Nevyplývá-li z písemného ujednání smluvních stran výslovně něco jiného, budou jakákoli oznámení, včetně případných výzev, či jiná sdělení předpokládána podle této Smlouvy nebo v souvislosti s ní učiněna písemně. Přípustnou formou jejich doručování podle této Smlouvy je osobní předání oproti podpisu nebo doručení poštou formou doporučené zásilky na adresu uvedenou v úvodu této Smlouvy nebo na jinou doručovací adresu písemně oznámenou odesílateli v souladu s tímto ustanovením. Za doručení se pro účely této Smlouvy považuje též případ, kdy adresát odmítne osobní předání nebo doručení poštou nebo není-li oznámení nebo sdělení, jež bylo uloženo na poště jako nedoručené, vyzvednuto adresátem do 10 dnů od takového uložení, přičemž za doručení se považuje 11. den od uložení.
- 6.9. Tato Smlouva může být měněna pouze dohodou smluvních stran ve formě písemných, vzestupně číslovaných dodatků.
- 6.10. Je-li nebo stane-li se některé ustanovení této Smlouvy neplatné, nedotýká se to ostatních ustanovení této Smlouvy, která zůstávají nadále platná a účinná.

- 6.11. Tato Smlouva je sepsána ve dvou stejnopisech, přičemž Poskytovatel a Objednatel obdrží po jednom stejnopisu.
- 6.12. Nedílnou součástí této Smlouvy jsou Přílohy č. 1, 2 a 3.
- 6.13. Každá ze smluvních stran prohlašuje, že tuto Smlouvu uzavírá svobodně a vážně, že považuje obsah této Smlouvy za určitý a srozumitelný a že jsou jí známy všechny skutečnosti, jež jsou pro uzavření této Smlouvy rozhodující, na důkaz čehož níže připojuje svůj vlastnoruční podpis.

V Praze dne: 23. 9. 2019

Za dodavatele:



M.  
Mediso Art s.r.o.

**Mediso Art s.r.o.**  
Vinohradská 2344/52  
785 01 Šternberk  
IČ:25815709, DIČ:CZ25815709

Za objednatele:



Ing. Miroslav Červenka  
Zdravotnické zařízení MV

Zdravotnické zařízení  
Ministerstva vnitra  
IČO 75154960  
143 01 Praha 12, Lhotecká 559/7  
- 9 -

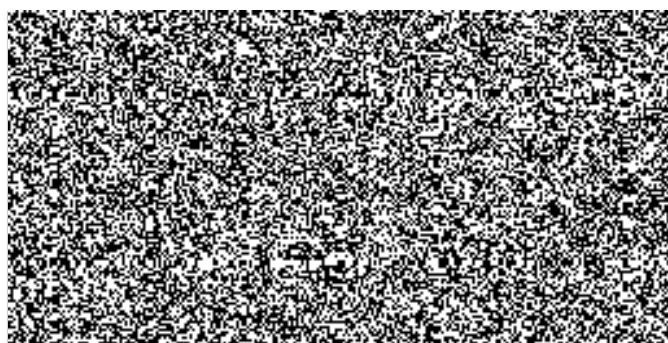

**Příloha č.1.**

**Seznam instalovaných modulů „IS L3“**

**Stav k 1.10.2019**

Instalované moduly:

- Jádro informačního systému a modul pro plánování procesů,
- Správa systému,
- Centrální registr pacientů, B2B komunikace s informačním systémem VZP,
- Modul Doprava,
- Účtování zdravotním pojišťovnam, přímá komunikace s portály všech ZP,
- Aktualizace číselníků VZP a SÚKL pomocí internetového připojení k repozitáři Poskytovatele.

**Typ a počet licencí „IS L3“**

**Stav k 1.10.2019**

Typ licence „IS L3“ : licence na procesy Entree

Počet licencí „IS L3“: **1**.

Forma licence: **subscription**

Tato licence „na procesy“ opravňuje objednatele provozovat informační systém „IS L3“ tak, aby souběžně a v jednom okamžiku přistupoval k informačnímu systému maximálně 1 uživatel. Přitom uživatelským procesem se rozumí práce jednoho uživatele z jednoho místa rozdělená do maximálně 12-ti dílčích úloh (zjednodušeně: jeden uživatel z jednoho místa může mít otevřeno maximálně 12 „oken“, ve kterých komunikuje s „IS L3“. Přitom jeden proces z oněch 12 je přitom rezervován pro činnosti IS L3 „na pozadí“, což jsou např. komunikace s VZP pomocí B2B služeb, plánovač úloh, aktualizace číselníků, elektronická komunikace s dalšími subjekty (SÚKL, laboratoře, ...), apod.

Typ licence „Entree“ je podle aktuálních licenčních podmínek poskytovatele databázového stroje firmy InterSystems Corporation B.V., omezen shora maximálním počtem 80 procesů, a maximální velikostí databází 500GB.

Forma licence „subscription“ znamená užívání licence pouze po dobu platnosti smlouvy.

**Cena licence**

Produkt	Měsíční cena licence bez DPH
1 ks plovoucí licence „IS L3“ „na procesy Entree“	1180,-

### Instalace „IS L3“

Podmínky:

- Pro instalaci připraví Objednatel server (může být virtuální) s OS na platformě Windows 64-bit.
- K serveru zajistí Objednatel Poskytovateli vzdálený přístup (minimálně po celou dobu instalace).
- Poskytovatel nainstaluje čistou instalaci „IS L3“ a nastaví ji pro provoz modulů podle Přílohy 1.
- Objednatel ve spolupráci s Poskytovatelem nastaví v „IS L3“ základní identifikátory a parametry pro provoz modulu „Doprava“
- Pracovníci Objednatele budou následně zaškoleni podle potřeby pomocí prostředků vzdálené správy (telekonference, telefon, skype, vzdálená plocha, TeamViewer, apod.)

Cena instalace:

- Jednorázová cena instalace je 5000,- Kč bez DPH.
- Cena školení uživatelů 550,- Kč/hod. bez DPH