

1. Smluvní strany

Objednatel: Město Brandýs nad Labem–Stará Boleslav
Se sídlem: Masarykovo nám. 1/6, 250 01 Brandýs n. L. - Stará Boleslav
Zastoupení
 ve věcech smluvních: Ing. Vlastimilem Pickem, starostou města
 ve věcech technických: 
IČO: 00240079
DIČ: CZ 00240079
Bankovní spojení: 
Telefon: +420 326 909 111
E-mail: 
Webové stránky: <http://www.brandysko.cz>
Datová schránka: c5hb7xy
 (dále jen jako „objednatel“ nebo též jen jako „Město“)

a

Zhotovitel: OK GARDEN s.r.o.
Se sídlem: Sládkovičova 1233/21, 142 00 Praha 4
Zastoupení: Ing. Vítem Karáskem, jednatelem
IČO: 27571297
DIČ: CZ27571297
Bankovní spojení: 
Telefon: +420 233 900 423
E-mail: okgarden@okgarden.cz
Webové stránky: www.okgarden.cz
Datová schránka: pvdq6fh
 Firma zapsána v obchodním rejstříku vedeném u Městského soudu v Praze oddíl C, vložka 114486 (dále jen „zhotovitel“)

mezi sebou níže uvedeného dne uzavřeli následující

SMLOUVU O DÍLO evidenční číslo: 0203 /2019

dle § 2623 a následujících zák. č. 89/2012 Sb., občanský zákoník (dále jen jako „NOZ“), ve znění pozdějších předpisů

2. Preambule

- 2.1. Tato smlouva o dílo na zhotovení stavby (dále jen „smlouva“) se uzavírá na základě výsledku zadávacího řízení na nadlimitní veřejnou zakázku na stavební práce vedenou na profilu zadavatele pod názvem „**Revitalizace funkčních ploch a prvků zeleně Brandýs nad Labem, I. Etapa – cesty a veřejné osvětlení**“ - I. část zakázky – cesty (dále jen jako „stavba“ nebo jako „dílo“ nebo též jako „předmět smlouvy“ či též jako „předmět plnění“).

- 2.2. Pokud není v této smlouvě uvedeno jinak, znamenají odkazy na článek příslušné části smlouvy, jak číslo uvedené v názvu jednotlivých článků, tak očíslování jednotlivých odstavců v rámci daného článku – např. čl. 1, čl. 1.2, čl. 1.2.1 apod.
- 2.3. Objednatel je vlastníkem pozemků p.č. 53/1, 350, 351/1, 349/8, 349/10, 349/11, 349/12, 349/14, 349/15, 349/16, 349/17, 398/1, 1037, 1068/1, 1090/1, 2108, vše v k.ú. Brandýs nad Labem (609048) na kterém má být dílo provedeno (dále též jen jako „staveniště“).

3. Předmět smlouvy

- 3.1. Na základě této smlouvy se zhotovitel zavazuje provést na svůj náklad a nebezpečí pro objednatele dílo blíže specifikované níže v dalších odstavcích tohoto článku „3. Předmět smlouvy“ a objednatel se zavazuje dílo převzít a zaplatit cenu dle článku „4. Cena za dílo“ této smlouvy.
- 3.2. Rozsah plnění závazku zhotovitele je určen:
- 3.2.1. nabídkou zhotovitele do Zadávacího řízení na zhotovení díla ze dne 19. 8. 2019, která je jako Příloha č. 01 nedílnou součástí této smlouvy (dále jen jako „nabídka zhotovitele“),
- 3.2.2. oceněným položkovým rozpočtem, který byl předložen jako součást nabídky zhotovitele dle výkazu výměr, zpracovaným projektantem Ing. Jiřím Křepinským, PRINKOM, a je jako Příloha č. 02 nedílnou součástí této smlouvy (dále jen jako „rozpočet“),
- 3.2.3. zadávací dokumentací na Veřejnou zakázku, a to ve znění případných jejích změn, jak je uveřejněna na profilu zadavatele (dále jen „zadávací dokumentace“ či zkráceně „ZD“)
- 3.2.4. podmínkami dotčených orgánů státní správy a správců inženýrských sítí.
- 3.3. Objednatel i zhotovitel souhlasně prohlašují, že na základě shora uvedené specifikace je dílo dostatečně určité a srozumitelně vymezeno, zejména co do umístění, rozsahu, podoby a kvalitativních podmínek, které je třeba při jeho realizaci dodržet. Zhotovitel potvrzuje, že se v plném rozsahu seznámil s rozsahem a povahou díla, že jsou mu známy veškeré technické, kvalitativní a jiné podmínky nezbytné k realizaci díla, a že disponuje takovými kapacitami a odbornými znalostmi, které jsou k provedení díla potřebné.
- 3.4. Objednatel se zavazuje předmět smlouvy od zhotovitele převzít a zaplatit za něj dohodnutou cenu.
- 3.5. Zhotovitel provede dílo s potřebnou péčí v ujednaném čase a obstará na své náklady vše, co je k provedení díla potřeba. Zhotovitel se zavazuje dílo provést v souladu s touto smlouvou, zadávací dokumentací (ZD), obecně závaznými právními předpisy, závaznými technickými normami ČSN, EN platnými nebo doporučenými v ČR v době realizace díla a kvalitativními stavebními normami a normami BOZP.
- 3.6. Zhotovitel i objednatel se zavazují, že se budou při plnění této smlouvy řídit jednak ustanoveními této smlouvy a dále též i veškerými podmínkami uvedenými v zadávací dokumentaci.

4. Cena díla a platební podmínky

- 4.1. Cena za dílo je stanovena podle zhotovitelem oceněného položkového rozpočtu, který je zpracován na základě výkazu výměr (jako nedílné součásti projektové dokumentace) v nabídce zhotovitele a v souladu s podmínkami stanovených v ZD. Tento rozpočet je nedílnou součástí této smlouvy jako příloha č. 02.

- 4.2. Celková cena díla je stanovena za sjednaný předmět plnění jako nejvýše přípustná, platná po celou dobu realizace díla:

Cena díla bez DPH	5 898 902,52 Kč
DPH 21%	1 238 769,53 Kč
Cena díla včetně DPH	7 137 672,05 Kč

- 4.3. Dle shora uvedených údajů celková cena díla včetně DPH činí: **7 137 672,05 Kč** (slovy: sedmmilionůstotřicetsedmtisícšestsetšedesát dva korun pět haléřů českých – dále jen jako „cena za dílo“ nebo též jako „celková cena za dílo“).
- 4.4. DPH je vyčíslena ke dni uzavření této smlouvy, přičemž jeho skutečná výše bude dopočtena dle daňových předpisů platných v době vystavení daňového dokladu.
- 4.5. Cena díla zahrnuje veškeré náklady nutné k řádnému dokončení díla v souladu se shora v čl. 3.3 této smlouvy uvedeným prohlášením, a to mimo jiné zejména také:
- 4.5.1. náklady na zřízení, provoz a odstranění zařízení staveniště,
 - 4.5.2. náklady na bezpečnostní a hygienické opatření,
 - 4.5.3. náklady na dodávku elektřiny, vodné, stočné, náklady na používání strojů a služeb až do předání a převzetí dokončeného díla,
 - 4.5.4. náklady na zhotovování, výrobu, obstarání, přepravu věcí, zařízení, materiálů, dodávek,
 - 4.5.5. náklady na pojištění odpovědnosti za škody (stavební pojištění), případné bankovní garance, daně, cla, poplatky,
 - 4.5.6. náklady na provádění všech přípustných, normami a vyhláškami stanovených zkoušek materiálů, dílů a předávacích zkoušek, revizí,
 - 4.5.7. náklady na nutná, či úřady stanovená opatření k realizaci díla (BOZP, aj.),
 - 4.5.8. jakékoliv další vedlejší výdaje, potřebné pro realizaci díla,
 - 4.5.9. zajištění dokumentace skutečného provedení,
 - 4.5.10. zajištění nezbytných dopravních opatření či poplatky spojené s nutným zábořem veřejného prostranství.

Zhotovitel se před podpisem této smlouvy seznámil se všemi okolnostmi a podmínkami, které mohl nebo měl při vynaložení veškeré odborné péče předpokládat, a které mohou mít jakýkoliv vliv na sjednanou cenu, a to včetně podmínek na staveništi. Tyto okolnosti a podmínky zahrnul zhotovitel do sjednané ceny a zejména do sjednaných podmínek dle této smlouvy. Sjednaná cena obsahuje veškeré náklady nezbytné k řádnému a včasnému provedení díla.

- 4.6. Smluvní strany prohlašují, že cena díla je stanovena podle rozpočtu se zaručenou úplností ve smyslu § 2621 odst. 2 NOZ. Práce a náklady do rozpočtu nezahrnuté nejsou předmětem plnění této smlouvy. Zhotovitel zároveň prohlašuje, že veškeré své dotazy a připomínky, které k rozpočtu, jehož úplnost tímto zaručuje, měl, vnesl před podáním své nabídky.
- 4.7. Cenu díla je možné změnit tzv. vícepracemi pouze v případech definovaných v § 222 odst. 4, 5, 6 a 7 zákona č. 134/2016 Sb. Zákon o zadávání veřejných zakázek (dále jen jako „ZVZ“) za splnění podmínek uvedených v § 222 odst. 4, 5, 6, 7, 8 a 9 ZVZ. Méněpráce budou oceněny na základě písemného soupisu méněprací, odsouhlaseného oběma smluvními stranami, tak, že

zhotovitel doplní jednotkové ceny ve výši jednotkových cen podle Položkových rozpočtů a vynásobením jednotkových cen a množství neprovedených měrných jednotek budou stanoveny základní náklady méněprací. Změna ceny díla musí být sjednána písemným dodatkem k této smlouvě. Nastane-li podmínka, za které je možná změna sjednané ceny, je zhotovitel povinen provést výpočet změny nabídkové ceny a předložit jej objednateli k odsouhlasení. Zhotovitel není oprávněn cenu díla zvýšit jednostranně.

- 4.8. Nebude-li mezi smluvními stranami dohodnuto jinak, pak úhrada sjednané ceny za dílo bude prováděna průběžně na základě daňových dokladů (faktur) vystavených zhotovitelem **jedenkrát měsíčně** dle soupisu skutečně provedených prací a dodávek odsouhlasených TDS a pověřenou osobou objednatele, přičemž datem zdanitelného plnění je poslední den příslušného měsíce. Sjednaná cena za dílo bude uhrazena objednatelem až do výše 90% z celkové ceny díla. Zbýlých 10% (zádržné) bude splatných po předání a převzetí celého díla a odstranění všech vad a nedodělků z předávacího protokolu. Zhotovitel je oprávněn nahradit zádržné bankovní zárukou ve výši zádržného.
- 4.9. Veškeré faktury - daňové doklady musí obsahovat náležitosti daňového dokladu dle zákona 235/2004 Sb. o dani z přidané hodnoty, v platném znění. Na daňovém dokladu bude uveden i název projektu, resp. díla. V případě, že účetní doklady nebudou mít odpovídající náležitosti, je objednatel oprávněn zaslat je ve lhůtě splatnosti zpět zhotoviteli k doplnění, aniž se tak dostane do prodlení se splatností; lhůta splatnosti počíná běžet znovu od opětovného zaslání náležitě doplněných či opravených dokladů. Nedílnou součástí faktury musí být soupis objednatelem potvrzených provedených prací. Bez tohoto soupisu je faktura neplatná.
- 4.10. Zálohy sjednané ceny za dílo objednatel neposkytuje.
- 4.11. Splatnost faktur (daňových dokladů) potvrzených pověřenou osobou objednatele se stanovuje do **30 dnů** od data jejich doručení na adresu objednatele: epodatelna@brandysko.cz.
- 4.12. Objednatel prohlašuje, že na předmět smlouvy nebude aplikována přenesená daňová povinnost.

5. Doba plnění a provedení díla

- 5.1. Zhotovitel provede dílo s potřebnou péčí v ujednaném čase a obstará vše, co je k provedení díla potřeba, když si objednatel a zhotovitel ujednali dobu plnění:
- 5.1.1. Zahájení plnění díla zhotovitelem je stanoveno k datu předání staveniště zhotoviteli. Objednatel je povinen předat staveniště zhotoviteli k zahájení plnění a k provedení díla nejpozději do 5 kalendářních dnů ode dne nabytí účinnosti této smlouvy tak, aby zhotovitel na něm mohl začít s pracemi v souladu s podmínkami této smlouvy, když zhotovitel se zavazuje takto staveniště od objednatele převzít.
- 5.1.2. Dokončením díla zhotovitelem je rozuměno datum předání a převzetí dokončené stavby bez vad a nedodělků. **Doba plnění smlouvy je stanovena na dobu určitou, a to do 31. 7. 2020.**
- 5.1.3. **Nejzazším možným vzájemně sjednaným termínem dokončení díla z důvodu posunu či prodloužení doby plnění postupem dle odstavce 5.8. této smlouvy je den 31. 08. 2020.**
- 5.2. Zhotovitel je odpovědný za neporušení inženýrských sítí vedoucích stavenišť. Současně s odevzdáním staveniště objednatel vymezení přesně hranice staveniště a určí místo pro zřízení cest pro příchod a příjezd na staveniště a zároveň vymezení prostory sloužící k potřebě zhotovitele po dobu realizace díla. Zhotovitel se zavazuje zabezpečit staveniště dle plánu BOZP. O těchto

skutečnostech se provede zápis ve stavebním deníku. V případě, že objednatel nepředá zhotoviteli staveniště ve shora sjednaném termínu a pokud nebude dohodnuto jinak, prodlužuje se termín plnění dle čl. 5.1.2 této smlouvy o stejný počet dní, po které trvalo prodloužení objednatele s předáním staveniště zhotoviteli.

- 5.3. Zhotovitel se zavazuje, že bude dílo provádět po sjednanou dobu plnění v pracovních dnech a v sobotu výhradně v denních hodinách, a to v rozmezí od 7:00 hodin ráno do 20:00 večer.
- 5.4. Zhotovitel je povinen vyzvat objednatele písemně v dostatečném předstihu ke kontrole výsledku prací podléhajícího zakrytí, zabudování, nebo který se stane nepřístupný, nejméně však tři pracovní dny před termínem zakrytí, a objednatel je povinen se ke kontrole dostavit.
- 5.5. Nedostaví-li se objednatel bez oznámení v uvedeném termínu i přes to, že mu výzva byla prokazatelně doručena, může zhotovitel v práci pokračovat. Bude-li pak objednatel požadovat odkrytí těchto výsledků prací za účelem dodatečné kontroly, je zhotovitel povinen mu v dohodnutém termínu vyhovět; nedohodnou-li se na termínu, pak je povinen vyhovět na vyzvání objednatele. Náklady takto vzniklé ponese objednatel, jen pokud se ukáže, že práce byly provedeny řádně, jinak nese náklady na dodatečnou kontrolu zhotovitel. Pokud zhotovitel nevyzve objednatele ke kontrole výsledku těchto prací, je povinen jej na písemnou žádost objednatele odkrýt a po kontrole znovu zakrýt na své náklady, a to i v případě, že se ukáže, že příslušné práce byly provedeny řádně.
- 5.6. Zjistí-li objednatel, že zhotovitel provádí dílo v rozporu se svými povinnostmi, je objednatel oprávněn dožadovat se toho, aby zhotovitel odstranil vady vzniklé vadným prováděním a dílo prováděl řádným způsobem. Jestliže zhotovitel tak neučiní ani v přiměřené lhůtě mu k tomu poskytnuté a postup zhotovitele by vedl nepochybně k podstatnému porušení smlouvy, je objednatel oprávněn odstoupit od Smlouvy.
- 5.7. Dílo je provedeno, je-li dokončeno, zkolaudováno a předáno. Dokončení díla, vedle předvedení způsobilosti díla sloužit svému účelu, zhotovitel také prokáže předložením dokladové části díla, která musí obsahovat zejména stavební deník, revizní zprávy a protokoly o provedených zkouškách, prohlášení o shodě, atesty a certifikáty k použitým materiálům, záruční listy a případně doklady o likvidaci odpadů. Zhotovitel se zavazuje, že před předáním díla na své náklady zajistí provedení první odborné kontroly díla nezávislou oprávněnou certifikovanou osobou.
- 5.8. Termín dokončení díla může být, po dohodě obou smluvních stran, prodloužen, a to v případě nevhodných klimatických podmínek, které jsou v rozporu s předepsanými technologickými postupy prováděných prací nebo bude-li přerušení prací způsobeno vyšší mocí. Doba a důvody posunu zahájení nebo přerušení provádění díla budou vždy zhotovitelem zapsány a objednatelem potvrzeny zápisem ve stavebním deníku, avšak k prodloužení termínu dokončení díla sjednaného dle odstavce 5.1.2 této Smlouvy, může dojít pouze v případě nepřetržitého trvání podmínek pro přerušení provádění díla v délce po sobě bezprostředně jdoucích 21 kalendářních dnů. Zhotovitel v této souvislosti prohlašuje, že si je plně vědom sjednané doby pro provedení díla a běžných klimatických podmínek, které právě v tomto období v místě plnění panují.
- 5.9. Pokud objednatel bude na zhotoviteli požadovat provedení dalších dodávek a stavebních prací v této smlouvě neuvedených, bude po vzájemné dohodě obou smluvních stran sepsán dodatek k této smlouvě, kde bude případně uveden i nový termín dokončení díla, jinak se má za to, že termín dokončení díla zůstává nezměněn.

- 5.10. Dodržení termínu dokončení díla ze strany zhotovitele je závislé od řádného a včasného spolupůsobení objednatele dohodnutého v této smlouvě. Po dobu prodlení objednatele s poskytnutím spolupůsobení není zhotovitel v prodlení se splněním závazku.
- 5.11. Zhotovitel se zavazuje nejpozději do převzetí staveniště dle čl. 5.1.1 této smlouvy s objednatelem projednat a náležitě zpracovat časový a finanční harmonogram plnění díla, když tento dokument bude součástí stavebního deníku. Časový a finanční harmonogram prací je v průběhu plnění díla možné, po dohodě smluvních stran a v souladu s touto smlouvou, upravit s ohledem na klimatické a provozní podmínky.
- 5.12. Zhotovitel se zavazuje aktivně spolupracovat s objednatelem a dalšími zhotoviteli, kteří se budou v místě stavby nacházet, resp. provádět další díla pro objednatele. Zhotovitel se zavazuje provádět dílo podle pokynů objednatele, pokud to bude třeba za účelem koordinace a návaznosti provádění díla zhotovitelů nacházejících se na staveništi. V případě, že zhotovitel neuposlechne pokynů objednatele, odpovídá objednateli za veškerou tím vzniklou škodu.

6. Odpovědnost za vady, záruky a kvalitativní podmínky provedení díla

- 6.1. Zhotovitel poskytuje komplexní záruku na celé dílo v délce **60 měsíců** ode dne jeho protokolárního předání objednateli bez vad a nedodělků. Po dobu záruky odpovídá zhotovitel za to, že provedené stavební práce a dodávky budou bez vad a budou mít vlastnosti předpokládané touto smlouvou a obecně závaznými právními předpisy.
- 6.2. Objednateli však nebude takto sjednané právo ze skryté vady stavby přiznáno, pokud takovou skrytou vadu písemně neuplatní u zhotovitele, a to bez zbytečného odkladu poté, co ji mohl při dostatečné péči zjistit. Objednatel je povinen oznámit vady díla zhotoviteli bez zbytečného odkladu ihned, jakmile je zjistí, a to písemně na adresu zhotovitele. Za písemné oznámení se považuje i zpráva zasláná na e-mailovou adresu zhotovitele uvedenou v záhlaví této smlouvy.
- 6.3. Záruku poskytuje zhotovitel za podmínek provozování a údržby díla dle obecně platných předpisů. Záruka se nevztahuje na vady způsobené třetí osobou, živelnými událostmi, nedodržením provádění pravidelné údržby díla ze strany objednatele či nevhodným používáním díla.
- 6.4. Zhotovitel neodpovídá za vady díla, které byly způsobeny použitím podkladů a věcí poskytnutých objednatelem a zhotovitel ani při vynaložení potřebné péči nemohl zjistit jejich nevhodnost anebo na ně upozornil objednatele a ten na jejich použití trval.
- 6.5. Zhotovitel je povinen na své náklady odstranit během záruční doby zjištěné reklamované vady v dohodnutém termínu, pokud tyto vznikly z důvodů, za které je zhotovitel dle této smlouvy zodpovědný. Zhotovitel je povinen nastoupit k odstranění reklamačních vad ve lhůtě nejpozději do 15 dnů od doručení písemné výzvy objednatelem zhotoviteli (např. dopisem, faxem, elektronickou poštou nebo datovou schránkou). Termín pro odstranění reklamačních vad je 30 dnů od doručení takové písemné výzvy objednatelem zhotoviteli, pokud nebude, s ohledem na charakter vady, s objednatelem dohodnuta lhůta delší. Pokud bude reklamovaná vada v režimu „havárie“ (zde zejména prasklé vodovodní potrubí, propadlá komunikace apod., které ohrožují uživatele díla), pak se v takovém případě zavazuje zhotovitel nastoupit k jejímu odstranění nejpozději do 24 hodin od jejího oznámení objednatelem.
- 6.6. Termín pro odstranění vad a nedodělků uvedených v předávacím protokolu je 15 dnů ode dne podpisu předávacího protokolu, není-li v předávacím protokolu stanoven jiný termín.
- 6.7. Pokud zhotovitel řádně reklamaci nevyřídí a/nebo v přiměřené době neodstraní vadu či vady provedených prací či dodaného zboží, na něž záruka dopadá, je objednatel oprávněn nechat

tyto vady odstranit třetí osobou a přeúčtovat prokazatelně vynaložené náklady zhotoviteli, který se tímto zavazuje je uhradit objednateli do 15-ti dnů ode dne písemné výzvy a zhotovitel s tímto souhlasí.

7. Předání a převzetí díla

- 7.1. Zhotovitel musí vyzvat objednatele k předání díla minimálně 3 pracovní dny předem, a to písemně nebo elektronickou poštou. Zhotovitel připraví k předání dokončeného díla všechny doklady, které jsou nezbytné k dokončení kompletního díla, tj. atesty, prohlášení o shodě, revize, certifikáty o likvidaci odpadu a další dokumenty prokazující, že veškeré zhotovitelem dodané výrobky, materiály a zařízení splňují podmínky vyplývající z této smlouvy včetně jejich příloh, z příslušných právních předpisů a technických norem, a další doklady, související s předmětem plnění. Objednatel se po předložení těchto dokladů dostaví k převzetí díla v nejbližším možném termínu, nejpozději však do 3 pracovních dnů.
- 7.2. O průběhu a výsledku předání a převzetí vyhotoví zhotovitel protokol, ve kterém budou uvedeny všechny zjištěné skutečnosti související s dokončením díla a případně budou sepsány zjištěné vady či nedodělky a stanoveny termíny pro jejich odstranění. Nebude-li termín odstranění vad a nedodělků takto sjednán, pak platí ustanovení čl. 6.6 této smlouvy. Součástí předávacího protokolu bude i dokumentace dle čl. 5.7 a 7.1 této smlouvy.
- 7.3. Za řádně provedené se považuje pouze dílo provedené bez vad a nedodělků a řádně zkolaudováno. Objednatel není povinen převzít dílo, které vykazuje vady či nedodělky, bránící v užívání díla. Objednatel však nemá právo odmítnout převzetí stavby pro ojedinělé drobné vady, které samy o sobě ani ve spojení s jinými nebrání užívání stavby funkčně nebo esteticky, ani její užívání podstatným způsobem neomezuje.
- 7.4. Datem podpisu předávacího protokolu počíná běžet záruční lhůta. Zhotovitel je oprávněn splnit dílo i před sjednanou dobou dle čl. 5.1.2 této smlouvy.
- 7.5. Zhotovitel se zavazuje, že nejpozději do 7 kalendářních dní od předání díla bez vad a nedodělků objednateli, vyklidí staveniště a odstraní veškeré zařízení staveniště a provede závěrečný úklid místa provádění stavby včetně stavby samotné, když pozemky a komunikace dotčené výstavbou budou k tomuto dni uvedeny do původního stavu nebo do stavu dle podmínek stavebního povolení.

8. Povinnosti zhotovitele, bezpečnost a ochrana zdraví při práci

- 8.1. Zhotovitel se zavazuje plně a prokazatelně splnit předmět smlouvy, který je specifikován v článku 3. této smlouvy o dílo. Zhotovitel provede všechny stanovené práce kvalitně, v souladu se ZD a v souladu s českými, příp. evropskými technickými normami a obecně závaznými právními předpisy. Jakost dodávaných materiálů, výrobků, zařízení a konstrukcí bude dokladována předepsanými zkouškami, atesty a revizními zprávami, a to při předání a převzetí díla.
- 8.2. Zhotovitel se zavazuje po celou dobu provádění díla vést stavební deník s denními záznamy, v souladu s § 157 zákona č. 183/2006 Sb. stavební zákon, zachycujícími podstatné skutečnosti týkající se provádění díla. Do stavebního deníku se zapisují všechny skutečnosti rozhodné pro plnění smlouvy, zejména údaje o časovém postupu prací a jejich jakosti, údaje o klimatických podmínkách, zdůvodnění případných odchylek prováděných prací od projektové dokumentace, údaje potřebné k posouzení prací příslušnými správními úřady či další údaje stanovené právními

předpisy. Stavební deník bude k dispozici na stavbě po celou dobu provádění díla. Stavební deník bude součástí dokladů, které předloží zhotovitel objednateli k termínu zahájení přejímacího řízení. Stavební deník bude umístěn na stavbě.

- 8.3. Zhotovitel se zavazuje účastnit se kontrolních dnů stavby a projednávat s objednatelem předem veškeré nevyhnutelné změny v technologických postupech či v množství prací, dodávek či služeb při provádění díla oproti postupům a rozsahu díla specifikovaném v položkovém rozpočtu.
- 8.4. Zhotovitel se zavazuje plně respektovat a dodržet veškerá opatření a termíny stanovené objednatelem k nápravě a odstranění případných nesrovnalostí, nedostatků a závad, zjištěných v rámci kontrolní činnosti objednatele.
- 8.5. Zhotovitel se zavazuje oznámit objednateli neprodleně všechny podstatné změny a skutečnosti, které mají vliv, mohou mít vliv, nebo souvisejí s předmětem smlouvy, nebo se jakýmkoliv způsobem předmětu smlouvy nebo projektu dotýkají.
- 8.6. Zhotovitel se zavazuje, že všichni jeho pracovníci či jeho subdodavatelé, kteří se budou podílet na provádění díla, budou ve svých příslušných oborech a profesích řádně kvalifikováni, kompetentní a zkušení a odborné práce budou vykonávat pouze pracovníci, mající příslušnou kvalifikaci. Tuto skutečnost je zhotovitel povinen kdykoliv na vyžádání objednatele prokázat příslušnými doklady – viz též čl. 8.8.1 této smlouvy.
- 8.7. Zhotovitel se zavazuje dílo provádět tak, aby jeho činnost neměla nepříznivý dopad na životní prostředí a okolí stavby.
- 8.8. Objednatel může po zhotoviteli požadovat, aby odvolal nebo zajistil odvolání či vykázání jakékoliv osoby pracující na díle, která dle názoru objednatele
 - 8.8.1. nemá příslušnou kvalifikaci pro provádění odborné práce a zhotovitel tuto kvalifikaci objednateli neprokázal podle čl. 8.6 této smlouvy;
 - 8.8.2. si trvale či opakovaně počíná nekompetentně nebo;
 - 8.8.3. plní své povinnosti nedostatečně či nedbale nebo;
 - 8.8.4. neplní některá ustanovení smlouvy anebo;
 - 8.8.5. trvale se chová tak, že to ohrožuje bezpečnost, zdraví nebo ochranu životního prostředí.
- 8.9. Bude-li část předmětu této smlouvy realizována prostřednictvím subdodavatele, který za dodavatele prokázal určitou část kvalifikace, musí se subdodavatel podílet na plnění této smlouvy, a to alespoň v rozsahu, v jakém se k tomu písemně zavázal zhotoviteli (ve smlouvě se zhotovitelem) a v jakém prokázal kvalifikaci za zhotovitele.
- 8.10. Zhotovitel se zavazuje k tomu, že při plnění této smlouvy použije pouze takové výrobky a materiály, jejichž použití je v ČR schváleno a mají osvědčení o jakosti materiálu, výrobku a použité technologie.
- 8.11. Zhotovitel se zavazuje zajistit bezpečnost při provádění stavby ve smyslu bezpečnosti práce v souladu se zákonem č. 309/2006 Sb. o zajištění dalších podmínek bezpečnosti a ochrany zdraví při práci a s příslušnými prováděcími předpisy tohoto zákona.
- 8.12. Zhotovitel je povinen zajistit při provádění díla dodržení veškerých bezpečnostních opatření a hygienických opatření a opatření vedoucích k požární ochraně prováděného díla, a to v rozsahu a způsobem stanoveným příslušnými předpisy, jak u svých zaměstnanců, tak i u případných subdodavatelů.



- 8.13. Zhotovitel v plné míře zodpovídá za bezpečnost a ochranu zdraví všech osob, které se s jeho vědomím zdržují na Staveništi a je povinen zabezpečit jejich vybavení ochrannými pracovními pomůckami.
- 8.14. Zhotovitel je povinen provádět v průběhu provádění díla vlastní dozor a soustavnou kontrolu nad bezpečností práce a požární ochranou na Staveništi.
- 8.15. Zhotovitel je povinen zabezpečit i veškerá bezpečnostní opatření na ochranu osob a majetku mimo prostor Staveniště, jsou-li dotčeny prováděním prací na díle (zejména veřejná prostranství nebo komunikace ponechaná v užívání veřejnosti).
- 8.16. Dojde-li k jakémukoliv úrazu při provádění díla nebo při činnostech souvisejících s prováděním díla je Zhotovitel povinen zabezpečit vyšetření úrazu a sepsání příslušného záznamu. Objednatel poskytne Zhotoviteli nezbytnou součinnost.

9. Vlastnictví díla a odpovědnost za škody

- 9.1. Vlastnické právo k dílu nabývá objednatel postupně, tak, jak bude zhotovováno. Vlastníkem věcí, které budou zpracovány nebo zabudovány při provádění díla, se stává objednatel okamžikem, kdy budou zpracovány či zabudovány.
- 9.2. Škodou na díle je ztráta, zničení, poškození nebo znehodnocení věci bez ohledu na to, z jakých příčin k nim došlo.
- 9.3. Nebezpečí škody na díle nese od počátku zhotovitel, a to až do termínu předání a převzetí díla mezi zhotovitelem a objednatelem, a to bez vad a nedodělků.
- 9.4. Pokud činností zhotovitele dojde ke způsobení škody objednateli nebo třetím osobám z titulu opomenutí, nedbalosti nebo neplněním podmínek vyplývajících ze zákona, technických nebo jiných norem nebo vyplývajících z této smlouvy, je zhotovitel povinen bez zbytečného odkladu tuto škodu odstranit a není-li to možné, tak ji uhradit v penězích. Veškeré náklady s tím spojené nese zhotovitel.
- 9.5. Zhotovitel odpovídá objednateli i za škodu na díle způsobenou činnostmi těch, kteří pro něj dílo provádějí jako subdodavatelé.
- 9.6. Zhotovitel odpovídá též za škodu způsobenou okolnostmi, které mají původ v povaze strojů, přístrojů nebo jiných věcí, které zhotovitel použil nebo hodlal použít při provádění díla.

10. Sankce

- 10.1. Dodržení lhůty pro řádné provedení a dokončení díla a dodržení platebních podmínek se považuje za podstatnou smluvní povinnost obou smluvních stran.
- 10.2. V případě, že se objednatel ocitne v prodlení s předáním staveniště zhotoviteli dle čl. 5.1.1 této smlouvy, si obě smluvní strany sjednávají smluvní pokutu, kterou se objednatel zavazuje uhradit zhotoviteli, a to ve výši 0,1 % z celkové ceny za dílo za každý započatý kalendářní den objednatelova prodlení s řádným předáním staveniště zhotoviteli.
- 10.3. V případě, že objednatel bezdůvodně nepřevzme dílo a ocitne se v prodlení s převzetím díla, si obě smluvní strany sjednávají smluvní pokutu, kterou se objednatel zavazuje uhradit

zhotoviteli, a to ve výši 0,1 % z celkové ceny za dílo za každý započatý kalendářní den objednatelova prodlení s převzetím díla podle čl. 7.1 této smlouvy.

- 10.4. Ocitne-li se objednatel v prodlení s jakýmkoliv peněžitým plněním dle této smlouvy ve prospěch zhotovitele, pak si obě smluvní strany sjednávají smluvní úrok z prodlení, který se objednatel zavazuje uhradit zhotoviteli, a to ve výši 0,1 % z dlužné částky za každý započatý kalendářní den takového objednatelova peněžitého prodlení.
- 10.5. Obdobně ocitne-li se zhotovitel v prodlení s jakýmkoliv peněžitým plněním dle této smlouvy ve prospěch objednatele, pak si obě smluvní strany sjednávají smluvní úrok z prodlení, který se zhotovitel zavazuje uhradit objednateli, a to ve výši 0,1 % z dlužné částky za každý započatý kalendářní den takového zhotovitelova peněžitého prodlení.
- 10.6. V případě, že se zhotovitel ocitne v prodlení se zahájením plnění díla dle čl. 5.1.1 této smlouvy, si obě smluvní strany sjednávají smluvní pokutu, kterou se zhotovitel zavazuje uhradit objednateli, a to ve výši 0,1 % z celkové ceny za dílo za každý započatý kalendářní den zhotovitelova prodlení se zahájením plnění díla.
- 10.7. V případě, že se zhotovitel ocitne v prodlení s dokončením díla dle čl. 5.1.2 této smlouvy, si obě smluvní strany sjednávají smluvní pokutu, kterou se zhotovitel zavazuje uhradit objednateli, a to ve výši 0,1 % z celkové ceny za dílo za každý započatý kalendářní den zhotovitelova prodlení s dokončením díla v souladu s čl. 5.7 této smlouvy.
- 10.8. V případě, že se zhotovitel ocitne v prodlení se splněním povinnosti řádně odstranit všechny vady a nedodělky z předávacího protokolu ve sjednané náhradní lhůtě dle čl. 6.6 a 7.2 této smlouvy, si obě smluvní strany sjednávají smluvní pokutu, kterou se zhotovitel zavazuje uhradit objednateli a to ve výši 0,1 % z celkové ceny za dílo za každý započatý kalendářní den zhotovitelova prodlení s odstraněním byť i jednotlivé vady či nedodělku z předávacího protokolu.
- 10.9. V případě, že se zhotovitel ocitne v prodlení se splněním povinnosti nastoupit k odstranění reklamačních vad ve lhůtě a za podmínek dle čl. 6.5 této smlouvy, si obě smluvní strany sjednávají smluvní pokutu, kterou se zhotovitel zavazuje uhradit objednateli, a to ve výši 0,1 % z celkové ceny za dílo za každý započatý kalendářní den zhotovitelova prodlení s nástupem k odstranění reklamačních vad.
- 10.10. V případě, že se zhotovitel ocitne v prodlení se splněním povinnosti odstranit reklamované vady ve lhůtě a za podmínek dle čl. 6.5 této smlouvy, si obě smluvní strany sjednávají smluvní pokutu, kterou se zhotovitel zavazuje uhradit objednateli, a to ve výši 0,1 % z celkové ceny za dílo za každý započatý kalendářní den zhotovitelova prodlení s odstranění reklamované vady.
- 10.11. V případě, že se zhotovitel ocitne v prodlení se splněním povinnosti vyklidit staveniště ve lhůtě a za podmínek dle čl. 7.5 této smlouvy, si obě smluvní strany sjednávají smluvní pokutu, kterou se zhotovitel zavazuje uhradit objednateli, a to ve výši 0,01 % z celkové ceny za dílo za každý započatý kalendářní den zhotovitelova prodlení s vyklizením staveniště.
- 10.12. Pokud se zhotovitel ocitne v prodlení s plněním jakýchkoliv svých závazků pro něj vyplývajících z této smlouvy a objednatel bude, byť i jen v jednotlivém případě takového zhotovitelova porušení této smlouvy, oprávněn na zhotoviteli požadovat smluvní pokutu dle č. 10.6 nebo 10.7 nebo 10.8 nebo 10.9 nebo 10.10 a to za období delší, než-li 15 kalendářních dnů, pak se zhotovitel zavazuje objednateli uhradit, vedle příslušné smluvní pokuty, ještě další smluvní pokutu ve výši 10 % z celkové ceny za dílo. V tomto článku uvedená lhůta 15 kalendářních dnů se počítá samostatně vždy za každé jednotlivé prodlení s plněním citovaných závazků zhotovitelem, tzn. že se jednotlivá případná prodlení zhotovitele nesčítají.



- 10.13. Smluvní strany se dohodly, že v případě nedodržení kvalitativních parametrů prací a dodávek uvedených v kompletní zadávací dokumentaci zjištěných opakovaně objednatelem v průběhu provádění stavby a řádně zaznamenaných ve stavebním deníku nebo zápisu z kontrolního dne s poznámkou „OPAKOVANÉ NEDODRŽENÍ KVALITATIVNÍCH PARAMETRŮ“, má objednatel právo účtovat zhotoviteli smluvní pokutu ve výši 1 % z celkové ceny za dílo za každý jednotlivý případ takového porušení zhotovitelem. Zaplacením smluvní pokuty není zhotovitel zbaven povinnosti případné závady odstranit nebo použít materiál nebo dodat zboží v odpovídající kvalitě.
- 10.14. V případě, že se zhotovitel ocitne v prodlení se splněním povinnosti odstranit reklamované vady ve lhůtě a za podmínek dle čl. 6.5 této smlouvy o více než 30 dní oproti vzájemně dohodnutému termínu k odstranění reklamované vady, je objednatel oprávněn takovou reklamovanou vadu díla na náklady zhotovitele odstranit a to s využitím služeb třetích osob, když se zhotovitel zavazuje, že vedle těchto nákladů na odstranění reklamované vady díla třetí osobou, objednateli zaplatí i smluvní pokutu ve výši 2 % z celkové ceny za dílo za každou takovou reklamovanou vadu, kterou objednatel musel odstranit právě s využitím služeb třetích osob.
- 10.15. Zaplacením smluvních pokut či úroků z prodlení nezaniká právo poškozené smluvní strany na náhradu případné škody způsobené jí porušením povinnosti druhé smluvní strany, na niž se sankce vztahuje. Sjednané smluvní úroky z prodlení lze požadovat i u řádně uplatněné a neuhrazené smluvní pokuty.
- 10.16. Objednatel si vyhrazuje právo na úhradu smluvní pokuty formou zápočtu ke kterékoliv splatné pohledávce zhotovitele vůči objednateli. Obdobně zhotovitel si taktéž vyhrazuje právo na úhradu smluvní pokuty formou zápočtu ke kterékoliv splatné pohledávce objednatele vůči zhotoviteli.
- 10.17. Smluvní strany se dohodly, že pokud nebude výslovně uvedeno jinak, pak veškeré jejich vzájemné oprávněné sankční peněžité pohledávky a závazky z této smlouvy vyplývající, jsou vždy splatné nejpozději do 14 kalendářních dní od doručení jejich písemného vyúčtování povinné smluvní straně. Ohledně dokladu k zaplacení smluvní pokuty či úroku z prodlení platí stejné podmínky, jaké platí pro faktury - daňové doklady dle čl. 4.8 této smlouvy.
- 10.18. Smluvní strany se dohodly, že celkový součet všech smluvních pokut a smluvních úroků z prodlení dle této smlouvy, na které vznikne objednateli nárok dle této smlouvy, může maximálně souhrnně dosáhnout částky 50 % z celkové ceny díla uvedené v čl. 4.3 této smlouvy.

11. Odstoupení od smlouvy

- 11.1. Kromě obecných možností odstoupení od smlouvy, které upravuje NOZ, mohou smluvní strany odstoupit od této smlouvy v případě, byl-li pravomocně zjištěn úpadek druhé smluvní strany v souladu se zákonem č. 182/2006 Sb., o úpadku a způsobech jeho řešení (insolvenční zákon), ve znění pozdějších předpisů, nebo bylo-li rozhodnuto o zrušení druhé smluvní strany s likvidací.
- 11.2. Zhotovitel je oprávněn od této smlouvy odstoupit v případě prodlení objednatele s úhradou peněžitého plnění ve prospěch zhotovitele, kdy dlužná částka přesáhne 10 % z celkové ceny díla a současně prodlení objednatele s její splatností bude delší, než 30 kalendářních dnů.
- 11.3. Objednatel je oprávněn od této smlouvy odstoupit, pokud:
- 11.3.1. u zhotovitele oprávněně uplatnil smluvní pokutu dle čl. 10.12 této smlouvy o dílo; nebo
- 11.3.2. zhotovitel porušil jakoukoli ze svých povinností vyplývajících z této smlouvy a nenapravit takové své její porušení v přiměřené lhůtě k tomu určené objednatelem v jeho písemné

výzvě k nápravě, když objednatelem stanovená přiměřená lhůta k nápravě nesmí být kratší než 15 kalendářních dní; nebo

- 11.3.3. je zhotovitel v prodlení s plněním díla oproti termínům uvedeným v časovém a finančním harmonogramu specifikovaném shora v čl. 5.11 této smlouvy, a to o více jak 30 kalendářních dní; nebo
 - 11.3.4. zhotovitel z jakéhokoli důvodu není oprávněn splnit své závazky vyplývající z této smlouvy; nebo
 - 11.3.5. zhotovitel uvedl ve své, shora v čl. 3.2.1 této smlouvy specifikované, nabídce informace nebo doklady, které neodpovídají skutečnosti a měly nebo mohly mít vliv na výběr zhotovitele díla dle této smlouvy,
- 11.4. Objednatel prohlašuje a potvrzuje, že v případě odstoupení od této smlouvy kteroukoliv ze smluvních stran má pro něj plnění již případně do té doby zhotovitelem poskytnuté hospodářský význam.
- 11.5. Odstoupí-li některá ze stran od této Smlouvy na základě ujednání z této Smlouvy vyplývajících, pak povinnosti obou stran jsou následující:
- 11.5.1. Zhotovitel provede soupis všech provedených prací oceněný dle způsobu, kterým je stanovena cena díla.
 - 11.5.2. Soupis všech provedených prací oceněný dle způsobu, kterým je stanovena cena díla odsouhlasí zástupce objednatele.
 - 11.5.3. Na základě objednatelem odsouhlaseného soupisu provedených prací zhotovitel vystaví „dílčí konečnou fakturu“ s vyúčtováním předchozích plateb a případných pokut.
 - 11.5.4. Zhotovitel odveze veškerý svůj nezabudovaný materiál, pokud se strany nedohodnou jinak.
 - 11.5.5. Zhotovitel vyzve objednatele k „dílčímu předání díla“ a objednatel je povinen do pěti pracovních dnů od obdržení vyzvání zahájit „dílčí přejímací řízení“.
 - 11.5.6. Po dílčím předání provedených prací sjednají obě strany písemné zrušení Smlouvy.

12. Ukončení Smlouvy dohodou smluvních stran

- 12.1. Smlouvu lze ukončit ve stádiu rozpracovanosti stavby vzájemnou dohodou Smluvních stran, a to formou písemného dodatku k této Smlouvě.
- 12.2. Předmětem takového dodatku Smlouvy by byla specifikace objektivních důvodů pro ukončení Smlouvy ve stádiu rozpracovanosti stavby, stanovení podmínek ukončení stavby, stanovení vzájemných práv a povinností z toho vyplývajících a způsobu jejich vypořádání. čl. 11.5 této smlouvy se použije obdobně.

13. Závěrečná ustanovení

- 13.1. Zhotovitel není oprávněn bez předchozího písemného souhlasu objednatele převádět jakékoliv pohledávky či práva nebo závazky vyplývající pro něj z této smlouvy na třetí osoby.

- 13.2. Smlouvu lze měnit nebo zrušit na základě dohody obou smluvních stran, a to pouze písemnou formou.
- 13.3. Práva a povinnosti smluvních stran se řídí ustanoveními této smlouvy a ustanoveními NOZ. V případě konfliktu mají přednost ustanovení této smlouvy, pokud nejsou v rozporu s ustanoveními NOZ a dalšími právními předpisy.
- 13.4. Tato smlouva je vyhotovena ve 3 vyhotoveních, z nichž 2 vyhotovení obdrží objednatel a 1 zhotovitel.
- 13.5. Smluvní strany berou na vědomí, že tato smlouva podléhá podmínkám a omezením dle zákona č. 340/2015 Sb. o zvláštních podmínkách účinnosti některých smluv, zveřejňování těchto smluv a o registru smluv. Objednatel se zavazuje zaslat tuto smlouvu ministerstvu vnitra k uveřejnění prostřednictvím registru smluv bez zbytečného odkladu nejpozději však do 30 dnů od uzavření této smlouvy.
- 13.6. Tato smlouva nabývá platnosti podpisem poslední smluvní strany a účinnosti uveřejněním Ministerstvem vnitra České republiky prostřednictvím registru smluv podle zákona č. 340/2015 Sb., o zvláštních podmínkách účinnosti některých smluv, uveřejňování těchto smluv a o registru smluv.
- 13.7. Smluvní strany po jejím přečtení prohlašují, že souhlasí s jejím obsahem, že smlouva byla sepsána určitě, srozumitelně, na základě jejich pravé a svobodné vůle, bez nátlaku na některou ze stran. Na důkaz toho připojují své podpisy.
- 13.8. Nedílnou součástí této smlouvy o dílo jsou tyto přílohy:
01. Příloha č. 01 – Nabídka zhotovitele na zhotovení díla ze dne 19. 08. 2019 – v elektronické podobě na CD
 02. Příloha č. 02 – Nabídkový rozpočet zhotovitele ze dne 19. 08. 2019

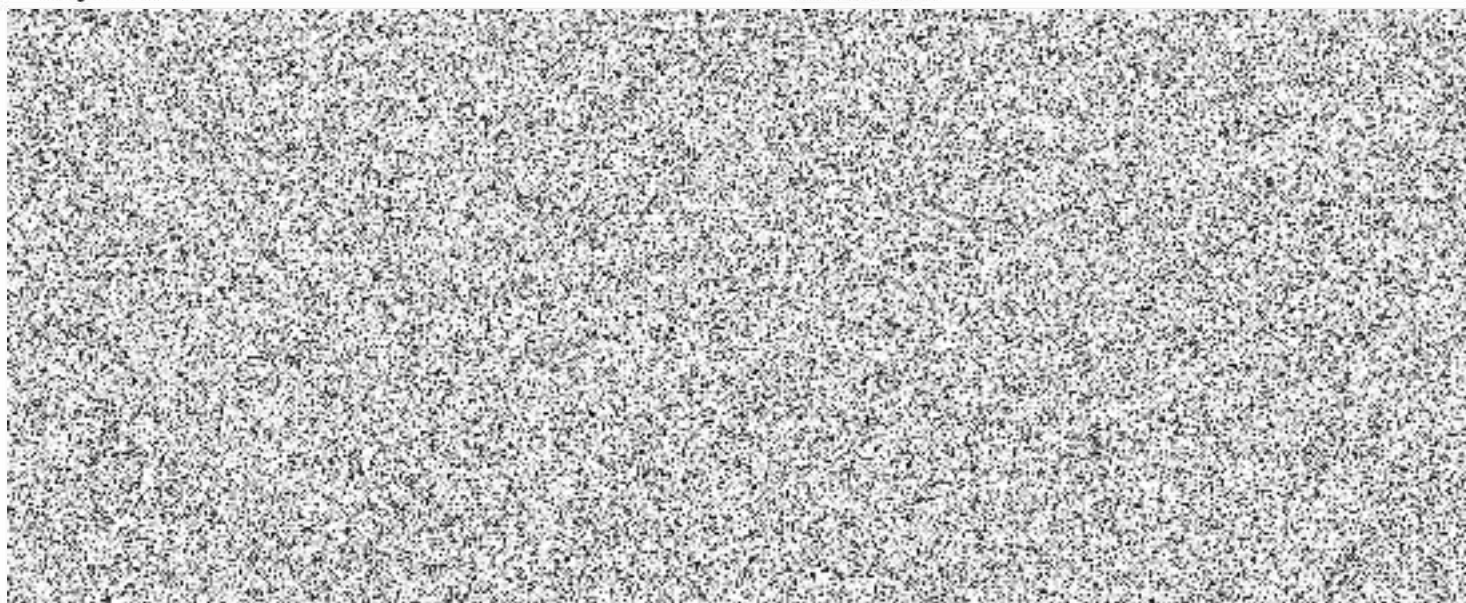
Objednatel**Zhotovitel**

REKAPITULACE STAVBY

Kód: Brpar018dsp_2974
Stavba: **CENTRAL PARK Brandýs nad Labem**

KSO:
Místo: k.ú.Brandýs nad Labem (609048)

CC-CZ:
Datum: 09.08.2019

Zadavatel:
Město Brandýs nad Labem/Stará Boleslav

IČ: 00240079
DIČ:

Uchazeč:
OK GARDEN s.r.o.

IČ: 27571297
DIČ: CZ27571297

Projektant:

IČ: 41127552
DIČ:

Zpracovatel:

IČ: 41127552
DIČ:

Poznámka:

Soupis prací je sestaven s využitím Cenové soustavy ÚRS. Položky, které pochází z této cenové soustavy, jsou ve sloupci 'Cenová soustava' označeny popisem 'CS ÚRS' a úrovní příslušného kalendářního pololetí. Veškeré další informace vymežující popis a podmínky použití těchto položek z Cenové soustavy, které nejsou uvedeny přímo v soupisu prací, jsou neomezeně dálkově k dispozici na www.cs-urs.cz, sekce Cenové a technické podmínky.

Cena bez DPH **5 898 902,52**

	Sazba daně	Základ daně	Výše daně
DPH základní	21,00%	5 898 902,52	1 238 769,53
DPH snížená	15,00%	0,00	0,00

Cena s DPH **v CZK** **7 137 672,05**

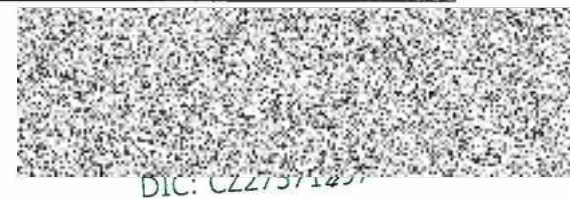

REKAPITULACE OBJEKTŮ STAVBY A SOUPISŮ PRACÍ

Kód: Brpar018dsp_2974

Stavba: CENTRAL PARK Brandýs nad Labem

Místo: k.ú.Brandýs nad Labem (609048)

Datum: 09.08.2019

Zadavatel: Město Brandýs nad Labem/Stará Boleslav

Projektant:

Uchazeč: OK GARDEN s.r.o.

Zpracovatel:



Kód	Popis	Cena bez DPH [CZK]	Cena s DPH [CZK]	Typ
Náklady stavby celkem		5 898 902,52	7 137 672,05	
I. Etapa	Komunikace	5 898 902,52	7 137 672,05	STA

KRYCÍ LIST SOUPISU PRACÍ

Stavba:

CENTRAL PARK Brandýs nad Labem

Objekt:

Komunikace

KSO: 822 29 3
Místo: k.ú.Brandýs nad Labem (609048)

Zadavatel:
Město Brandýs nad Labem/Stará Boleslav

Uchazeč:
OK GARDEN s.r.o.

Projektant:

Zpracovatel:

Poznámka:

Soupis prací je sestaven s využitím Cenové soustavy ÚRS. Položky, které pochází z této cenové soustavy, jsou ve sloupci 'Cenová soustava' označeny popisem 'CS ÚRS' a úrovní příslušného kalendářního pololetí. Veškeré další informace vymezující popis a podmínky použití těchto položek z Cenové soustavy, které nejsou uvedeny přímo v soupisu prací, jsou neomezeně dále k dispozici na www.cs-urs.cz, sekce Cenové a technické podmínky.

CC-CZ:
Datum: 09.08.2019

IČ: 00240079
DIČ:

IČ: 27571297
DIČ: CZ27571297

IČ: 41127552
DIČ:

IČ: 41127552
DIČ:

Cena bez DPH

5 898 902,52

	Základ daně	Sazba daně	Výše daně
DPH základní	5 898 902,52	21,00%	1 238 769,53
snížená	0,00	15,00%	0,00

Cena s DPH

v CZK

7 137 672,05

REKAPITULACE ČLENĚNÍ SOUPLISU PRACÍ

Stavba: CENTRAL PARK Brandýs nad Labem

Objekt: **Komunikace**

Místo: k.ú.Brandýs nad Labem (609048)

Zadavatel: 
Uchazeč: 

Datum: 09.08.2019

Projektant: 
Zpracovatel: 

Kód dílu - Popis

Cena celkem [CZK]

Náklady stavby celkem

5 898 902,52

HSV - Práce a dodávky HSV

5 678 546,14

1 - Zemní práce	1 132 989,15
3 - Svislé a kompletní konstrukce	62 099,29
5 - Komunikace	3 085 105,07
6 - Úpravy povrchů, podlahy a osazování výplní	148 920,00
8 - Trubní vedení	12 960,00
9 - Ostatní konstrukce a práce, bourání	857 681,00
997 - Přesun sutě	154 227,56
998 - Přesun hmot	224 564,07
VRN - Vedlejší rozpočtové náklady	220 356,38
VRN1 - Průzkumné, geodetické a projektové práce	50 000,00
VRN3 - Zařízení staveniště	28 392,73
VRN4 - Inženýrská činnost	28 392,73
VRN7 - Provozní vlivy	113 570,92

SOUPIS PRACÍ

Stavba:

CENTRAL PARK Brandýs nad Labem

Objekt:

Komunikace

Místo:

k.ú.Brandýs nad Labem (609048)

Datum:

09.08.2019

Zadavatel:



Projektant:



Uchazeč:

OK GARDEN s.r.o.

Zpracovatel:



PČ	Typ	Kód	Popis	MJ	Množství	J.cena [CZK]	Cena celkem [CZK]	Cenová soustava
Náklady soupisu celkem							5 898 902,52	
D HSV Práce a dodávky HSV							5 678 546,14	
D 1 Zemní práce							1 132 989,15	
1	K	111111331	Odstranění ruderálního porostu z plochy přes 500 m2 v rovině nebo na svahu do 1:5	m2	5 460,000	1,98	10 810,80	CS ÚRS 2019 01
	VV		"odhadem na 50% plochy stavby" 10920,0*0,5		5 460,000			
2	K	113106123	Rozebrání dlažeb komunikací pro pěší s přemístěním hmot na skládku na vzdálenost do 3 m nebo s naložením na dopravní prostředek s ložem z kameniva nebo živice a s jakoukoliv výplní spár ručně ze zámkové dlažby	m2	18,600	47,39	881,42	CS ÚRS 2019 01
	VV		11,9+6,7		18,600			
3	K	113106134	Rozebrání dlažeb komunikací pro pěší s přemístěním hmot na skládku na vzdálenost do 3 m nebo s naložením na dopravní prostředek s ložem z kameniva nebo živice a s jakoukoliv výplní spár strojně plochy jednotlivě do 50 m2 ze zámkové dlažby	m2	282,800	31,48	8 903,11	CS ÚRS 2019 01
	VV		282,8		282,800			
4	K	113107136	Odstranění podkladů nebo krytů ručně s přemístěním hmot na skládku na vzdálenost do 3 m nebo s naložením na dopravní prostředek z betonu vyztuženého sítěmi, o tl. vrstvy přes 100 do 150 mm	m2	5,100	417,78	2 130,68	CS ÚRS 2019 01
	VV		"panely" 5,1		5,100			
5	K	113107330	Odstranění podkladů nebo krytů strojně plochy jednotlivě do 50 m2 s přemístěním hmot na skládku na vzdálenost do 3 m nebo s naložením na dopravní prostředek z betonu prostého, o tl. vrstvy do 100 mm	m2	32,200	304,92	9 818,42	CS ÚRS 2019 01
	VV		32,2		32,200			
6	K	113107343	Odstranění podkladů nebo krytů strojně plochy jednotlivě do 50 m2 s přemístěním hmot na skládku na vzdálenost do 3 m nebo s naložením na dopravní prostředek živiničných, o tl. vrstvy přes 100 do 150 mm	m2	42,900	170,94	7 333,33	CS ÚRS 2019 01
	VV		42,9		42,900			
7	K	113202111	Vytrhání obrub s vybouráním lože, s přemístěním hmot na skládku na vzdálenost do 3 m nebo s naložením na dopravní prostředek z krajníků nebo obrubníků stojatých	m	326,200	33,07	10 786,13	CS ÚRS 2019 01
	VV		"beton.obruby" 4,6+6,0+6,0+16,2		32,800			
	VV		"beton.krajníky" 123,8+128,5+21,8+6,0+5,1+8,2		293,400			
8	K	121101103	Sejmutí ornice nebo lesní půdy s vodorovným přemístěním na hromady v místě upotřebení nebo na dočasné či trvalé skládce se složením, na vzdálenost přes 100 do 250 m	m3	1 638,000	29,57	48 432,38	CS ÚRS 2019 01
	VV		"skryvka v tl.150 mm, odvoz na různé mezideponie do 250m" 10920,0*0,15		1 638,000			
9	K	122102202	Odkopávky a prokopávky nezapažené pro silnice s přemístěním výkopku v příčných profilech na vzdálenost do 15 m nebo s naložením na dopravní prostředek v horninách tř. 1 a 2 přes 100 do 1 000 m3	m3	814,800	48,71	39 687,28	CS ÚRS 2019 01
	VV		814,8		814,800			
10	K	162301101	Vodorovné přemístění výkopku nebo sypaniny po suchu na obvyklém dopravním prostředku, bez naložení výkopku, avšak se složením bez rozhrutí z horniny tř. 1 až 4 na vzdálenost přes 50 do 500 m	m3	2 666,700	44,35	118 273,48	CS ÚRS 2019 01
	VV		"zeminy z výkopů na mezideponii" 814,8		814,800			
	VV		"zeminy do násypů z mezideponie - zpětné použití" 814,8		814,800			
	VV		"ornice z různých mezideponii na zatravnění - zpětné použití" 6914,0*0,15		1 037,100			
11	K	162701105	Vodorovné přemístění výkopku nebo sypaniny po suchu na obvyklém dopravním prostředku, bez naložení výkopku, avšak se složením bez rozhrutí z horniny tř. 1 až 4 na vzdálenost přes 9 000 do 10 000 m	m3	600,900	103,62	62 265,26	CS ÚRS 2019 01
	VV		"přebytek ornice" 1638,0-1037,1		600,900			
12	K	167101102	Nakládání, skládání a překládání neulehlého výkopku nebo sypaniny nakládání, množství přes 100 m3, z hornin tř. 1 až 4	m3	3 267,600	36,37	118 829,54	CS ÚRS 2019 01

PČ	Typ	Kód	Popis	MJ	Množství	J.cena [CZK]	Cena celkem [CZK]	Cenová soustava
			VV 2666,7+600,9		3 267,600			
13	K	171101141	Uložení sypaniny do násypů s rozprostřením sypaniny ve vrstvách a s hrubým urovnáním zhutněných s uzavřením povrchu násypu z jakýchkoliv hornin pro jakýkoliv způsob uložení, při průměrném množství násypu do 0,75 m3 na 1 m	m3	864,600	85,80	74 182,68	CS ÚRS 2019 01
			VV 864,6		864,600			
14	M	58344171	Štěrkodrt frakce 0/32	t	99,600	500,00	49 800,00	CS ÚRS 2019 01
			VV "neostatek zeminy - dokoupení, hmotnost 2t/m3" (864,6-814,8)*2,0		99,600			
15	K	171201211	Poplatek za uložení stavebního odpadu na skládce (skládkovně) zeminy a kameniva zatříděného do Katalogu odpadů pod kódem 170 504	t	1 111,665	200,00	222 333,00	CS ÚRS 2019 01
			VV "hmotnost zeminy 1,85t/m3" 600,9*1,85		1 111,665			
16	K	181151321	Plošná úprava terénu v zemině tř. 1 až 4 s urovnáním povrchu bez doplnění ornice souvislé plochy přes 500 m2 při nerovnostech terénu přes 100 do 150 mm v rovině nebo na svahu do 1:5	m2	6 222,600	9,04	56 264,75	CS ÚRS 2019 01
			VV "90% plochy" 6914,0*0,9		6 222,600			
17	K	181151322	Plošná úprava terénu v zemině tř. 1 až 4 s urovnáním povrchu bez doplnění ornice souvislé plochy přes 500 m2 při nerovnostech terénu přes 100 do 150 mm na svahu přes 1:5 do 1:2	m2	691,400	16,83	11 636,26	CS ÚRS 2019 01
			VV "10% plochy" 6914,0*0,1		691,400			
18	K	181301112	Rozprostření a urovnání ornice v rovině nebo ve svahu sklonu do 1:5 při souvislé ploše přes 500 m2, tl. vrstvy přes 100 do 150 mm	m2	6 222,600	10,20	63 470,52	CS ÚRS 2019 01
			VV "90% plochy" 6914,0*0,9		6 222,600			
19	K	181411131	Založení trávníku na půdě předem připravené plochy do 1000 m2 výsevem včetně utažení parkového v rovině nebo na svahu do 1:5	m2	6 222,600	14,80	92 094,48	CS ÚRS 2019 01
			VV "90% plochy" 6914,0*0,9		6 222,600			
20	K	181411132	Založení trávníku na půdě předem připravené plochy do 1000 m2 výsevem včetně utažení parkového na svahu přes 1:5 do 1:2	m2	691,400	14,39	9 947,86	CS ÚRS 2019 01
			VV "10% plochy" 6914,0*0,1		691,400			
21	M	00572410	osivo směs travní parková	kg	172,850	99,00	17 112,15	CS ÚRS 2019 01
			VV "množství 0,025 kg/m2" 6914,0*0,025		172,850			
22	K	181951102	Úprava pláně vyrovnáním výškových rozdílů v hornině tř. 1 až 4 se zhutněním	m2	4 836,470	6,80	32 878,32	CS ÚRS 2019 01
			VV "výměra všech zpevněných ploch" 363,8+961,0+989,0+697,5+474,1+496,4+63,6+59,7		4 105,100			
			VV "pod obrubníky" (37,1+2400,8)*0,3		731,370			
23	K	182301132	Rozprostření a urovnání ornice ve svahu sklonu přes 1:5 při souvislé ploše přes 500 m2, tl. vrstvy přes 100 do 150 mm	m2	691,400	31,00	21 433,40	CS ÚRS 2019 01
			VV "10% plochy" 6914,0*0,1		691,400			
24	K	184802111	Chemické odplevelení půdy před založením kultury, trávníku nebo zpevněných ploch o výměře jednotlivě přes 20 m2 v rovině nebo na svahu do 1:5 postřikem na široko	m2	6 222,600	1,19	7 392,45	CS ÚRS 2019 01
			VV "90% plochy" 6914,0*0,9		6 222,600			
25	K	184802211	Chemické odplevelení půdy před založením kultury, trávníku nebo zpevněných ploch o výměře jednotlivě přes 20 m2 na svahu přes 1:5 do 1:2 postřikem na široko	m2	691,400	1,65	1 140,81	CS ÚRS 2019 01
			VV "10% plochy" 6914,0*0,1		691,400			
26	K	184802611	Chemické odplevelení po založení kultury v rovině nebo na svahu do 1:5 postřikem na široko	m2	6 222,600	2,31	14 374,21	CS ÚRS 2019 01
			VV "90% plochy" 6914,0*0,9		6 222,600			
27	K	184802621	Chemické odplevelení po založení kultury na svahu přes 1:5 do 1:2 postřikem na široko	m2	691,400	3,10	2 144,72	CS ÚRS 2019 01
			VV "10% plochy" 6914,0*0,1		691,400			
28	K	185803111	Ošetření trávníku jednorázové v rovině nebo na svahu do 1:5	m2	6 222,600	2,05	12 731,44	CS ÚRS 2019 01
			VV "90% plochy" 6914,0*0,9		6 222,600			
29	K	185803112	Ošetření trávníku jednorázové na svahu přes 1:5 do 1:2	m2	691,400	3,40	2 350,07	CS ÚRS 2019 01
			VV "10% plochy" 6914,0*0,1		691,400			
30	K	185804312	Zalití rostlin vodou plochy záhonů jednotlivě přes 20 m2	m3	13,828	66,00	912,65	CS ÚRS 2019 01
			VV "množství vody 0,002 m3/m2" 6914,0*0,002		13,828			
31	K	185851121	Dovoz vody pro závlaku rostlin na vzdálenost do 1000 m	m3	13,828	190,74	2 637,55	CS ÚRS 2019 01
			VV "množství vody 0,002 m3/m2" 6914,0*0,002		13,828			
D 3			Svislé a kompletní konstrukce				62 099,29	
32	K	339921132	Osazování palisád betonových v řadě se zabetonováním výšky palisády přes 500 do 1000 mm	m	18,500	720,00	13 320,00	CS ÚRS 2019 01

PČ	Typ	Kód	Popis	MJ	Množství	J.cena [CZK]	Cena celkem [CZK]	Cenová soustava
	VV		18,5		18,500			
33	M	59228414	palisáda betonová tyčová půlkulatá přírodní 175x200x1000mm	kus	106,505	458,00	48 779,29	CS ÚRS 2019 01
	VV		"5,7 ks/bm, ztratiné 1%" 18,5*5,7*1,01		106,505			
	D	5	Komunikace				3 085 105,07	
34	K	564201111-R	Mlatový kryt z upravené lomové výsivky frakce 0-4 tl 40 mm, okrové barvy	m2	1 686,500	30,60	51 606,90	
	VV		"Trasa 3 + Trasa 4" 989,0+697,5		1 686,500			
35	M	58341341	kamenivo drcené drobné frakce 0/4	t	141,666	1 500,00	212 499,00	CS ÚRS 2019 01
	VV		"Trasa 3 + Trasa 4, 2,1t/m3" 1686,5*0,04*2,1		141,666			
36	K	564811112	Podklad ze štěrkodrti ŠD s rozprostřením a zhutněním, po zhutnění tl. 60 mm	m2	1 686,500	36,70	61 894,55	CS ÚRS 2019 01
	VV		"Trasa 3 + Trasa 4, vyrovnávací vrstva frakce 0/32 nebo 0/22mm, tl.50-65mm, průměr 60mm" 1686,5		1 686,500			
37	K	564851111	Podklad ze štěrkodrti ŠD s rozprostřením a zhutněním, po zhutnění tl. 150 mm	m2	54,700	101,00	5 524,70	CS ÚRS 2019 01
	VV		"konstrukce chodníku" 49,1		49,100			
	VV		"konstrukce chodníku s reliéfní beton.dlažbou" 5,6		5,600			
38	K	564861111	Podklad ze štěrkodrti ŠD s rozprostřením a zhutněním, po zhutnění tl. 200 mm	m2	3 981,800	132,00	525 597,60	CS ÚRS 2019 01
	VV		"Trasa 1 + Trasa 2 + Trasa 3" 363,8+961,0+989,0		2 313,800			
	VV		"Trasa 4 + Trasa 5" 697,5+474,1		1 171,600			
	VV		"Trasa 6" 496,4		496,400			
39	K	564911511	Podklad nebo podsyp z R-materiálu s rozprostřením a zhutněním, po zhutnění tl. 50 mm	m2	496,400	32,10	15 934,44	CS ÚRS 2019 01
	VV		"Trasa 6" 496,4		496,400			
40	K	573231106	Postřik spojovací PS bez posypu kamenivem ze silniční emulze, v množství 0,30 kg/m2	m2	573,600	14,40	8 259,84	CS ÚRS 2019 01
	VV		"Trasa 6" 496,4		496,400			
	VV		"zpomalovací práh, 2-násobný" 38,6*2		77,200			
41	K	577134111	Asfaltový beton vrstva obrusná ACO 11 (ABS) s rozprostřením a se zhutněním z nemodifikovaného asfaltu v pruhu šířky do 3 m tř. I, po zhutnění tl. 40 mm	m2	38,600	256,00	9 881,60	CS ÚRS 2019 01
	VV		"zpomalovací práh" 38,6		38,600			
42	K	577143111	Asfaltový beton vrstva obrusná ACO 8 (ABJ) s rozprostřením a se zhutněním z nemodifikovaného asfaltu v pruhu šířky do 3 m, po zhutnění tl. 50 mm	m2	521,400	299,00	155 898,60	CS ÚRS 2019 01
	VV		"Trasa 6" 496,4		496,400			
	VV		"Trasa 1 - konec úseku" 25,0		25,000			
43	K	577175112	Asfaltový beton vrstva ložní ACL 16 (ABH) s rozprostřením a zhutněním z nemodifikovaného asfaltu v pruhu šířky do 3 m, po zhutnění tl. 80 mm	m2	63,600	409,00	26 012,40	CS ÚRS 2019 01
	VV		"zpomalovací práh, tl.60-110mm" 38,6		38,600			
	VV		"Trasa 1 - konec úseku" 25,0		25,000			
44	K	596211110	Kladení dlažby z betonových zámkových dlaždic komunikací pro pěši s ložem z kameniva těženého nebo drceného tl. do 40 mm, s vyplněním spár s dvojitým hutněním, vibrováním a se smetením přebytečného materiálu na krajnici tl. 60 mm skupiny A, pro plochy do 50 m2	m2	59,700	262,00	15 641,40	CS ÚRS 2019 01
	VV		"konstrukce chodníku" 49,1		49,100			
	VV		"konstrukce chodníku s reliéfní beton.dlažbou" 5,6+2,7+0,9+1,4		10,600			
45	M	59245013	dlažba zámková profilová 200x165x80mm přírodní	m2	49,100	441,00	21 653,10	CS ÚRS 2019 01
	VV		"konstrukce chodníku" 49,1		49,100			
46	M	59245006	dlažba skladebná betonová pro nevidomé 200x100x60mm barevná	m2	10,918	711,00	7 762,70	CS ÚRS 2019 01
	VV		"konstrukce chodníku s reliéfní beton.dlažbou, ztratiné 3%" 10,6*1,03		10,918			
47	K	596811223	Kladení dlažby z betonových nebo kameninových dlaždic komunikací pro pěši s vyplněním spár a se smetením přebytečného materiálu na vzdálenost do 3 m s ložem z kameniva těženého tl. do 30 mm velikosti dlaždic přes 0,09 m2 do 0,25 m2, pro plochy přes 300 m2	m2	2 313,800	134,00	310 049,20	CS ÚRS 2019 01
	VV		"Trasa 1 + Trasa 2 + Trasa 3" 363,8+961,0+989,0		2 313,800			
48	M	59245030-R	dlažba skladebná velkoformátová betonová typ DECASTON kombiforma, Nativo- šedá (přírodní), tl.8 cm	m2	2 336,938	709,00	1 656 889,04	
	VV		"Trasa 1 + Trasa 2 + Trasa 3, ztratiné 1%" 2313,8*1,01		2 336,938			
	D	6	Úpravy povrchů, podlahy a osazování výplní				148 920,00	

PČ	Typ	Kód	Popis	MJ	Množství	J.cena [CZK]	Cena celkem [CZK]	Cenová soustava
49	K	628611131	Nátěr mostních betonových konstrukcí akrylátový na siloxanové a plasticko-elastické bázi 2x ochranný pružný OS-C (OS 4)	m2	496,400	300,00	148 920,00	CS ÚRS 2019 01
	VV		"Trasa 6 srovnatelně, nátěr - barva žlutá, zelená, modrá" 423,2+36,4+36,8		496,400			
	D	8	Trubní vedení				12 960,00	
50	K	899331111	Výšková úprava uličního vstupu nebo vpusti do 200 mm zvýšením poklopu	kus	8,000	1 620,00	12 960,00	CS ÚRS 2019 01
	VV		8		8,000			
	D	9	Ostatní konstrukce a práce, bourání				857 681,00	
51	K	912111113-R	Montáž zábrany parkovací sloupku v do 1000 mm přichycené šrouby	kus	7,000	375,00	2 625,00	
	VV		"celkový počet" 2+5		7,000			
52	M	749104250-R	sloup městský zahrazovací ohebný, průměr 80mm, délka 750 cm, plast	kus	5,000	1 319,00	6 595,00	
	VV		5		5,000			
53	M	749104250-R2	sloup městský zahrazovací sklopný, průřez 60x60mm, délka 810mm, lakovaná ocel	kus	2,000	2 925,00	5 850,00	
	VV		2		2,000			
54	K	914111111	Montáž svislé dopravní značky základní velikosti do 1 m2 objímkami na sloupky nebo konzoly	kus	1,000	175,00	175,00	CS ÚRS 2019 01
	VV		1		1,000			
55	M	40444110	značka dopravní svislá zákazová B FeZn JAC 700mm	kus	1,000	1 800,00	1 800,00	CS ÚRS 2019 01
	VV		"zn.B1" 1		1,000			
56	K	914511112	Montáž sloupku dopravních značek délky do 3,5 m do hliníkové patky	kus	1,000	794,00	794,00	CS ÚRS 2019 01
	VV		1		1,000			
57	M	40445225	sloupek pro dopravní značku Zn D 60mm v 3,5m	kus	1,000	1 050,00	1 050,00	CS ÚRS 2019 01
	VV		1		1,000			
58	M	40445240	patka pro sloupek Al D 60mm	kus	1,000	810,00	810,00	CS ÚRS 2019 01
	VV		1		1,000			
59	M	40445253	vičko plastové na sloupek D 60mm	kus	1,000	50,00	50,00	CS ÚRS 2019 01
	VV		1		1,000			
60	M	40445256	svorka upínací na sloupek dopravní značky D 60mm	kus	2,000	100,00	200,00	CS ÚRS 2019 01
	VV		"2 ks/značka" 2*1		2,000			
61	K	915231112	Vodorovné dopravní značení stříkaným plastem přechody pro chodce, šipky, symboly nápisy bílé retroreflexní	m2	2,400	315,00	756,00	CS ÚRS 2019 01
	VV		"značka V7" 2,4		2,400			
62	K	915621111	Předznačení pro vodorovné značení stříkané barvou nebo prováděné z nátěrových hmot plošné šipky, symboly, nápisy	m2	2,400	21,80	52,32	CS ÚRS 2019 01
	VV		"značka V7" 2,4		2,400			
63	K	916131213	Osazení silničního obrubníku betonového se zřízením lože, s vyplněním a zatřením spár cementovou maltou stojatého s boční opěrou z betonu prostého, do lože z betonu prostého	m	37,100	216,00	8 013,60	CS ÚRS 2019 01
	VV		"obruba typu ABO 2-15" 37,1		37,100			
64	M	59217031	obrubník betonový silniční 1000x150x250mm	m	37,471	165,00	6 182,72	CS ÚRS 2019 01
	VV		"obruba typu ABO 2-15, ztrátě 1%" 37,1*1,01		37,471			
65	K	916231213	Osazení chodníkového obrubníku betonového se zřízením lože, s vyplněním a zatřením spár cementovou maltou stojatého s boční opěrou z betonu prostého, do lože z betonu prostého	m	2 400,800	137,00	328 909,60	CS ÚRS 2019 01
	VV		"Trasa 1" 136,8+152,9		289,700			
	VV		"Trasa 2" 6,0+92,4+77,3+89,5+81,7+149,3+234,0+72,7		802,900			
	VV		"Trasa 3" 145,4+24,1+64,6+41,4+26,9+83,8+60,1+195,9+54,2+95,6+60,0		852,000			
	VV		"Trasa 6" 145,0+80,2+76,8+18,6+18,6		339,200			
	VV		"obruba okolo míst pro mobiliář" 16*6,0+3*7,0		117,000			
66	M	59217016	obrubník betonový chodníkový 1000x80x250mm	m	2 424,808	105,00	254 604,84	CS ÚRS 2019 01
	VV		"ztrátě 1%" 2400,8*1,01		2 424,808			
67	K	916371214-R	Osazení skrytého zahradního obrubníku ocelového zarytím včetně začíštění, s přivařenými opěrami z roxoru dl.700mm ve vzdál.1,0m	m	1 412,000	30,00	42 360,00	
	VV		"Trasa 4" 135,4+45,2+40,9+55,2+59,5+22,7+104,8+32,1+45,0+24,6+133,6+53,5+40,2+40,2		832,900			

PČ	Typ	Kód	Popis	MJ	Množství	J.cena [CZK]	Cena celkem [CZK]	Cenová soustava
	VV		"Trasa 5" 82,2+39,2+40,7+52,0+65,2+4,5+2,6+2,0+27,1+12,0+12,4+25,1+11,3+12,3+96,2+32,8+41,7+19,8		579,100			
68	M	272451750-R	obrubník zahradní z ocelového plechu 6x100mm včetně spojovacího a kotevního materiálu	m	1 482,600	120,00	177 912,00	
	VV		"prostor náměstí, přesah 5%" 1412,0*1,05		1 482,600			
69	K	919121211	Utěsnění dilatačních spár záhlvkou za studena v cementobetonovém nebo živičném krytu včetně adhezivního nátěru bez těsnícího profilu pod záhlvkou, pro komůrky šířky 10 mm, hloubky 15 mm	m	58,800	94,40	5 550,72	CS ÚRS 2019 01
	VV		"v místě napojení na stáv.asf.povrch" 3,6+8*6,9		58,800			
70	K	919731122	Zarovnění styčné plochy podkladu nebo krytu podél vybourané části komunikace nebo zpevněné plochy živичné tl. přes 50 do 100 mm	m	58,800	135,00	7 938,00	CS ÚRS 2019 01
	VV		"v místě napojení na stáv.asf.povrch" 3,6+8*6,9		58,800			
71	K	919735112	Řezání stávajícího živичného krytu nebo podkladu hloubky přes 50 do 100 mm	m	58,800	71,00	4 174,80	CS ÚRS 2019 01
	VV		"řezání stáv.asf.povrchu v místě napojení" 3,6+8*6,9		58,800			
72	K	966006132	Odstanění dopravních nebo orientačních značek se sloupkem s uložením hmot na vzdálenost do 20 m nebo s naložením na dopravní prostředek, se zásypem jam a jeho ztuhnutím s betonovou patkou	kus	1,000	332,00	332,00	CS ÚRS 2019 01
	VV		1		1,000			
73	K	966051111	Bourání palisád betonových osazených v řadě	m3	0,815	1 160,00	945,40	CS ÚRS 2019 01
	VV		"délka zidky 16,6m, 9ks/m, 12kg/kus " 16,6*9*12/2200		0,815			
	D	997	Přesun sutě				154 227,56	
74	K	997221561	Vodorovná doprava suti bez naložení, ale se složením a s hrubým urovnáním z kusových materiálů, na vzdálenost do 1 km	t	69,072	46,30	3 198,03	CS ÚRS 2019 01
	VV		"obruby" 66,871		66,871			
	VV		"palisady" 2,119		2,119			
	VV		"dopr.značky" 0,082		0,082			
75	K	997221569	Vodorovná doprava suti bez naložení, ale se složením a s hrubým urovnáním Příplatek k ceně za každý další i započatý 1 km přes 1 km	t	621,648	12,90	8 019,26	CS ÚRS 2019 01
	VV		69,072		69,072			
	VV		69,072*9 'Přepočtené koeficientem množství		621,648			
76	K	997221571	Vodorovná doprava vybouraných hmot bez naložení, ale se složením a s hrubým urovnáním na vzdálenost do 1 km	t	101,331	539,00	54 617,41	CS ÚRS 2019 01
	VV		"bet.zámk.dlažba, beton.panely, beton, živice" 4,836+73,528+1,683+7,728+13,556		101,331			
77	K	997221579	Vodorovná doprava vybouraných hmot bez naložení, ale se složením a s hrubým urovnáním na vzdálenost Příplatek k ceně za každý další i započatý 1 km přes 1 km	t	911,979	17,30	15 777,24	CS ÚRS 2019 01
	VV		101,331		101,331			
	VV		101,331*9 'Přepočtené koeficientem množství		911,979			
78	K	997221815	Poplatek za uložení stavebního odpadu na skládce (skládkovně) z prostého betonu zatříděného do Katalogu odpadů pod kódem 170 101	t	156,847	380,00	59 601,86	CS ÚRS 2019 01
	VV		"bet.zámk.dlažba, beton.panely, beton, obruby, palisady, dopr.značky" 4,836+73,528+1,683+7,728+66,871+2,119+0,082		156,847			
79	K	997221845	Poplatek za uložení stavebního odpadu na skládce (skládkovně) asfaltového bez obsahu dehtu zatříděného do Katalogu odpadů pod kódem 170 302	t	13,556	960,00	13 013,76	CS ÚRS 2019 01
	VV		"živice" 13,556		13,556			
	D	998	Přesun hmot				224 564,07	
80	K	998223011	Přesun hmot pro pozemní komunikace s krytem dlážděným dopravní vzdálenost do 200 m jakékoliv délky objektu	t	1 344,695	167,00	224 564,07	CS ÚRS 2019 01
	D	VRN	Vedlejší rozpočtové náklady				220 356,38	
	D	VRN1	Průzkumné, geodetické a projektové práce				50 000,00	
81	K	012103000	Geodetické práce před výstavbou	komplet	1,000	25 000,00	25 000,00	CS ÚRS 2019 01
82	K	013254000	Dokumentace skutečného provedení stavby	komplet	1,000	25 000,00	25 000,00	CS ÚRS 2019 01
	D	VRN3	Zařízení staveniště				28 392,73	
83	K	030001000	Zařízení staveniště	%	0,500	56 785,46	28 392,73	CS ÚRS 2019 01

PČ	Typ	Kód	Popis	MJ	Množství	J.cena [CZK]	Cena celkem [CZK]	Cenová soustava
D VRN4			Inženýrská činnost				28 392,73	
84	K	040001000	Inženýrská činnost	%	0,500	56 785,46	28 392,73	CS ÚRS 2019 01
D VRN7			Provozní vlivy				113 570,92	
85	K	070001000	Provozní vlivy	%	2,000	56 785,46	113 570,92	CS ÚRS 2019 01