

počet listů: 5
přílohy: 3/3

Kupní smlouva

na

Dodání kovového nábytku pro  dle RD MV-56935-54/VZ-2017

dle § 2079 a násl. zákona č.89/2012 Sb., Občanský zákoník, v platném znění.

(dále jen „občanský zákoník“) uzavřená na základě rámcové dohody

č. MV-56935-54/VZ-2017

Smluvní strany

1) Kupující:

Česká republika – Krajské ředitelství policie hlavního města Prahy

se sídlem: Praha 4 (Nusle), Kongresová 2, PSČ 140 21

IČO: 751 51 472

DIČ: CZ 75151472

zastoupená: náměstkem ředitele Krajského ředitelství policie hlavního města Prahy pro ekonomiku
plk. Ing. Pavlem Dombrovským

adresa: Česká republika – Krajské ředitelství policie hlavního města Prahy

bankovní spojení:

číslo účtu:

tel:

fax:

email:

dále jen kupující

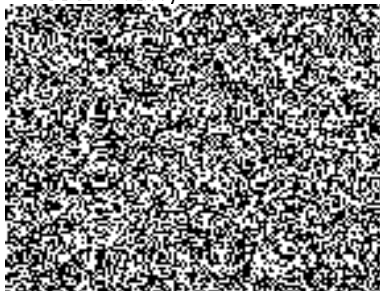

2) Prodávající:

ARCA, s.r.o.

se sídlem: Benešovská 207, Ládví, 251 68 Kamenice

IČO: 032 65 480

DIČ: CZ 032 65 480

zastoupená: 

bankovní spojení:

číslo účtu:

tel:

e-mail:

zapsána:

dále jen prodávající



městským soudem v Praze, oddíl C, vložka 229401

uzavírají,

na základě výsledku veřejné zakázky „**Dodání kovového nábytku pro**  **le RD MV-56935-54/VZ-2017**“, evidované pod č.j. KRPA-298382/ČJ-2019-0000VZ-H, vyhlášené jako veřejná zakázka podle ustanovení § 135 zákona č. 134/2016 Sb., o veřejných zakázkách ve znění pozdějších předpisů a podle ustanovení zákona č. 89/2012 Sb., Občanský zákoník, v platném znění (dále jen Občanský zákoník) **tuto kupní smlouvu**



Článek II.

Předmět plnění

- 2.1. Předmětem plnění je závazek prodávajícího dodat kupujícímu **kovový nábytek** specifikovaný v příloze č. 1 – „Cenová tabulka“. Dodání předmětu plnění zahrnuje, úplné a bezvadné provedení všech výrobních, dodávkových a montážních prací, a dále řádné předání včetně dopravy do místa plnění.
- 2.2. Předmět bude plněn za obchodních podmínek, které jsou stanoveny rámcovou dohodou č. MV-56935-54/VZ-2017 (dále jen „rámcová dohoda“), občanským zákoníkem a touto kupní smlouvou.
- 2.3. Kupující se zavazuje zboží převzít a zaplatit sjednanou cenu podle článku III a IV.
- 2.4. Kupující si vyhrazuje právo na zvýšení objemu předmětu plnění dle dodatečného přidělení finančních prostředků na základě momentální potřeby. Případně změny budou řešeny dodatkem k této kupní smlouvě.

Článek III.

Doba a místo plnění

- 3.1. Nákup a dodávka bude realizována na základě uzavřené kupní smlouvy, dodání zboží po podpisu této kupní smlouvy. **Odložené plnění dle závazné objednávky. (cca listopad 2019 - leden 2020). Dle dostavby objektu** 
- 3.2. O dodávce zboží je prodávající povinen, nejpozději do 48 hodin před uskutečněním, informovat odpovědného pracovníka kupujícího.
- 3.3. Odpovědný pracovník kupujícího je: 
- 3.4. Místo plnění: 

Článek IV.
Kupní cena, platební podmínky

4.1. Jednotková cena požadovaného zboží je uvedena v příloze č. 1. této smlouvy.

Celková cena je stanovena ve výši:

Cena bez DPH 526 630,00 Kč

DPH 21% 110 592,30 Kč

Cena celkem včetně DPH 637 222,30 Kč

Slovy: šestsetřicetsedmtisícdvěštdvacetdvakorun českých/30 haléřů

4.2. Smluvní kupní cena bude zahrnovat veškeré režijní náklady prodávajícího spojené s celními poplatky, dopravou předmětu plnění veřejné zakázky do místa plnění, pojištění.

4.3. Smluvní kupní cena je stanovena jako nejvyšší přístupná a bude uhrazena v souladu s platebními podmínkami stanovenými rámcovou smlouvou.

Článek V.
Všeobecné dodací podmínky

5.1. Kupující nabývá vlastnictví ke zboží jeho předáním od prodávajícího a potvrzením dokladu o převzetí zboží odpovědnou osobou kupujícího.

5.2. Prodávající se zavazuje dodávat požadované zboží v originálních obalech a nepoškozené.

Článek VI.
Platební podmínky

6.1. Prodávající je oprávněn fakturovat kupní cenu až po dodání zboží a potvrzení převzetí zboží kupujícím, Fakturu vystaví do 5-ti kalendářních dnů od dodání zboží.

6.2. Faktura bude zaslána na adresu kupujícího ve dvou vyhotoveních.

6.3. Faktura je splatná 30 dnů od jejího doručení kupujícímu.

6.4. Faktura musí obsahovat náležitosti dle § 29 odst. 2 zákona č. 235/2004 Sb., o dani z přidané hodnoty, ve znění pozdějších předpisů a náležitosti dle § 435 zákona č. 89/2012 Sb., Občanského zákoníku, v platném znění.

6.5. Faktura se považuje za proplacenou okamžikem odepsání fakturované částky z účtu kupujícího ve prospěch účtu prodávajícího.

6.6. Kupující je oprávněn fakturu do data splatnosti vrátit, aniž by se dostal do prodlení s její splatností, pokud obsahuje nesprávné cenové údaje rozdílné s ustanovením smlouvy, není ve dvou vyhotoveních, správně označená, nebo neobsahuje některou z dohodnutých náležitostí. Konkrétní důvody je kupující povinen uvést zároveň s vrácením faktury. U opravené nebo nové faktury běží nová lhůta splatnosti.

6.7. Fakturační adresa kupujícího:
Krajské ředitelství policie hlavního města Prahy



6.8. Zálohu na zboží kupující neposkytuje.

Článek VII.

Podstatné porušení smlouvy

- 7.1. Smluvní strany pokládají za podstatné porušení smlouvy:
- a) nedodání zboží prodávajícím ani do 24 hod. po uplynutí dodací lhůty;
 - b) prodlení kupujícího se zaplacením ceny plnění;
 - c) nesplnění kvantitativních a kvalitativních požadavků kupujícího prodávajícím.

Článek VIII.

Záruka

- 8.1. Prodávající prohlašuje, že zaručuje dohodnuté vlastnosti specifikované v rámcové dohodě č.j. MV-56935-54/VZ-2017 a to po dobu minimálně 60 měsíců.
- 8.2. Prodávající je v záruční lhůtě povinen odstranit závady do 30dnů od oznámení závady kupujícímu.

Článek IX.

Smluvní pokuta a úrok z prodlení

- 9.1. Kupující je oprávněn účtovat prodávajícímu smluvní pokutu ve výši 0,05% z celkové ceny dodaného zboží bez DPH za každý den prodlení dle bodu 3.2. této smlouvy. Zaplacením smluvní pokuty není dotčen nárok kupujícího na náhradu škody v částce, převyšující zaplacenou smluvní pokutu.
- 9.2. Prodávající je oprávněn účtovat kupujícímu úrok z prodlení 0,05% z fakturované částky bez DPH za každý den prodlení kupujícího s placením faktury.
- 9.3. Povinnost uhradit smluvní pokutu je 30 kalendářních dnů od obdržení výzvy druhé stran k jejímu zaplacení.

Článek X.
Závěrečná ustanovení

- 10.1. Tato smlouva nabývá platnosti dnem elektronického podpisu oběma smluvními stranami a účinnosti zveřejněním v registru smluv. Kupující s zavazuje k jejímu uveřejnění.
- 10.2. Smluvní strany stvrzují elektronickým podpisem, že smlouvu uzavřely na základě své svobodné vůle a souhlasí se všemi podmínkami.
- 10.3. Obsah této kupní smlouvy se řídí rámcovou dohodou, a dále zejména zákonem č.89/2012 Sb., Občanský zákoník, v platném znění.
- 10.4. Tato smlouva je vyhotovená ve dvou stejnopisech, každý s platností originálu, jeden obdrží prodávající a jeden kupující.
- 10.5. Nedílnou součástí této smlouvy je: Příloha č. 1. - Cenová tabulka
Příloha č. 2. – Foto skříně
Příloha č. 3. – Foto nástavce skříně

V Praze dne

V Kamenici

Za kupujícího:

Za prodávajícího:

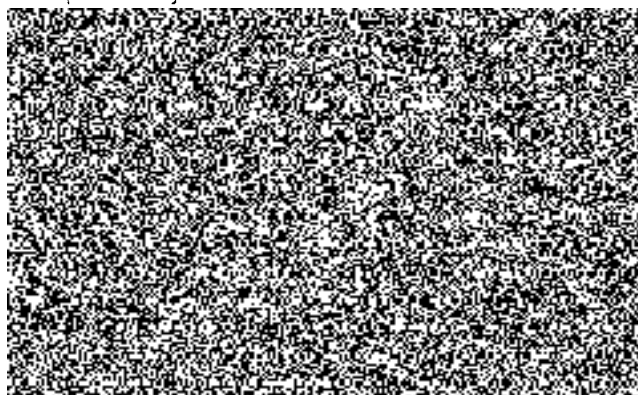
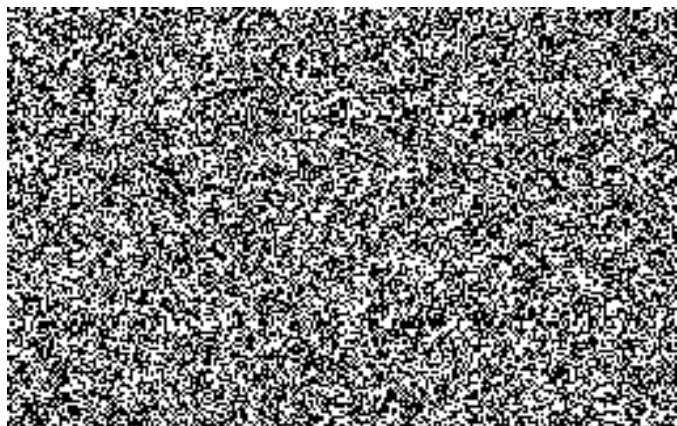

Cenová tabulka - MV 2018-2019 - kovový -

Pořadové číslo	Název zboží	cena za ks v Kč bez DPH	cena za ks v Kč včetně DPH 21 %	ks	cena celkem v Kč bez DPH	cena celkem v Kč včetně DPH
4	Kovová skříň na spisy dvoudveřová, 4 police, (š/h/v) 100x45x180cm	7 570,00	9 159,70	5,00	37 850,00	45 798,50
6AT	Kovová skříň dvoudveřová nízká /nástavec na skříň šatní, 1 police, (š/h/v) 80x50x50cm	2 270,00	2 746,70	48,00	108 960,00	131 841,60
9AT	Šatní skříň kovová dvoudveřová, (š/h/v) 80x50x180cm	6 095,00	7 374,95	48,00	292 560,00	353 997,60
11	Kovová skříň na osobní věci, 10 schránek (š/h/v) 100x45x105cm, 2x5 schránek	6 290,00	7 610,90	4,00	25 160,00	30 443,60
16	Regál kovový, policový-základní (š/h/v) 100x40x200cm, 6 polic, nosnost police 250kg	2 000,00	2 420,00	20,00	40 000,00	48 400,00
17	Regál kovový, policový-přídavný (š/h/v) 100x40x200cm, 6 polic, nosnost police 250kg	1 700,00	2 057,00	13,00	22 100,00	26 741,00
					0,00	0,00
	CELKEM				526 630,00	637 222,30

Specifikace:

Skříň šatní- vyrobená z kvalitního ocelového plechu v tloušce min. 0.8 mm, robustní svařovaný korpus skříně je umístěn na rektifikačním soklu, umožňujícím vyrovnání nerovnosti podlahy do výšky 25mm a musí mít dostatečnou tuhost v korpusu. Křídlové dvouplášťové dveře s dorazovou lištou proti vylomení.

Zamykání-cylindrický zámek, 3 bodový uzavírací systém, 2x klíček, zámek shodný s nástavcem. Větrací systém. Barva korpusu světle šedá, dvířka modrá.

Vnitřní uspořádání-po celé šíři průběžná polička, pod ní dělicí svislá příčka, levá strana strana=věšáková tyč, pravá strana-pod pevnou poličkou 3 výškově přestavitelné poličky.

Nástavec- vyrobený z kvalitního ocelového plechu v tloušce min. 0.8 mm, robustní svařovaný korpus nástavce. Křídlové dvouplášťové dveře s dorazovou lištou proti vylomení, 1 police výškově přestavitelná. Zamykání-cylindrický zámek, 3 bodový uzavírací systém, 2x klíček, zámek shodný s šatní skříní.

Větrací systém. Barva korpusu světle šedá, dvířka modrá.

V Kamenici



