

RÁMCOVÁ DOHODA

Č.j. PPR-4264-34/ČJ-2019-990640

Čl. 1. Smluvní strany

/1/ Kupující:

ČESKÁ REPUBLIKA Ministerstvo vnitra
sídlo: Praha 7, Nad Štolou 936/3, PSČ 170 34
IČO: 00007064
DIČ: CZ00007064
zastoupen: Ing. Martinem Šlemer
vedoucím odboru veřejných zakázek Policejního prezidia ČR
bankovní spojení: Česká národní banka
číslo účtu: 5504881/0710
doručovací adresa: Ministerstvo vnitra ČR
poštovní schránka 160
160 41 Praha 6
kontaktní adresa: Policejní prezidium ČR
Pelléova 21, Praha 6
tel.: 974 835 653
e-mail: pp.ovz@pcr.cz
datová schránka: gs9ai55

(dále jen „Kupující“) na jedné straně

a

/2/ Prodávající:

Název společnosti: **Ing. František Pobořil**
sídlo: 5. května 1588, 756 61, Rožnov pod Radhoštěm
IČO: 64141209
DIČ:
zapsaná:
zastoupená:
bankovní spojení:
číslo účtu:
pracovní kontakt:
tel.:
e-mail:
datová schránka: ibwbvej

(dále jen „Prodávající“) na straně druhé

(Prodávající a Kupující dále též společně jako „Smluvní strany“ a každý jednotlivě jako „Smluvní strana“)

u z a v í r a j í

podle ustanovení § 2079 a násl. zákona č. 89/2012 Sb., občanský zákoník, ve znění pozdějších předpisů (dále jen „občanský zákoník“) na základě výsledku veřejné zakázky malého rozsahu

„Rámcová dohoda na dodávky pletených výstrojních součástek PČR na roky 2019 - 2022“

realizované na základě ustanovení § 27 a § 31 zákona č. 134/2016 Sb., o zadávání veřejných zakázek ve znění pozdějších předpisů

tuto rámcovou dohodu (dále jen „dohoda“)

Čl. 2. Předmět dohody

/1/ Touto dohodou se prodávající zavazuje, že kupujícímu odevzdá věc (dále i „zboží“) uvedenou v čl. 3. této dohody, která je předmětem koupě, a umožní kupujícímu nabýt vlastnické právo.

/2/ Kupující řádně dodané zboží převezme a zaplatí za něj sjednanou kupní cenu způsobem a v termínech stanovených touto dohodou.

Čl. 3. Zboží

/1/ Zbožím se rozumí dodávka Pletených výstrojních součástek PČR na roky 2019 – 2022:

Rukavice pletené 9.000 párů, kukla ZJ 2.000 ks a šála 92 v počtu 2.000 ks.

/2/ Technická specifikace zboží je uvedena v příloze č. 1 (Specifikace zboží a ceny), která je nedílnou součástí této dohody.

/3/ Prodávající se zavazuje dodat nové zboží vyrobené z nových, dosud nepoužitých materiálů.

/4/ Kupující je oprávněn odebírat zboží dle svých potřeb a uvážení po dobu účinnosti této dohody a to bez stanovení minimálního odebraného množství, maximálně však do výše počtu párů/kusů uvedených v odst. /1/ tohoto článku.

/5/ Zboží musí odpovídat oboustranně schváleným technickým podmínkám (dále i „TP“) a referenčním vzorkům.

/6/ Veškeré následné odlišnosti, změny ve výrobě a provedení zboží musí být předem schváleny oběma smluvními stranami a zapracovány do TP.

Čl. 4. Doba a místo plnění

/1/ Všechno plnění, požadované kupujícím z této dohody, dodá prodávající do 31. 10. 2022, s dílčím plněním vždy do 3 měsíců od doručení objednávky prodávajícímu, avšak v roce 2019 nejpozději do 13. 12. 2019. Poslední dílčí dodávka bude realizována s termínem plnění nejpozději do 31. 10. 2022 – podmínkou plnění do 31. 10. 2022 je včasné vystavení objednávky ze strany kupujícího tak, aby dodržel termín plnění do 3 měsíců od doručení objednávky prodávajícímu, pokud se obě smluvní strany písemně nedohodnou na kratším termínu plnění.

/2/ Kupující bude od prodávajícího nakupovat zboží na základě písemné výzvy k poskytnutí plnění (dále jen „objednávka“). Kupující doručí podepsanou objednávku prostřednictvím datové schránky

prodávajícímu. Prodávající je povinen písemně potvrdit objednávku a toto potvrzení doručit prostřednictvím datové schránky zpět kupujícímu, a to do 10 pracovních dnů od písemného doručení objednávky prodávajícímu. Za prodávajícího schvaluje objednávku pověřený pracovník: 

/3/ Místem plnění jsou skladové prostory Správy logistického zabezpečení PP ČR Svojsice – okr. Kolín (dále také „SLZ PP ČR“), nebo sklad Opočíněk 57, 530 02, Pardubice – Opočíněk (bude upřesněno v objednávce).

/4/ Kupující připouští u objednávky dílčí plnění s oprávněním jeho fakturace.

Čl. 5. Dodání a převzetí zboží

/1/ Prodávající se zavazuje informovat kupujícího e-mailem a telefonicky o termínu dodání zboží nejméně pět (5) pracovních dnů předem na e-mail: 

/2/ Zboží bude dodáno převzetím zboží kupujícím po potvrzení dodacího listu v místě plnění. Při převzetí zboží bude kupující provádět vizuální kontrolu úplnosti dodávky. K podpisu dodacího listu za kupujícího je oprávněn vedoucí skladu nebo jím pověřený pracovník.

/3/ Dodací list bude prodávajícím vyhotoven ve třech (3) vyhotoveních, každé vyhotovení bude podepsáno oběma smluvními stranami, prodávající obdrží dvě (2) vyhotovení a kupující obdrží jedno (1) vyhotovení. Jedno vyhotovení dodacího listu následně přiloží prodávající k daňovému dokladu (dále jen „faktura“).

/4/ Kupující nabývá vlastnického práva ke zboží okamžikem převzetí zboží od prodávajícího.

/5/ Nebezpečí škody na zboží přechází na kupujícího současně s nabytím vlastnického práva.

/6/ Prodávající se zavazuje dodat zboží bez vad.

/7/ Vady zjevné při dodání zboží je kupující povinen sdělit prodávajícímu do pěti (5) pracovních dnů od převzetí, vady skryté je kupující povinen sdělit bez zbytečného odkladu po jejich zjištění a prověření.

/8/ Kupující je oprávněn odmítnout převzetí zboží, pokud nebude odevzdáno řádně v souladu s touto dohodou a sjednané kvalitě.

Čl. 6. Kupní cena

/1/ Kupní cena se sjednává jako cena nejvýše přípustná, změna je přípustná pouze při zákonné změně daně z přidané hodnoty (dále jen „DPH“). Takováto změna dohody není důvodem k uzavření dodatku k dohodě dle čl. 12. odst. /7/ této dohody.

/2/ Celková cena za zboží činí:

a) bez DPH: 1.950.000,00 Kč

(slovy: Jedenmiliondevětsetpadesát tisíc korun českých),

- b) DPH 21 %: 409.500,00 Kč
- c) včetně DPH: **2.359.500,00 Kč**

(slovy: Dvamiliónytrístapadesátdevěttisícipětset korun českých).

/3/ Tato kupní cena zahrnuje veškeré náklady prodávajícího spojené s plněním této dohody zejména dopravné, balné apod.

/4/ Detailní rozpis kupní ceny je uveden v příloze č. 1 této dohody (Specifikace zboží a ceny).

Čl. 7. Platební podmínky

/1/ Prodávajícímu vznikne právo fakturovat dnem převzetí zboží kupujícímu na základě potvrzeného dodacího listu kupujícím.

/2/ Prodávající se zavazuje vystavit fakturu na:

Ministerstvo vnitra ČR
Nad Štolou 936/3
170 34 Praha 7

/3/ Prodávající zašle fakturu do 14 dnů od dodání zboží, na poštovní adresu kupujícího:

Policejní prezidium ČR
Správa logistického zabezpečení
Odbor specializovaných činností
P. O. BOX 6
150 00 Praha 5

/4/ Každá faktura bude prodávajícím vyhotovena ve dvou výtiscích (1 originál + 1 kopie) a přílohou faktury bude originál potvrzeného dodacího listu oběma smluvními stranami.

/5/ Prodávající se zavazuje zaslat kopii faktury včetně potvrzeného dodacího listu na e-mailovou adresu:  14 dnů ode dne uskutečnění zdanitelného plnění.

/6/ Každá faktura musí minimálně obsahovat:

- a) náležitosti dle ustanovení § 29 zákona č. 235/2004 Sb., o dani z přidané hodnoty, ve znění pozdějších předpisů a § 435 občanského zákoníku,
- b) číslo jednací této dohody.

/7/ Kupující je povinen zaplatit fakturu v termínu do třiceti (30) kalendářních dnů ode dne jejího prokazatelného doručení kupujícímu na poštovní adresu dle odst. 3 tohoto článku. Pokud prodávající doručí fakturu kupujícímu v období od 15. prosince aktuálního roku do 28. února následujícího roku bude splatnost faktury šedesát (60) dní od dne doručení kupujícímu. Nebude-li faktura doručena kupujícímu v souladu s touto dohodou, neběží lhůta splatnosti a kupující není v prodlení s placením. Případně-li poslední den splatnosti na den pracovního volna nebo pracovního klidu, pak je dnem splatnosti nejbližší následující pracovní den.

/8/ Kupující je oprávněn ve lhůtě splatnosti vrátit bez zaplacení prodávajícímu fakturu, která není vystavena v souladu s touto dohodou, nebo fakturu, která obsahuje nesprávné cenové údaje nebo není doručena v požadovaném množství výtisků, nebo bankovní účet uvedený na faktuře nemá prodávající řádně registrovaný v databázi „Registru plátců DPH“ a to s uvedením důvodu vrácení. Prodávající je v případě vrácení faktury povinen do 10 pracovních dnů ode dne doručení opravit vrácenou fakturu nebo vyhotovit fakturu novou. Oprávněným vrácením faktury přestává běžet lhůta splatnosti. Nová lhůta v původní délce splatnosti běží znovu ode dne prokazatelného doručení opravené nebo nově vystavené faktury kupujícímu. Faktura se považuje za vrácenou ve lhůtě splatnosti, je-li v této lhůtě odeslána, a není nutné, aby byla v téže lhůtě doručena prodávajícímu, který ji vystavil.

/9/ Pokud kupující uplatní nárok na odstranění vady zboží ve lhůtě splatnosti faktury, není povinen až do jejího odstranění uhradit cenu vadného zboží. Okamžikem odstranění vady zboží začne běžet nová lhůta splatnosti faktury v původní délce.

/10/ Platby budou probíhat v korunách českých bezhotovostním převodem na účet prodávajícího.

/11/ Účtovaná částka se považuje za uhrazenou okamžikem odepsání příslušné finanční částky z bankovního účtu kupujícího ve prospěch bankovního účtu prodávajícího.

/12/ Kupující neposkytuje jakékoliv zálohy na úhradu ceny zboží.

Čl. 8. Záruka na jakost a reklamace

/1/ Prodávající ručí za kvalitu zboží po dobu **36** měsíců ode dne převzetí kupujícím. Tyto záruční podmínky se vztahují na jakékoliv výrobní vady, které mají za následek nekompletnost zboží a nesprávnou kvalitu, včetně skrytých vad.

/2/ Prodávající garantuje skladovatelnost **5 let** v originálním balení a při zachování všech mechanicko – fyzikálních vlastností zboží.

/3/ Kupující je oprávněn oznámit prodávajícímu vadu, na kterou se vztahuje záruka, bez zbytečného odkladu po jejím zjištění a prověření a uplatnit nároky z odpovědnosti za vady zboží, dle své volby, kdykoliv v záruční době. V oznámení je kupující povinen popsat vadu nebo alespoň způsob, jakým se vada projevuje s určením místa jejího výskytu, resp. místa, kde se projevila.

/4/ Prodávající musí umožnit předat reklamované zboží na území

/5/ V případě, že kupující uplatní nárok na odstranění vady, zavazuje se prodávající odstranit reklamované vady nejpozději do 30 dnů po písemném oznámení vady kupujícím. Reklamaci lze uplatnit nejpozději do posledního dne lhůty, přičemž i reklamace odeslaná v poslední den záruční doby se považuje za včas uplatněnou.

/6/ Záruční doba neběží po dobu, po kterou kupující nemůže užívat zboží pro jeho vady, na které se vztahuje záruka.

/7/ Reklamace jsou ze strany kupujícího řešeny Správou logistického zabezpečení PP ČR, případně jinými pověřenými pracovníky kupujícího.

/8/ Vlastnosti a kvalitu zboží může kupující prověřovat v rozsahu daném touto dohodou, tzn., že může být prověřena např. i zdravotní nezávadnost použitých materiálů.

Čl. 9. Další povinnosti prodávajícího

/1/ Prodávající se zavazuje zachovávat ve vztahu ke třetím osobám mlčenlivost o informacích, které při plnění této dohody získá od kupujícího nebo o kupujícím či jeho zaměstnancích a spolupracovnících a nesmí je zpřístupnit bez písemného souhlasu kupujícího žádné třetí osobě ani je použít v rozporu s účelem této dohody, ledaže se jedná

- a) o informace, které jsou veřejně přístupné, nebo
- b) o případ, kdy je zpřístupnění informace vyžadováno zákonem nebo závazným rozhodnutím oprávněného orgánu.

/2/ Prodávající je povinen zavázat povinností mlčenlivosti podle odst. /1/ tohoto článku všechny osoby, které se budou podílet na dodání zboží kupujícím.

/3/ Za porušení povinnosti mlčenlivosti osobami, které se budou podílet na dodání zboží, odpovídá prodávající, jako by povinnost porušil sám.

/4/ Povinnost mlčenlivosti trvá i po skončení účinnosti této dohody.

/5/ Prodávající prohlašuje, že zboží uvedené v čl. 3. této dohody nemá právní vady ve smyslu ustanovení § 1920 občanského zákoníku.

/6/ Prodávající je povinen dokumenty související s prodejem zboží dle této dohody uchovávat nejméně po dobu deseti (10) let od konce účetního období, ve kterém došlo k zaplacení poslední části zboží, popř. k poslednímu zdanitelnému plnění dle této dohody, a to zejména pro účely kontroly oprávněnými kontrolními orgány.

/7/ Prodávající souhlasí s tím, aby subjekty oprávněné dle zákona o finanční kontrole provedly finanční kontrolu závazkového vztahu vyplývajícího z této dohody.

/8/ Prodávající je povinen ve smyslu ustanovení § 2 písm. e) zákona č. 320/2001 Sb., o finanční kontrole ve veřejné správě a o změně některých zákonů (zákon o finanční kontrole), spolupůsobit při výkonu finanční kontroly.

/9/ Prodávající je povinen sdělit kupujícímu informaci o splnění podmínky dle § 81 zákona č. 435/2004 Sb., o zaměstnanosti, ve znění pozdějších předpisů, pokud ji splňuje.

/10/ Prodávající je povinen upozornit kupujícího písemně na existující či hrozící střet zájmů bezodkladně poté, co střet zájmů vznikne nebo vyjde najevo, pokud prodávajícím i při vynaložení veškeré odborné péče nemohl střet zájmů zjistit před uzavřením této dohody. Střetem zájmů se rozumí činnost prodávajícího, v jejímž důsledku by došlo k naplnění zákona č. 159/2006 Sb., o střetu zájmů, ve znění pozdějších předpisů, a to v § 2 odst. 3 písm. b) a v § 3 odst. 3 písm. a).

/11/ Prodávající bez jakýchkoliv výhrad souhlasí se zveřejněním své identifikace a dalších údajů uvedených v této dohodě včetně ceny zboží.

/12/ Prodávající je povinen bankovní účet, jím určený pro zaplacení jakéhokoliv závazku kupujícího vůči prodávajícímu na základě této dohody, od uzavření této dohody do ukončení její účinnosti, zveřejnit způsobem umožňujícím dálkový přístup ve smyslu § 96 odst. 2 zákona č. 235/2004 Sb., o dani z přidané hodnoty.

/13/ Prodávající bude při plnění předmětu této dohody postupovat s odbornou péčí, podle nejlepších znalostí a schopností, sledovat a chránit oprávněné zájmy kupujícího a postupovat v souladu s jeho pokyny nebo s pokyny jím pověřených osob.

/14/ Prodávající se zavazuje převzít odpovědnost za škody vzniklé v důsledku vady zboží v rozsahu a za podmínek stanovených v § 2939 občanského zákoníku. Bude-li se poškozený v případě škody vzniklé v důsledku vady na zboží dovolávat odpovědnosti u kupujícího za takto vzniklou škodu podle právních předpisů odlišných od občanského zákoníku a náhrada škody bude kupujícím poskytnuta, prodávající takto poskytnutou náhradu kupujícímu plně uhradí.

/15/ Prodávající prohlašuje, že nebude uplatňovat na předmět zakázky ochranu dle zákona č. 478/1992 Sb. o užitných vzorech a zákona č. 207/2000 Sb., o ochraně průmyslových vzorů a o změně zákona č. 527/1990 Sb., o vynálezech, průmyslových vzorech a zlepšovacích návrzích, ve znění pozdějších předpisů, pokud ano, pak pouze v součinnosti s kupujícím.

/16/ Prodávající se zavazuje, že při plnění předmětu této dohody neporuší práva třetích osob, která těmto osobám mohou plynout z práv k duševnímu vlastnictví, zejména z autorských práv a práv průmyslového vlastnictví. Prodávající se zavazuje, že kupujícímu uhradí veškeré případné náklady, výdaje, škody a majetkovou i nemajetkovou újmu, které kupujícímu vzniknou v důsledku uplatnění práv třetích osob vůči kupujícímu v souvislosti porušením výše uvedené povinnosti prodávajícího.

Čl. 10. Sankce

/1/ Prodávající je povinen v případě prodlení s dodáním zboží, které nebylo dodáno v termínu podle ustanovení čl. 4. odst. /1/ této dohody, zaplatit smluvní pokutu kupujícímu ve výši 0,05 %, nejméně však ve výši 100,00 Kč (slovy: jedno sto korun českých) z ceny té části zboží s DPH, které nebylo dodáno za každý i započatý den prodlení, přičemž cena zboží je specifikována v ustanovení článku 6. této dohody.

/2/ Prodávající je povinen v případě porušení závazků blíže specifikovaných v čl. 4. odst. /2/ této dohody zaplatit kupujícímu smluvní pokutu ve výši 100,- Kč (slovy: jedno sto korun českých) za každý i započatý den prodlení.

/3/ Prodávající je povinen v případě prodlení s doručením faktury, která nebyla doručena v termínu podle ustanovení dle čl. 7. odst. /3/ této dohody, zaplatit smluvní pokutu kupujícímu ve výši 0,05 % za každý i započatý den prodlení z fakturované ceny zboží s DPH, které nebylo fakturováno, přičemž cena zboží je specifikována v ustanovení článku 6. této dohody.

/4/ Kupující je povinen v případě nezaplacení kupní ceny v termínu dle čl. 7. odst. /7/ této dohody zaplatit úrok z prodlení ve výši 0,05 % z fakturované, nezaplacené ceny zboží s DPH za každý i započatý den prodlení.

/5/ Prodávající je povinen v případě porušení závazku blíže specifikovaného v čl. 8. odst. /5/ této dohody (zejména prodlení s provedením reklamace, nedůvodné odmítání provedení reklamace) zaplatit kupujícímu smluvní pokutu ve výši 0,05% z ceny reklamovaného zboží, nejméně však ve výši 100,- Kč (slovy: sto korun českých) za každý i započatý den prodlení.

/6/ Prodávající je povinen v případě porušení závazků blíže specifikovaných v čl. 9. odst. /1/ až /5/ této dohody zaplatit kupujícímu smluvní pokutu ve výši 10 % z celkové kupní ceny včetně DPH, maximálně však 100.000,- Kč (slovy: jedno sto tisíc korun českých).

/7/ Smluvní pokuty a úrok z prodlení jsou splatné do 30 kalendářních dnů od data, kdy byla povinné smluvní straně doručena oprávněnou smluvní stranou písemná výzva k jejich zaplacení, a to na bankovní účet oprávněné smluvní strany uvedený v této dohodě.

/8/ Smluvní pokuty mohou být kombinovány (tzn., že uplatnění jedné smluvní pokuty nevylučuje souběžné uplatnění jakékoliv jiné smluvní pokuty).

/9/ Ustanoveními o smluvní pokutě není dotčen případný nárok kupujícího na náhradu škody vůči prodávajícímu v částce převyšující výši smluvní pokuty sjednané pro příslušné porušení povinnosti prodávajícího.

/10/ Smluvní pokuty a náhradu škody dle této dohody a dle občanského zákoníku, které je povinen zaplatit prodávající kupujícímu, uplatňuje za kupujícího SLZ PP ČR, případně jiný pověřený pracovník kupujícího.

Čl. 11. Odstoupení od dohody

/1/ Kupující je oprávněn odstoupit od této dohody nebo její části v případě podstatného porušení této dohody prodávajícím. Za podstatné porušení se považuje zejména:

- a) prodlení prodávajícího s dodáním zboží o více než 30 dní,
- b) prodlení prodávajícího s provedením reklamace o více než 30 dní nebo nedůvodné odmítání provedení reklamace prodávajícím (odstoupení od této dohody je možné v rozsahu reklamovaného plnění),
- c) vadné plnění zboží v souladu s § 2106 NOZ,
- d) nepravdivé nebo zavádějící prohlášení prodávajícího podle čl. 9., odst. /5/ této dohody,
- e) dodané zboží neodpovídá specifikaci zboží uvedené v příloze č. 1 této dohody nebo technickým podmínkám a referenčnímu vzorku dle čl. 3 odst. 5. této dohody.

/2/ Kupující je dále oprávněn od této dohody odstoupit v případě, že:

- a) vůči majetku prodávajícího probíhá insolvenční řízení, v němž bylo vydáno rozhodnutí o úpadku,
- b) prodávající je nespolehlivým plátcem dle § 106a zákona č. 253/2004 Sb., o dani z přidané hodnoty,
- c) prodávající bezodkladně neoznámí prokazatelně kupujícímu skutečnost, že je v insolvenci nebo že hrozí její vznik, popř. že bylo správcem daně vydáno rozhodnutí, že je prodávající nespolehlivým plátcem dle § 106a zákona č. 253/2004 Sb., o dani z přidané hodnoty,
- d) prodávající vstoupí do likvidace,
- e) prodávající nemá bankovní účet řádně registrován v databázi „Registru plátců DPH“.

/3/ Prodávající je oprávněn odstoupit od této dohody, pokud je kupující v prodlení s úhradou faktury o více než 30 dnů od data splatnosti faktury.

/4/ Účinky odstoupení nastávají dnem doručení písemného oznámení o odstoupení druhé smluvní straně.

Čl. 12. Společná a závěrečná ustanovení

/1/ Tato dohoda se řídí právním řádem České republiky. Práva a povinnosti smluvních stran neupravené touto dohodou se řídí podle příslušných právních předpisů.

/2/ Smluvní strany se dohodly, že v případě pochybností o datu doručení jakéhokoliv dokumentu uvedeného v této dohodě se má za to, že dnem doručení se rozumí pátý (5) pracovní den ode dne odeslání dokumentu s výjimkou dokumentů, u kterých je určena lhůta pro doručení delší, a toto odeslání musí být potvrzeno doručovací společností.

/3/ Smluvní strany se zavazují, že veškeré spory vzniklé v souvislosti s realizací této dohody budou řešeny smírnou cestou – dohodou. Nedojde-li k dohodě, budou spory řešeny před příslušnými soudy.

/4/ Každá ze smluvních stran je povinna bez zbytečného odkladu písemně sdělit druhé smluvní straně případnou změnu v údajích uvedených v záhlaví této dohody.

/5/ Prodávající ani kupující nejsou bez předchozího písemného souhlasu druhé smluvní strany oprávněni postoupit práva a povinnosti z této dohody na třetí osobu.

/6/ Nevymahatelnost či neplatnost kteréhokoliv ustanovení této dohody nemá vliv na vymahatelnost či platnost zbývajících ustanovení této dohody, pokud z povahy nebo obsahu takového ustanovení nevyplývá, že nemůže být odděleno od ostatního obsahu této dohody.

/7/ Tato dohoda může být měněna nebo doplňována pouze na základě dohody obou smluvních stran písemnými číslovanými dodatky k této dohodě.

/8/ Povinnost uzavření dodatku se nevztahuje na změnu pověřených pracovníků, kteří jsou prodávajícím i kupujícím určeni v této dohodě. Takováto změna pověřených pracovníků bude pouze písemně oznámena druhé smluvní straně oprávněnou osobou.

/9/ Smluvní strany se dohodly, že tuto dohodu mohou ukončit vzájemnou dohodou.

/10/ Tato dohoda nabývá platnosti dnem jejího podpisu oběma smluvními stranami a účinnosti dnem uveřejnění v registru smluv dle zákona č. 340/2015 Sb., o zvláštních podmínkách účinnosti některých smluv, uveřejňování těchto smluv a o registru smluv (zákon o registru smluv), ve znění pozdějších předpisů. Smluvní strany se dohodly, že zveřejnění této dohody v registru smluv zabezpečí kupující.

/11/ Smluvní strany prohlašují, že si tuto dohodu přečetly, s jejím obsahem souhlasí a že byla sepsána na základě jejich pravé svobodné vůle, a na důkaz toho připojují své podpisy.

/12/ Tato dohoda je uzavřena elektronicky.

/13/ Nedílnou součástí této dohody je:

Příloha č. 1 (Specifikace zboží a ceny) – 10 listů

V Praze

Ing. Martin Šlemer
vedoucí odboru veřejných zakázek
Policejního prezidia ČR

Kupující
(podpis)

V Rožnově pod Radhoštěm

OSVČ
5. května 1558, Rožnov pod Radhoštěm

Prodávající
(podpis)

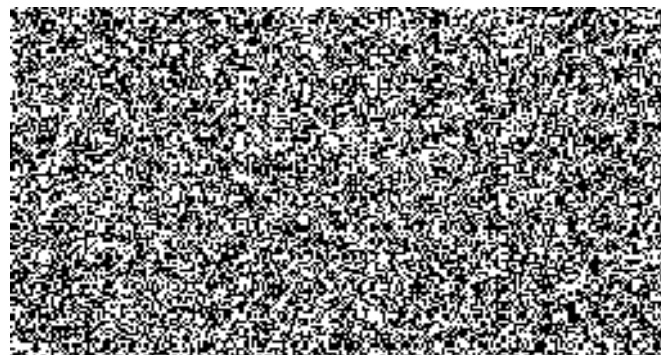
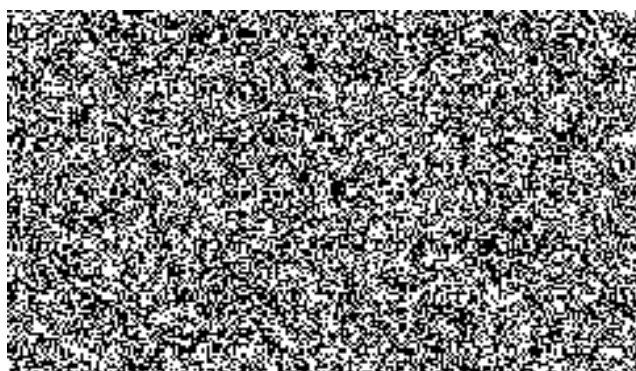

SPECIFIKACE ZBOŽÍ A CENY

CENA

Zboží	Rukavice pletené	Kukla ZJ	Šála 92
Cena za 1 ks bez DPH	150,00	150,00	150,00
DPH za 1 ks	31,50	31,50	31,50
Cena za 1 ks vč. DPH	181,50	181,50	181,50
Požadovaný počet ks	9.000	2.000	2.000
Celková cena za požadovaný počet ks bez DPH	1.350.000,00	300.000,00	300.000,00
DPH za požadovaný počet ks celkem	283.500,00	63.000,00	63.000,00
Celková cena za požadovaný počet ks vč. DPH	1.633.500,00	363.000,00	363.000,00
Celková cena za zakázku bez DPH	1.950.000,00		
DPH za zakázku	409.500,00		
Celková cena za zakázku včetně DPH	2.359.500,00		

ZBOŽÍ

TECHNICKÝ POPIS

Rukavice pletené jsou speciální funkční rukavice vyrobené na plochem pletacím stroji dělení E12. Rukavice jsou jednobarevné (tmavě modré barvy) v jednolící hladké vazbě, pletené, pětiprsté, pravolevé s prodlouženým elastickým lemem zajištěným plochým švem bez převýšení. Rukavice mají velmi dobré termoizolační vlastnosti z důvodu velkého podílu funkčního vlákna a zabezpečují komfort při nošení použitím jemné merino vlny.

PROVEDENÍ, POSTUP PLETENÍ, POUŽITÉ MATERIÁLY, ÚPRAVA:

Technické požadavky a parametry:

Materiálové složení – 67% polyester, 27% střižní vlna, 6% elastan.

Zadavatel nepřipouští alternativu předepsaných materiálů.

Základní příze – 70% polyesterová funkční vlákna CoolMax All Season, 30% Merino střižní vlna – max. TEC 21,5 my s neplstivou a nežmolující úpravou vlny, bez použití chlóru.

Jemnost příze – 30/2 Nm (34x2 tex), 2 jednotlivé příze musí být skané min. 400 zákrutů.

Elastické vlákno pro lem rukavic: elastická nit – síla jádra 130, dvojitě opředená polyamidem-dtex 78/1 x 2.

Pomocný materiál:

Šicí nit 100% Pes

Barva pomocných materiálů musí odpovídat barvě základního materiálu.

Saténová textilní etiketa.

Úprava: Antibakteriální úprava rukavic s ionty stříbra, životnost úpravy min. 20 praní. Výrobek se propařuje a tepelně fixuje, aby byla dosažena rozměrová stabilita.

Požadavky na příze: K základní přízi - účastník doloží materiálový list výrobce příze, ve kterém budou určeny všechny vlastnosti dané příze (jemnost, délka, jemnost vláken, barva tmavě modrá dle ref. vzorku. vč. úpravy příze, tj. neplstivost, nežmolková úprava vlny, bez použití chlóru.

Materiálový list musí obsahovat hlavičku výrobce včetně kontaktu, podpisu, razítka k možnosti ověření, nesmí být starší dva měsíce od data podání nabídky a musí být v českém jazyce nebo s úředně ověřeným překladem.

Požadovaná příze musí být hodnocena akreditovanou zkušební laboratoří, která sídlí na území EU. Pokud není protokol vydán v českém jazyce, je jeho nedílnou součástí (přílohou) ověřený překlad v českém jazyce.

Účastník vytvoří materiálový list výrobku, na kterém bude uveden: název výrobku, jeho přesný popis včetně konstrukce, dále uvede všechny předepsané použité materiály, včetně přesných spotřeb všech použitých materiálů v 1 páru rukavic, tj. váha, rozměry, přesné materiálové složení, symboly ošetření, název antibakteriální úpravy a doporučený postup užívání pro konečného uživatele včetně skladování.

Všechny použité příze musí být barvené tmavomodře.

Rukavice jsou odborně formovány při 110°C. Po závěrečném ošetření musí pletenina vykazovat bezvadný (bez lomů, přesmyků), čistý a oboustranně rovnoměrný vzhled.

Hustota řádků a sloupků v hotových rukavicích je uspořádána tak, že při klidném (vysráženém) stavu pleteniny budou dodrženy následující hodnoty:

Hustota řádků a sloupků na 1 cm ± 1 ve vel. 23.

Počet sloupků v oblasti dlaně a prstů na 1 cm = 5-6

Počet řad v oblasti dlaně a prstů na 1 cm = 5

Gramáž: 69 g $\pm 5\%$

Barva: tmavěmodrá, dle inspirativního modelu (na OSM PP, Praha 6)

Postup pletení

Začátek rukavic je pletený v hladké podkládané vazbě s vloženou gumou po začátek dlaně v poměru jehel 2:1 pletený základní přízí a elastickou nití.

Dále pleteno v hladké jednolící vazbě až po konec prstů. Jednotlivé prsty a vnitřní lem jsou zapošity speciálními plochými švy, které musí být rovné a s pravidelnými rovnoměrně utaženými švy a pružné natolik aby při natažení nedošlo k jejich poškození bez nedočistěných zbytků nití, resp. přízí. Pletenina musí vykazovat oboustranně stejnoměrný vzhled.

Ve švu převěšeného lemu každé rukavice bude našita saténová etiketa ve velikosti 2,5x5cm s požadujícími údaji.

Tabulka kontrolních měr rukavic 92, podle ČSN EN 13402-2
 Rozměry v tabulce jsou uvedeny v cm (Tolerance dle ČSN 80 5004)

Tabulka velikostí a kontrolních rozměrů rukavic vel. 23

Kód	Místa měření	Velikost v cm
A	šířka dlaně	9,5
B	délka ruky	17
C	délka dlaně	9,5
D	délka lemu	9,9
F	vzdálenost od lemu k palci	6,5
H	délka ukazováku	6,5
I	délka prostředníku	7,5
K	délka prsteníku	6,5
L	délka malíčku	5
M	délka palce	6
N	šířka ukazováku	2,8
O	šířka prostředníku	2,8
P	šířka prsteníku	2,8
R	šířka malíčku	2,5
S	šířka palce	3
V	umístění palce	3,5

Tolerance dle ČSN 80 5004.

Orientační obrázek

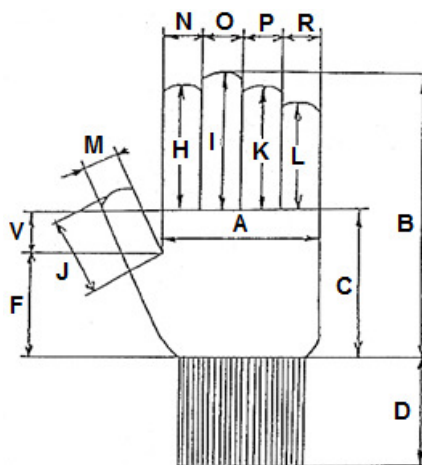

Technické parametry rukavic 92

P.č.	Parametr, jednotka	Požadavek	Zkušební norma
1.	Zkušební velikost	23.	ČSN EN 13402-2
2.	Materiálové složení (%)	polyester 67 vlna 27 elstan 6 tolerance ± 5	Nařízení EP a Rady (EU) č. 1007/2011 (dříve Vyhláška MPO č. 94/1999 Sb.)
3.	Hmotnost 1 páru velikosti 23 (g)	$69 \pm 4\%$	ČSN 80 0863
4.	Rozměry dle obr. č.1	$\pm 4 \%$	ČSN 80 0864
5.	Hustota řádků a sloupků v rukavici mimo lem (počet oček na 1 cm)	Sloupky:5-6 \pm 1 Řádky:5 \pm 1	ČSN EN 14971
6.	Změna rozměrů, 5x praní, teplota 30°C (%)	max. ± 4	ČSN EN ISO 5077 ČSN EN ISO 3759 ČSN EN ISO 6330
7.	Stálobarevnost - (stupeň šedé stupnice) - v praní po 5x praní, teplota 30°C - v potu alkalickém - v potu kyselém	min. 4 min. 4 min. 4	ČSN EN ISO 105-C06 ČSN EN ISO 105-E04 ČSN EN ISO 105-E04
8.	Odolnost vůči oděru	min. 10 000	ČSN EN ISO 12947-2
9.	Teplný odpor R_{ct} ($m^2 \cdot K \cdot W^{-1}$)	$0,05 \leq R_{ct} \leq 0,06$	ČSN EN ISO 11092
10.	Obsah stříbra ($mg \cdot kg^{-1}$)	min. 20	ČSN EN ISO 15586
11.	Zjištění dutého vlákna (příčný řez)	Přítomnost dutých vláken v náhodně zvolené části šály	Metodika TU Liberec 21-108-01/01 (nebo srovnatelná metoda, poskytující identické výsledky)
12.	Zdravotní nezávadnost materiálů přicházejících do styku s pokožkou <ul style="list-style-type: none"> • pH • extrahovatelné těžké kovy • formaldehyd • ořez za sucha • ořez za mokra 	Dle požadavků MD SZÚ č. 1/2000 (AHEM)	ČSN EN ISO 3071 ČSN EN ISO 105-E04 AA, AE spektrometrie ICP ČSN EN ISO 14184-1 ČSN EN ISO 105-X12 ČSN EN ISO 105-X12
	•		

Zkušební protokol akreditované zkušební laboratoře obsahující výsledky měření a hodnocení požadovaných parametrů.

Značení výrobků:

Výrobky jsou označeny textilní etiketou, která je všita do švu vnitřního lemu každé rukavice. Na etiketě bude uvedeno:

- výrobce
- název výrobku
- symboly ošetřování dle ČSN EN ISO 3758
- materiálové složení v plném znění
- měsíc/rok výroby

Po celou dobu životnosti výrobku musí být zajištěna čitelnost textilní etikety.

Balení výrobků:

Výrobky se balí po 1 páru do PE sáčku. 100 ks rukavic se vloží do kartonu min. pětivrstvého, karton nesmí přesáhnout váhu 15 kg.

Každý karton je označen následujícími údaji:

výrobce

název výrobku

počet párů

měsíc/rok výroby

Pokud karton neobsahuje 100 párů je počet kusů v dané krabici řádně označen.

B. Kukla ZJ - jedná se o ochranné prádlo. Speciální kukla zhotovená z obouličního hladkého elastického materiálu s potřebnou fyziologickou funkcí, tj. odvodem vlhkosti z povrchu těla, slouží jako ochrana hlavy a krku. Výrobek slouží jako doplněk k ochranným oblekům. Konfekční zpracování se řídí platnými ČSN pro tento druh výrobků.

Provedení, střih, šití:

Provedení kukel a jejich zpracování určuje inspirativní model. Při výrobě se dodržují následující zásady.

- konfekční zpracování odpovídá ČSN 80 5004
- švy musí být rovné s pravidelnými rovnoměrně utaženými stehy a pružné natolik, aby při natažení úpletu nedošlo k poškození švu
- začátek a konec švů musí být zajištěn proti páráni zpětným požitím v délce nejméně 1 cm a konce nití odstřiženy
- kukla je ušitá z jednoho dílu
- v zadní části kukly jsou odšité záševky
- je sešitá na čtyřnitném šicím stroji (možnost použití i plochých švů). Šev je zajištěn uzávěrkou. V zadní části ve švu je vložena etiketa
- otvor v přední části je zahnutý a začištěn na stroji s klikatým stehem (měkkost a elasticita otvoru a celé kukly je podmínkou)
- spodní okraj kukly je začištěn např. na čtyřnitném šicím stroji
- odchylka: rozměr $\pm 5\%$, hmotnost $\pm 5\%$

Materiálové složení, technické a zdravotní požadavky:

Základní úplet: FSC2210
94% PES CoolMax All Season Fresh / 6% Lycra
Plošná hmotnost: 215 g/m² $\pm 10\%$
Jemnost vlákna: 16,5 tex (orientační) / 44 dtex (orientační)
Barva: černá
Vazba: obouliční hladká elastická
Šicí nitě: 100% polyester v barvě základního materiálu, Nm120
Velikostní sortiment: v universální velikosti

Materiálové složení	PES COOLMAX ALL SEASON Fresh 94% LYCRA 6%
Vazba dle ČSN 80 0018	Obouliční hladká elastická
Jemnost vlákna	16,5 tex 44 dtex
Plošná hmotnost (g/m ²)	215 $\pm 10\%$
Změna rozměrů (1x praní 40 °C) EN ISO 6330	Sloupek $\pm 5\%$ Řádek $\pm 5\%$

Barva	Černá
<p>Stálobarevnost pletenina: dle ČSN EN ISO 105</p> <ul style="list-style-type: none"> v otěru X12 v potu E04 v praní C06 při žehlení X11 v chem. čištění D01 	<p>4-5 5/4-5 4-5/4-5 4-5/4-5 4-5/4-5</p>
Ošetřovací symboly	
Pevnost v průtlaku dle ČSN EN ISO 13938 – 1	min. 270 kPa
Zjišťování sklonu plošných textilií k rozvláknění povrchu a ke žmolkování dle ČSN EN ISO 12945 – 2	min. stupeň 4
<p>Odvod vlhkosti od těla dle AATCC TM 195 Liquid Moisture Management Properties of Textile Fabrics</p> <ul style="list-style-type: none"> hodnota One-way transport Index (%) hodnota Overall moisture management poměr Max wetted radius (líc/rub) 	<p>min. 3 min. 3 ≥ 1</p>
Odolnost vůči propustnosti vodních par Ret dle ČSN EN ISO 11 092	$Ret < 4,5 \text{ m}^2 \cdot \text{Pa} \cdot \text{W}^{-1}$
Index propustnosti vodních par i_{mt} dle ČSN EN ISO 11 092	min. 0,50
Obsah stříbra dle ČSN EN ISO 15 586	detekováno
Zjištění dutého vlákna dle metodiky TU Liberec IN 21-108-01/01	Potvrzení profilovaných a dutých vláken v pletenině
Obsah volného formaldehydu dle ČSN EN ISO 14184 – 1	max. 75
pH vodného výluhu dle ČSN EN ISO 3071	4,5 – 7,5
Zešikmení kusového výrobku ve švu dle ČSN 80 0865	Komentář akreditované laboratoře

Pevnost ve švu (ČSN EN ISO 13935-1)	min. 190 N / sloupek min. 90 N / řádek
--	---

Značení výrobků:

Výrobky jsou označeny textilní etiketou umístěnou na střed zadního švu. Na etiketě bude uvedeno:

- výrobce
- název výrobku
- symboly ošetřování dle ČSN EN ISO 3758
- materiálové složení v plném znění
- měsíc/rok výroby

Po celou dobu životnosti výrobku musí být zajištěna čitelnost textilní etikety.

Balení výrobků:

Výrobky se balí po 1 ks do PE sáčku. 10 ks kukel se vloží do PE sáčku. Adjustované výrobky se vkládají po 100 ks do kartonu min.- třívrstvý a nesmí přesáhnout hmotnost 15 kg.

Každý karton je označen následujícími údaji:

- výrobce
- název výrobku
- počet kusů
- měsíc/rok výroby

Pokud karton neobsahuje 100 ks je počet kusů v dané krabici řádně označen.

Orientační nákres:

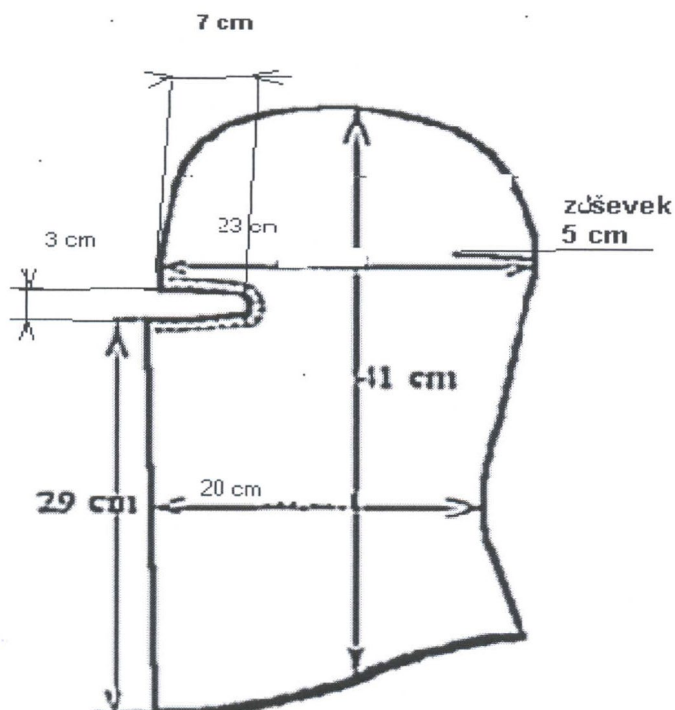

C. Šála 92 - Speciální funkční šála je vyrobená na plochem pletacím stroji dělení E 12. Šála je jednobarevná (tmavě modré barvy) v obouliční vazbě, spodní krátký konec zajištěný řetízkováním – bez převýšení. Šála má velmi dobré termoizolační vlastnosti z důvodu velkého podílu funkčního vlákna a zabezpečuje komfort při nošení použitím jemné merino vlny.

PROVEDENÍ, POSTUP PLETENÍ, POUŽITÉ MATERIÁLY, ÚPRAVA:

Technické požadavky a parametry

Materiálové složení: 70 % polyester, 30 % střížní vlna.
Zadavatel nepřipouští alternativu předepsaných materiálů.

Základní příze :

Směsová příze: 70% polyesterová funkční vlákna CoolMax All Season/ / 30% Merino střížní vlna – max. TEC 21,5 my s neplostivou a nežmolkovací úpravou vlny, **bez použití chlóru**.
Jemnost příze: 30/2 Nm (34 x 2 tex), 2 jednotlivé příze musí být skané, min 300 zákrutů.

Pomocný materiál:

100% originál značková šicí nit 100% PES
Barva použitých pomocných materiálů musí odpovídat barvě základního materiálu.
Saténová textilní etiketa

Úprava:

Antibakteriální úprava šály s ionty stříbra, životnost úpravy min. 20 praní. Výrobek se propařuje a tepelně fixuje, aby byla dosažena rozměrová stabilita.

Požadavky na příze:

Požadovaná příze musí být hodnocena akreditovanou zkušební laboratoří, která sídlí na území EU. Pokud není protokol vydán v českém jazyce, je jeho nedílnou součástí (přílohou) ověřený překlad v českém jazyce.

Všechny použité příze musí být barvené.

Použité příze v šále jsou odborně kalandrovány při 110°C. Po závěrečném ošetření musí pletenina vykazovat bezvadný (bez lomů, přesmyků), čistý a oboustranně rovnoměrný vzhled.

Zpracování

Hustota řádků a sloupků v hotovém šále je uspořádána tak, že při klidném (vysráženém) stavu pleteniny budou dodrženy následující hodnoty:

Hr-110 řádků/Hs-140 sloupků na 10 cm v každé části šály = oboulič s hladkým povrchem.

Barva šály: tmavě modrá, dle inspirativního modelu (na OSM PP, Praha 6)

Parametry

Váha: min. 145 gramů /1 ks, tolerance $\pm 4\%$.

Postup pletení

Začátek šály je pevný - upletením dvou řádků v poměru jehel 1:1 pletený základní přízí. Dále pleteno v obouliční vazbě hladké. Dlouhé kraje šály musí být upleteny s pevným krajem, spodní krátký konec

bude zajištěn na okrouhlém řetízkovacím stroji zabezpečujícím pružný řetízkový šev se zajištěním oček proti vyparání bez nedočistěných zbytků nití, resp. přízí. Pletenina musí vykazovat oboustranně stejnoměrný vzhled. V kraji spodní části každého šálu bude našita saténová etiketa ve velikosti 2,5x5cm s požadujícími údaji.

Technické parametry šály 92

P.č.	Parametr, jednotka	Požadavek	Zkušební norma
1.	Zkušební velikost	UNIVERZÁLNÍ	ČSN EN 13402-2
2.	Materiálové složení (%)	polyester 70 vlna 30 tolerance ± 5	Nařízení EP a Rady (EU) č. 1007/2011 (dříve Vyhláška MPO č. 94/1999 Sb.)
3.	Hmotnost 1 ks (g)	110 $\pm 4\%$	ČSN 80 0863
4.	Výška str. A v cm tolerance (%)	120 ± 4	ČSN 80 0864
5.	Délka str.B v cm tolerance (%)	27,5 ± 4	ČSN 80 0864
6.	Hustota řádků a sloupků	min. 110 řádků /140 sloupků na 10 cm v každé části šály	ČSN EN 14971
7.	Změna rozměrů, 5x praní, teplota 30°C (%)	max. ± 4	ČSN EN ISO 5077 ČSN EN ISO 3759 ČSN EN ISO 6330
8.	Stálobarevnost - (stupeň šedé stupnice) - v praní po 5x praní, teplota 30°C - v potu alkalickém - v potu kyselém	min. 4 min. 4 min. 4	ČSN EN ISO 105-C06 ČSN EN ISO 105-E04 ČSN EN ISO 105-E04
9.	Odolnost vůči oděru – chodidlo (počet otáček)	min. 10 000	ČSN EN ISO 12947-2
10.	Tepelný odpor R_{ct} ($m^2 \cdot K \cdot W^{-1}$)	$0,05 \leq R_{ct} \leq 0,06$	ČSN EN ISO 11092
11.	Obsah stříbra ($mg \cdot kg^{-1}$)	min. 20	ČSN EN ISO 15586
12.	Zjištění dutého vlákna (příčný řez)	Přítomnost dutých vláken v náhodně zvolené části šály	Metodika TU Liberec 21- 108-01/01 (nebo srovnatelná metoda, poskytující identické výsledky)
13.	Zdravotní nezávadnost materiálů přicházejících do styku s pokožkou <ul style="list-style-type: none"> • pH • extrahovatelné těžké kovy • formaldehyd • otěr za sucha • otěr za mokra 	Dle požadavků MD SZÚ č. 1/2000 (AHM)	ČSN EN ISO 3071 ČSN EN ISO 105-E04 AA, AE spektrometrie ICP ČSN EN ISO 14184-1 ČSN EN ISO 105-X12 ČSN EN ISO 105-X12

Zkušební protokol akreditované zkušební laboratoře obsahující výsledky měření a hodnocení požadovaných parametrů.

Tabulka kontrolních měř Šály 2018, podle ČSN EN 13402-2.
Rozměry v tabulce jsou uvedeny v cm (tolerance pro A, B, $\pm 4\%$).

	Velikost	UNI	Tolerance
A	ŠÍŘKA ŠÁLY	27,5	$\pm 4\%$
B	DÉLKA ŠÁLY	120	$\pm 4\%$

Značení výrobků:

Výrobky jsou značeny textilní etiketou, která je všita do spodního krátkého okraje pod švem. Na etiketě bude uvedeno:

- výrobce
- název výrobku
- symboly ošetřování dle ČSN EN ISO 3758
- materiálové složení v plném znění
- měs/rok výroby
- Po celou dobu životnosti výrobku musí být zajištěna čitelnost textilní etikety.

Balení výrobků:

Výrobky se balí po 1 ks do PE sáčku, 100 ks šál se vloží do kartonu min. pětivrstvého.

Každý karton je označen následujícími údaji:

- Výrobce
- Název výrobku
- Počet kusů
- Měs/rok výroby
- Pokud karton neobsahuje 100 ks je počet kusů v dané krabici řádně označen, váha kartonu nesmí přesáhnout 15 kg.

Orientační obrázek šály 92

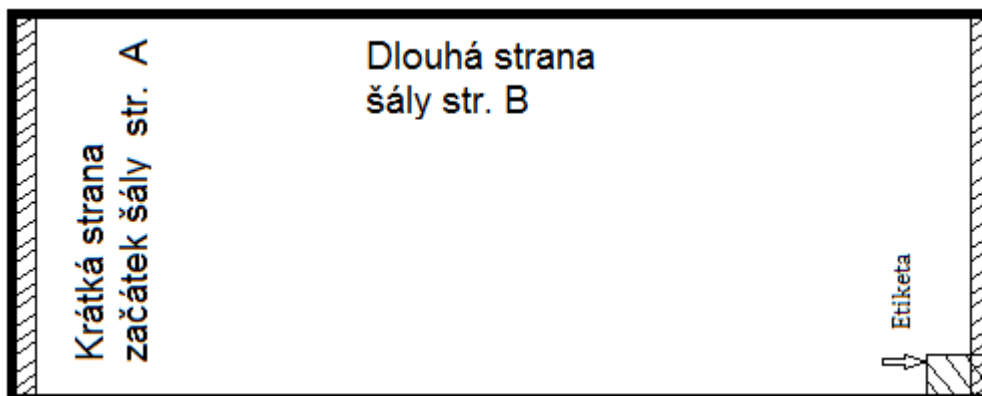

Obecně pro všechny pletené výrobky:

- Tvar, barva a vzhled všech pletených výrobků musí odpovídat inspirativním modelům uložených na OSM PP, Praha 6.
- Skladovatelnost min. 5 let v originálním balení při zachování všech mechanicko- fyzikálních vlastností.

Tolerance barev. odstínu max. č. 4 šedé stupnice.

Hotové zboží musí odpovídat oboustranně schváleným TP a schválenému referenčnímu vzorku, který je uložený na SLZ PP ČR Svojsice. Přejímá se podle schválených TP a referenčního vzorku na SLZ PP Svojsice nebo skladových prostorách Správy logistického zabezpečení Policie ČR Opočíněk, okr. Pardubice. Požadované místo plnění bude vždy upřesněno v objednávce.

