

KUPNÍ SMLOUVA

BÜROPROFI s.r.o.

se sídlem: Hlinská 456/2, 370 01 České Budějovice

zastoupená: [redacted]

IČO: 62502034 DIČ: CZ62502034

zapsaná v OR vedeném Krajským soudem v Českých Budějovicích oddíl. C, vložka 4742

[redacted]

(dále jen „prodávající“)

a

Fakultní nemocnice v Motole

státní příspěvková organizace

se sídlem: V Úvalu 84, 150 06 Praha 5 - Motol

zastoupená: [redacted]

IČO: 00064203, DIČ: CZ00064203

(dále jen „kupující“)

(prodávající a kupující společně dále jen „smluvní strany“)

Tato smlouva byla uzavřena v souladu s nabídkou prodávajícího ze dne 12. 7. 2019, kterou podal do veřejné zakázky „**FN Motol - Papír xerografický**“, evidenčním č. zakázky **VVZ: Z2019-018877**, zadanou v otevřeném řízení v souladu se zákonem č. 134/2016 Sb., o zadávání veřejných zakázek, ve znění pozdějších předpisů (dále jen „zákon o zadávání veřejných zakázek“) a v souladu s ust. § 2079 a násl. zákona č. 89/2012 Sb., občanského zákoníku, ve znění pozdějších předpisů (dále jen „občanský zákoník“).

Obě smluvní strany prohlašují, že mají právní osobnost, jsou svéprávné a po vzájemném projednání a shodně uzavírají tuto kupní smlouvu (dále jen „smlouva“):

ČI. I.

PŘEDMĚT SMLOUVY

Předmětem smlouvy je úprava vzájemných práv a povinností prodávajícího a kupujícího ve vztahu k předmětu koupě.

1. Předmětem koupě jsou průběžné dodávky xerografického papíru pro potřeby Fakultní nemocnice v Motole. Seznam předmětu dodávky je uveden v Příloze č. 2 této smlouvy.
2. Smluvní strany se dohodly, že dodávky zboží uvedeného v Příloze č. 2 této smlouvy, budou probíhat na základě dílčích písemných objednávek kupujícího doručených prodávajícímu prostřednictvím elektronické pošty (e-mail), je-li e-mail uveden v záhlaví této smlouvy (dále jen „objednávka“). Objednávka musí vždy obsahovat odkaz na tuto smlouvu, popis a množství zboží. V případě rozporu mezi touto smlouvou a objednávkou má přednost tato smlouva.
3. Prodávající se zavazuje, že jako součást dodávky dle každé objednávky:
 - a. odevzdá zboží kupujícímu, a to v rozsahu uvedeném v objednávce a dle specifikace uvedené výše („zboží“);
 - b. odevzdá kupujícímu součást a příslušenství zboží,
 - c. odevzdá kupujícímu rovněž všechny doklady a dokumenty, které se k dodávanému zboží vztahují, resp. které jsou potřebné k převzetí a užívání zboží, zejména provozní manuály a návody k použití zboží (vždy jedenkrát v české jazykové verzi), kontrolní osvědčení, prohlášení o shodě, je-li kupujícím vyžadováno, a veškerou servisní a jinou dokumentaci ke zboží („doklady“),
 - d. umožní, příp. zajistí, kupujícímu nabytí vlastnické právo ke zboží (společně dále jen „dodávka“)
4. Kupující se zavazuje zboží od prodávajícího převzít a zaplatit kupní cenu za podmínek dle této smlouvy.

5. Prodávající obratem (nejpozději do 24 hod. od doručení objednávky) písemně (elektronicky) potvrdí kupujícímu přijetí objednávky. Má se za to, že prodávající přijímá objednávku v okamžiku, kdy je mu doručena a tento ji písemně (elektronicky) potvrdí/akceptuje.
6. Veškeré dílčí objednávky tvoří nedílnou součást této smlouvy.
7. Pro skutečnosti, které nebudou upraveny v konkrétní objednávce, platí ustanovení této smlouvy a příslušná ustanovení občanského zákoníku.

ČI. II. DOBA PLNĚNÍ

Prodávající se zavazuje, že celou dodávku dle konkrétní objednávky odevzdá kupujícímu do 5 pracovních dnů od písemného potvrzení objednávky.

ČI. III. KUPNÍ CENA A PLATEBNÍ PODMÍNKY

1. Pro dodávky realizované na základě objednávek dle této smlouvy je kupní cena, uvedená v Příloze č. 2 této smlouvy u každého zboží, cenou nejvýše přípustnou. Kupní ceny zahrnují veškeré náklady prodávajícího spojené s plněním této smlouvy, resp. objednávek, zejména náklady spojené s odevzdáním dodávky v místě plnění dle čl. IV., odst. 1 této smlouvy, náklady na dopravu, instalaci, zaškolení, jakož i veškeré náklady, které prodávající vynaloží v souvislosti s plněním dodávky a této smlouvy.
2. Pro jednotlivé daňové doklady (faktury) vystavené podle této smlouvy platí, že kupní cena za dodávku dle konkrétní objednávky je splatná do 60ti kalendářních dnů ode dne vystavení faktury prodávajícím za předpokladu, že bude kupujícímu doručena nejpozději do 3 dnů od jejího vystavení. Faktura musí obsahovat všechny náležitosti daňového dokladu dle zákona č. 563/1991 Sb., o účetnictví, ve znění pozdějších předpisů, § 435 občanského zákoníku, a ustanovení § 29 zákona, č. 235/2004 Sb., o dani z přidané hodnoty, ve znění pozdějších předpisů.
3. K faktuře musí být přiložen dodací list za fakturovanou dodávku potvrzený kupujícím.
4. Smluvní strany se dohodly, že kupující je oprávněn kontrolovat formální náležitosti, správnost a úplnost faktur a jejich Příloh. V případě, že prodávajícím vystavená faktura (Příloha faktury) bude obsahovat nesprávné či neúplné údaje, je kupující oprávněn takovou fakturu (Přílohu) do data splatnosti vrátit prodávajícímu. Prodávající podle charakteru nedostatků fakturu opraví a nebo vystaví novou fakturu. Po tuto dobu není kupující v prodlení s úhradou fakturované částky. U opravené nebo nové faktury běží nová doba splatnosti dle odst. 2 výše.
5. V případě prodlení kupujícího s placením faktury má prodávající právo požadovat zaplacení úroků z prodlení maximálně do výše stanovené nařízením vlády č. 351/2013 Sb., ve znění pozdějších předpisů.

ČI. IV DODACÍ PODMÍNKY

1. Místem plnění jednotlivých dodávek uskutečněných podle objednávek na základě této smlouvy je sklad všeobecného materiálu, budova HB3, 1. patro, vjezd hospodářskou vrátnicí v místě sídla kupujícího, v časovém rozmezí mezi 8-11, 13-14 hod. ve všední dny. Prodávající se zavazuje doručit zboží přímo na skladové místo.
2. Prodávající se zavazuje plnit předmět této smlouvy sám, prostřednictvím třetí osoby jen na základě předchozího písemného souhlasu kupujícího.
3. Prodávající bude informovat kupujícího o přesném termínu dodávky, a to nejpozději 24 hodin před realizací dodávky. Kupující je oprávněn jednostranně změnit osoby a telefonní čísla uvedená v předchozí větě, a to písemným oznámením prodávajícímu, které je vůči němu účinné v okamžiku doručení takového oznámení.
4. Zboží bude baleno do kartónových krabic, které budou ukládány na dřevěné palety (tzv. „Europalety“) s naložením do 160 cm. Krabice budou opatřeny štítkem s popisem druhu a množství zboží, ovinuty stretch folií.
5. Prodávající je povinen dodat dodávku dle konkrétní objednávky vcelku a vše najednou, částečné plnění je prodávající oprávněn dodat jen s písemným souhlasem kupujícího.

6. Pokud nebude dodávka prodávajícím dodána řádně a včas dle této smlouvy, je kupující oprávněn dle svého uvážení dodávku nebo její část nepřevzít. Pokud prodávající dodá jen část dodávky, je kupující oprávněn tuto část dodávky převzít, podepsat dodací list s výhradou, že přebírá jen část dodávky.
7. Prodávající se zavazuje, že odevzdá dodávku kupujícímu a umožní, případně zajistí, kupujícímu nabýt vlastnické právo k dodávce v souladu s touto smlouvou. Odevzdáním dodávky se rozumí její bezvýhradné převzetí kupujícím na základě dodacího listu podepsaného za stranu kupující. Smluvní strany výslovně souhlasí, že dodací list za kupujícího je oprávněna podepsat osoba jím k tomuto pověřená.
8. Kupující nabývá vlastnického právo k dodávce a nebezpečí škody na dodávce přechází na kupujícího okamžikem podpisu dodacího listu.

ČI. V DODÁVKA

1. Prodávající se zavazuje, že dodávka bude dodána řádně a včas, v ujednaném množství, jakosti (kvalitě) a v provedení dle požadavku kupujícího vyplývajícího ze zadání veřejné zakázky a této smlouvy, příp. konkrétní objednávky, jinak v souladu s požadavky dle obecně závazných právních předpisů.
2. Dodávka se považuje za splněnou, pokud:
 - i. prodávající dodávku řádně a včas odevzdá kupujícímu,
 - ii. instaluje zboží, je-li tak ujednáno,
 - iii. zaškolí obsluhu zboží, je-li tak ujednáno, a
 - iv. kupující dodávku převezme, což potvrdí podpisem na dodacím listu.
3. Každý dodací list musí být číselně označen a obsahovat uvedení názvu prodávajícího a kupujícího, odkaz na tuto smlouvu a příslušnou objednávku, označení dodaného a nedodaného zboží v dodávce, uvedení množství, jakosti, provedení zboží v dodávce, datum, kdy je prodávající připraven dodávku odevzdat, informace o stavu zboží v okamžiku jeho odevzdání a převzetí dodávky.
4. Prodávající je podle této smlouvy povinen dodávku zabalit nebo opatřit pro přepravu způsobem, který je obvyklý pro takové zboží v obchodním styku, resp. způsobem potřebným k uchování a ochraně dodávky.

ČI. VI REKLAMACE

1. Prodávající se zavazuje, že dodávku dodá bez jakýchkoliv (faktických a právních) vad. Pokud není písemně dohodnuto jinak, nemá kupující zájem na plnění dodávky, která by měla jakékoliv vady, a to včetně vad, na které prodávající kupujícího upozornil.
2. Prodávající odpovídá za vady dodávky, které má v době odevzdání a převzetí nebo které se objeví kdykoliv později. Práva kupujícího z vadného plnění se řídí zejména ust. § 2099 s násl. občanského zákoníku.
3. Prodávající přejímá záruku za jakost dodávky. Záruční doba činí 24 měsíců ode dne podpisu dodacího listu.
4. Kupující reklamaci uplatní u prodávajícího bez zbytečného odkladu po zjištění vady, a to písemnou formou na kontaktní adresy / údaje prodávajícího.
5. Prodávající se neprodleně spojí s příslušnou osobou na straně kupujícího, nejpozději však do 48 hodin po okamžiku nahlášení vady dodávky a bez zbytečného odkladu započne s řešením reklamace.
6. V případě, že odstranění vady bude trvat déle než 96 hodin, zavazuje se prodávající bezplatně zapůjčit kupujícímu náhradní bezvadné (plně funkční) zboží stejných parametrů a kvalit, a to minimálně do doby nahrazení nebo opravení původního zboží. Dále se zavazuje k dodání náhradního bezvadného zboží stejných parametrů a kvalit v případě neopravitelné vady zboží nebo v případě podstatného porušení smlouvy.
7. Záruční doba ani lhůta pro uplatnění práv z vadného plnění neběží po dobu, po kterou kupující nemůže užívat dodávku pro vady.
8. Prodávající se zaručuje, že si vadnou dodávku (zboží) sám na své náklady vyzvedne u kupujícího, a po vyřízení reklamace dodá zpět do místa sídla kupujícího.

ČI. VII **DOBA TRVÁNÍ SMLOUVY**

1. Tato smlouva se uzavírá na dobu určitou, a to na dobu 48 měsíců.
2. Smlouva vstupuje v platnost dnem podpisu oprávněnými zástupci obou smluvních stran a účinnosti nabývá v souladu se zákonem č. 340/2015 Sb., o registru smluv, ve znění pozdějších předpisů (dále jen „zákon o registru smluv“).
3. Tuto smlouvu je možné ukončit písemnou dohodou smluvních stran nebo písemnou výpovědí. Výpovědní lhůta se sjednává v délce 1 měsíce. Výpovědní lhůta začíná běžet prvním dnem měsíce následujícího po prokazatelném doručení výpovědi na adresu druhé smluvní strany uvedenou v záhlaví této smlouvy. Výpovědi smlouvy se mívá i výpověď všech aktuálních objednávek, pokud není ve výpovědi uvedeno jinak. Výpovědi výlučně jednotlivé objednávky se tato smlouva nekončí.

ČI. VIII **ODSTOUPENÍ OD SMLOUVY**

1. Od této smlouvy lze jednostranně odstoupit stanoví-li tak obecně závazný právní předpis a nebo pro podstatné porušení této smlouvy, přičemž za podstatné porušení této smlouvy se zejména považuje:
 - a) na straně kupujícího nezaplacení kupní ceny podle této smlouvy ve lhůtě delší než 60 dnů po doručení písemného upozornění ze strany prodávajícího na prodlení kupujícího se splatností příslušné faktury,
 - b) na straně prodávajícího:
 - i. v případě, že prodávající nedodá řádně a včas plnění dle této smlouvy, resp. dle objednávky, a nezjedná nápravu do 20 dnů ode dne termínu k dodání zboží dle této smlouvy (objednávky) nebo ode dne upozornění ze strany kupujícího na tuto skutečnost,
 - ii. v případě, že zboží nebude splňovat požadované parametry.
2. Kupující i prodávající je mimo jiného oprávněn písemně odstoupit od Smlouvy, pokud se změni podmínky úhrady Zboží z veřejného zdravotního pojištění.
3. Odstoupení podle této smlouvy musí být v písemné podobě doručeno druhé smluvní straně. Účinky odstoupení od smlouvy nastávají okamžikem doručení písemného projevu vůle druhé smluvní straně.
4. Po dobu prodlení prodávajícího s dodáním zboží (tedy nedodání zboží řádně a včas), není kupující povinen hradit kupní cenu dle jakékoliv objednávky a rovněž kupující není v prodlení s úhradou jakékoliv platby dle této smlouvy.

ČI. IX **SANKČNÍ PODMÍNKY**

1. V případě, že prodávající nedodá zboží řádně a včas, tj. bude v prodlení s termínem plnění dle konkrétní objednávky nebo dodávka nebude kompletní dle konkrétní objednávky, je prodávající povinen zaplatit kupujícímu smluvní pokutu ve výši 1.500,- Kč za každý započatý den prodlení s dodáním objednávky nebo její části.
2. V případě, že prodávající nedodrží v záruční době lhůtu nástupu na opravu a/nebo lhůtu opravy dodávky či dodání náhradní dodávky, uhradí kupujícímu smluvní pokutu ve výši 500,- Kč za každý případ a každý započatý den prodlení.
3. Úhradou smluvní pokuty není dotčeno právo kupujícího na náhradu újmy a náhradu nákladů vynaložených na uplatnění svého práva.

Čl. X
ZÁVĚREČNÁ USTANOVENÍ

1. Prodávající není oprávněn bez předchozí písemného souhlasu postoupit pohledávku za kupujícím vzniklou na základě této smlouvy ani postoupit tuto smlouvu.
2. Smluvní strany se zavazují, že veškeré spory vzniklé v souvislosti s touto smlouvou nebo v souvislosti s objednávkami, uzavřenými k plnění této smlouvy, budou řešit smírně, přátelskou dohodou smluvních stran. V případě, že nedojde k dohodě, budou spory řešeny věcně a místně příslušnými soudy České republiky.
3. Tato smlouva, objednávky, jakož i veškeré závazky z nich vyplývající, se řídí právním řádem České republiky. Práva a povinnosti smluvních stran touto smlouvou výslovně neupravená, jakož i právní poměry z ní vznikající a vyplývající, se řídí příslušnými ustanoveními občanského zákoníku.
4. Tuto smlouvu lze měnit nebo doplňovat jen písemnými číslovanými dodatky, podepsanými oprávněnými zástupci obou smluvních stran, není-li výše uvedeno jinak.
5. Smluvní strany prohlašují, že si tuto smlouvu před jejím podpisem přečetly, že byla ujednána podle jejich pravé a svobodné vůle, určitě, vážně a srozumitelně, což potvrzují smluvní strany svým podpisem.
6. Prodávající souhlasí s uveřejněním smlouvy kupujícím za účelem splnění povinností uložených mu platnou a účinnou právní úpravou, a to zejména zákonem o registru smluv, a dále pokyny a rozhodnutí Ministerstva zdravotnictví České republiky.
7. Smluvní strany souhlasí s uveřejněním této smlouvy v plném znění, všech jejích náležitostí vč. Příloh, které jsou její nedílnou součástí, v registru smluv.
8. Prodávající bere na vědomí, že kupující, jakožto státní příspěvková organizace, je povinna na dotaz třetí osoby poskytnout informace podle zákona č. 106/1999 Sb., o svobodném přístupu k informacím, ve znění pozdějších předpisů.
9. V případě, že některé ustanovení této smlouvy je nebo se stane neplatné, neúčinné, nevymahatelné, zůstávají ostatní ustanovení smlouvy platná, účinná, vymahatelná. Smluvní strany se zavazují nahradit takové neplatné, neúčinné, nevymahatelné ustanovení této smlouvy ustanovením jiným, platným, účinným, vymahatelným, které svým obsahem a smyslem odpovídá nejlépe obsahu a smyslu ustanovení původního.
10. Tato smlouva byla sepsána ve třech stejnopisech s platností originálu, přičemž kupující obdrží dvě vyhotovení a prodávající jedno vyhotovení.

Přílohy:

Příloha č. 1 – Technická specifikace předmětu plnění

Příloha č. 2 - Seznam zboží s jednotkovými cenami

V Českých Budějovicích dne 12. 9. 2019

Za prodávajícího:

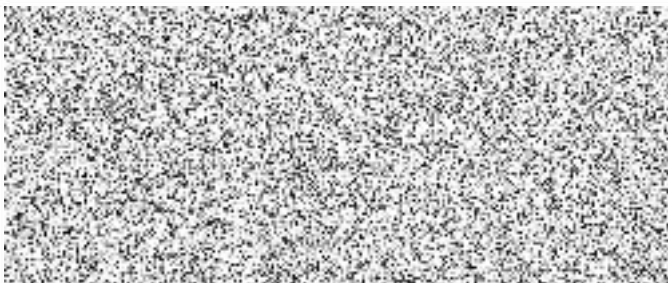

V Praze dne 20. 9. 2019

Za kupujícího:

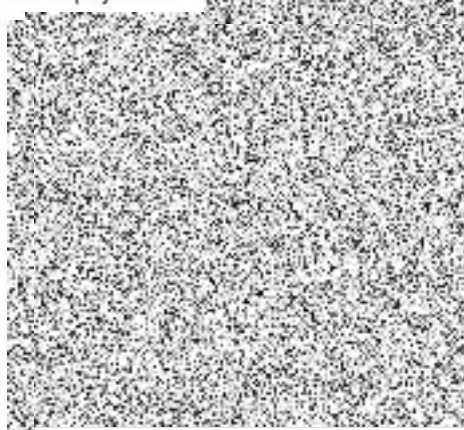

Technická specifikace předmětu plnění

Předmět dodávky

Papír xerografický bílý + barevný

Specifikace

Papír bílý:

- formát A3 = 420x297mm, A4 =210x297 mm, A5=210x147 mm,A6=150x105 mm
- gramáž: 80g/m2, formát A4 také v gramáži 100g/m2, 120g/m2,160g/m2, 220g/m2
- bělost min CIE 152, opacita (neprůhlednost)= min 9%
- drsnost papíru (ml/min) 230, tloušťka (um)= min 106, třída „B“;

Papír barevný:

- provedení ve formátu A4, A3
- gramáž: 80g/m2, 160g/m2
- rovnoměrné rozvrstvení vláken a barevných pigmentů, bezdřevný papír, minimální prašnost
- paleta různých barev

středně šedá	stř.žlutá
světle modr.	sytá žlutá
světle zelen.	sytá oranž.
žlutá pastel.	cihlov.oranž
písk.žlutá	červená
meruňková	stř.modrá
pastel.růžo.	sytá modrá
starorůžová	střed.zelená
pastelově fial	reflex zelená
ledově mod.	reflex žlutá
pastel.zele.	reflex růžov.
žlutá citron	

Technické podmínky

- multifunkční papír vhodný pro každodenní kopírování a černobílý tisk, vhodný pro většiny laserových a inkoustových tiskáren, kopírovacích strojů a faxů
- normy: ISO 14001, ISO 9706, ekologicky šetrný pro životní prostředí (GREN RANGE)

Datum 12.9.2019



Seznam zboží s jednotkovými cenami

a) Papir xerografický bílý

Název zboží	Měrná jednotka (MJ)	Cena za MJ v Kč bez DPH	Cena za MJ v Kč vč. DPH
Papir xerografický formát A3 80 g	1 balení=500 listů	122,00	147,62
Papir xerografický formát A4 80 g	1 balení=500 listů	57,50	69,575
Papir xerografický formát A5 80 g	1 balení=500 listů	34,20	41,382
Papir xerografický formát A6 80 g	1 balení=500 listů	22,00	26,62
Papir xerografický formát A4 100g	1 balení=250 listů	65,00	78,65
Papir xerografický formát A4 120g	1 balení=250 listů	77,00	93,17
Papir xerografický formát A4 160g	1 balení=250 listů	102,00	123,42
Papir xerografický formát A4 220g	1 balení=250 listů	169,00	204,49

Datum 12.9.2019



b) Papír xerografický barevný

formát	formát A4 80 g, bal./500listů		formát A4 160 g, bal./250 listů		formát A3 80 g, bal./500listů		formát A3 160 g, 250 listů		formát A4 80 g, bal./100listů		formát A4 80 g mix bal./5x20 listů, reflex		formát A4 80 g mix intenzity bal./10x25 listů.	
	předpoklad množství barva	MJ/bal. bez DPH	MJ/bal. vč. DPH	MJ/bal. bez DPH	MJ/bal. vč. DPH	MJ/bal. bez DPH	MJ/bal. vč. DPH	MJ/bal. bez DPH	MJ/bal. vč. DPH	MJ/bal. bez DPH	MJ/bal. vč. DPH	MJ/bal. bez DPH	MJ/bal. vč. DPH	MJ/bal. bez DPH
středně šedá	80	96,8	x	x	130	157	x	x	x	x	x	x	x	x
světle modr.	122	147,62	110	133,1	200	242	x	x	x	x	x	x	x	x
světle zelen.	122	147,62	110	133,1	197	238	x	x	x	x	x	x	x	x
žlutá pastel.	106	128,26	110	133,1	195	236	225	272,25	x	x	x	x	x	x
písk. žlutá	97	117,37	x	x	x	x	x	x	x	x	x	x	x	x
meruňková	97	117,37	110	133,1	185	224	x	x	x	x	x	x	x	x
pastel.růžo.	97	117,37	100	121	185	224	180	217,8	x	x	x	x	x	x
starorůžová	100	121	x	x	x	x	x	x	x	x	x	x	x	x
pastelově fial	95	114,95	100	121	185	224	x	x	x	x	x	x	x	x
ledově mod.	100	121	110	133,1	190	230	220	266,2	x	x	x	x	x	x
pastel.zele.	115	139,15	110	133,1	190	230	x	x	x	x	x	x	x	x
žlutá citron	128	154,88	x	x	x	x	x	x	x	x	x	x	x	x
stř. žlutá	115	139,15	x	x	232	281	x	x	x	x	x	x	x	x
syťá žlutá	130	157,3	130	157,3	238	288	x	x	x	x	x	x	x	x
syťá oranž.	120	145,2	125	151,25	210	254	x	x	x	x	x	x	x	x
cihlov. oranž	112	135,52	x	x	x	x	x	x	x	x	x	x	x	x
červená	135	163,35	130	157,3	x	x	x	x	x	x	x	x	x	x
stř. modrá	115	139,15	x	x	225	272	x	x	x	x	x	x	x	x
syťá modrá	132	159,72	130	157,3	225	272	x	x	x	x	x	x	x	x
střed.zelená	132	159,72	130	157,3	225	272	x	x	x	x	x	x	x	x
reflex zelená	180	217,8	x	x	350	424	x	x	30	36,3	x	x	x	x
reflex žlutá	180	217,8	x	x	350	424	x	x	x	x	x	x	x	x
reflex růžov.	160	193,6	x	x	350	424	x	x	x	x	x	x	x	x
* pozn.	x	x	x	x	x	x	x	x	x	x	65	78,65	65	78,65

*pozn. : Vysvětlení poslední řádek – barevný papír

- Formát A4 80 g, mix barevných papírů reflexních, 5 základních barev po 20-ti listech (žlutá, růžová, zelená, oranžová, modrá). Balení tedy 5 odstínů x 20 listů, balení=100 listů.

- Formát A4 80 g, mix barevných papírů intenzivních, 10 základních barev po 25-ti listech (fialová, světle modrá, pastelově zelená, pastelově žlutá, pastelově růžová, syťá modrá, středně zelená, syťá oranžová, jahodová červená). Balení tedy 10 odstínů x 25 listů, balení=250 listů.

Datum 12.9.2019

