

Smlouva o zřízení věcného břemene

uzavřená podle ustanovení § 59 odst. 2 zákona č. 458/2000Sb., energetický zákon, v platném znění
a § 1257 a následujících ustanovení zákona č. 89/2012 Sb., Občanský zákoník, v platném znění

Číslo smlouvy: 553/2019/OOBCH

povinný SVB 47/2019

Smluvní strany

Městská část Praha -Dubeč

se sídlem: Starodubečská 401/6
zastoupená: Jaroslavem Tošilem, starostou
IČO: 00240184
DIČ: CZ00240184
plátce DPH

bankovní spojení:
datová schránka :
jako **povinný**

a

Pražská plynárenská Distribuce, a.s., člen koncernu Pražská plynárenská, a.s.

se sídlem: U Plynárny 500, 145 08 Praha 4
zapsaná v obchodním rejstříku vedeném Městským soudem v Praze pod spisovou značkou B 10356
zastoupená: Mgr. Janou Hyklovou na základě pověření ze dne 3. 1. 2017
IČO: 27403505
DIČ: CZ27403505
plátce DPH

bankovní spojení:
datová schránka:
jako **oprávněný**

I.

Úvodní ustanovení

1. Oprávněný je provozovatelem distribuční soustavy (dále jen „PDS“) na území, vymezeném licenci, ve smyslu zák. č. 458/2000 Sb., energetický zákon, v platném znění a je oprávněn na základě uvedeného zákona, v souladu s podmínkami vyplývajícími ze zákona č. 183/2006 Sb., stavební zákon, v platném znění, zřizovat na cizích nemovitostech plynárenská zařízení. Distribuční soustava je provozována ve veřejném zájmu a je inženýrskou sítí ve smyslu § 509 Občanského zákoníku, v platném znění. PDS má povinnost zajišťovat spolehlivý provoz a rozvoj distribuční soustavy na území, vymezeném licenci, přičemž zřízení tohoto věcného břemene je ze strany oprávněného jedním ze zákonem daných předpokladů pro plnění této povinnosti.

2. Povinný z věcného břemene prohlašuje, že pozemek parc. č. 1099 v k.ú. Dubeč, obec Praha, zapsaný na LV č. 1138 vedeném Katastrálním úřadem pro hlavní město Prahu, Katastrální pracoviště Praha (dále jen Pozemek), je zapsán ve vlastnictví Hlavního města Prahy a jeho správa byla svěřena povinnému. Povinný dále prohlašuje, že je ve smyslu ustanovení zákona č. 172/1991 Sb., ve znění pozd. předpisů a Statutu HMP oprávněn vykonávat správu k uvedené nemovitosti.
3. Pozemek se nachází na území, vymezeném licencí, v němž oprávněný provozuje distribuční soustavu. Oprávněný má povinnost zřídit věcné břemeno, umožňující mu ve smyslu § 59 odst. 2 energetického zákona zřídit a provozovat na Pozemku zařízení distribuční soustavy (dále jen plynárenské zařízení).
4. Oprávněný z věcného břemene prohlašuje, že na výše uvedeném Pozemku je umístěna stavba plynárenského zařízení - STL plynovodní přípojka.

II.

Předmět smlouvy

Předmětem této smlouvy je zřízení a vymezení věcného břemene osobní služebnosti energetického vedení podle § 59 odst. 2 energetického zákona, nepodléhající úpravě služebnosti inženýrské sítě dle § 1267 Občanského zákoníku (dále též jen „věcné břemeno“). Obsah věcného břemene je specifikován v článku III. této smlouvy. Věcné břemeno se zřizuje k tíži Pozemku ve prospěch oprávněného v rozsahu, uvedeném v této smlouvě a vyplývajícím z příslušných ustanovení energetického zákona.

III.

Specifikace věcného břemene

1. Povinný za podmínek, ujednaných v této smlouvě, zřizuje dle geometrického plánu č. 1931-58/2019 ve prospěch oprávněného k tíži Pozemku právo, odpovídající věcnému břemenu, spočívající v umístění stavby plynárenského zařízení na Pozemku a v právu přístupu a vjezdu na Pozemek za účelem zajištění bezpečného provozu, údržby, oprav a stavebních úprav plynárenského zařízení. Věcné břemeno zahrnuje též právo oprávněného provádět na plynárenském zařízení úpravy za účelem jeho výměny, modernizace nebo zlepšení jeho výkonnosti, včetně jeho odstranění.
2. Geometrický plán č. 1931-58/2019 pro účely zřízení věcného břemene dle bodu 1. tohoto článku, schválený Katastrálním úřadem pro hlavní město Prahu, Katastrální pracoviště Praha dne 24.5.2019 pod čj. PGP-2462/2019-101, je přílohou č. 1 a nedílnou součástí této smlouvy.
3. Smluvní strany berou na vědomí, že se změnou vlastníka Pozemku přecházejí práva a povinnosti, vyplývající z věcného břemene, na nabyvatele Pozemku.

4. Oprávněný prohlašuje, že právo odpovídající věcnému břemeni podle této smlouvy přijímá. Povinný prohlašuje, že si je vědom své povinnosti toto právo strpět a nerušit a zavazuje se zdržet se veškeré činnosti, která by vedla k ohrožení plynárenského zařízení, specifikovaného v této smlouvě, nebo k omezení výkonu práva oprávněného dle této smlouvy.

IV.

Výše náhrady za zřízení věcného břemene

1. Právo podle ustanovení čl. III. této smlouvy se zřizuje jako úplatné, a to za jednorázovou náhradu ve výši 600,-Kč + 126,-Kč (21% DPH), tzn. celkem 726,-Kč (slovy: sedmsetdvacetšest korun českých) vč. DPH.
2. Tato Smlouva o zřízení věcného břemene se bude považovat za daňový doklad dle § 26 a následujících zákona č. 235/2004 Sb., o dani z přidané hodnoty, ve znění pozdějších předpisů. Pro účely této smlouvy se povinný považuje za dodavatele a oprávněný za odběratele. Číslo daňového dokladu je rovno číslu smlouvy oprávněného. Za den uskutečnění zdanitelného plnění se považuje den uzavření této smlouvy. Oprávněný uhradí výše uvedenou částku povinnému na účet, uvedený v záhlaví této smlouvy, a to do 21 dnů poté, co bude vyrozuměn o provedení vkladu práva dle této smlouvy příslušným katastrálním úřadem doručeno oprávněnému.
3. Povinný a oprávněný se dohodli, že v případě, kdy povinný ke dni uskutečnění zdanitelného plnění nebude mít zveřejněn účet dle příslušných ustanovení zák. č. 235/2004 Sb., o DPH, na který má být zaplácena úhrada za zřízení VB, nebo bude vyžadovat platbu na účet vedený poskytovatelem platebních služeb mimo Českou republiku bude tato platba provedena tak, že částku, představující DPH, zaplatí oprávněný přímo na účet správce daně povinného.
4. Povinný a oprávněný se dohodli, že v případě, kdy u povinného ke dni uskutečnění zdanitelného plnění bude zveřejněna způsobem umožňujícím dálkový přístup skutečnost, že je nespolehlivým plátcem dle zák. č. 235/2004 Sb., o DPH, bude úhrada za zřízení VB provedena tak, že částku, představující DPH, zaplatí oprávněný přímo na účet správce daně povinného.
5. Finanční výdaje, spojené s podáním návrhu na vklad práva dle této smlouvy do katastru nemovitostí, nese oprávněný.

V.

Doba trvání věcného břemene

Věcné břemeno, zřízené touto smlouvou, se sjednává jako časově neomezené a zaniká v případech stanovených zákonem.

VI. Ostatní ujednání

1. Povinný výslovně souhlasí, aby oprávněný a jeho případní smluvní partneři v době do povolení vkladu věcného břemene dle této smlouvy do katastru nemovitostí Pozemek užíval za účelem zajištění bezpečného provozu, údržby, oprav a stavebních úprav plynárenského zařízení.
2. Oprávněný má ve vztahu k Pozemku dále oprávnění, která mu, jako PDS, vznikem věcného břemene dle této smlouvy přísluší především z ustanovení § 59 odst. 1 písm. f) a g) energetického zákona:
 - a) vstupovat a vjíždět na Pozemek v souvislosti s realizací práv, vyplývajících z věcného břemene;
 - b) odstraňovat a oklešťovat na Pozemku stromoví a jiné porosty, provádět likvidaci odstraněného a okleštěného stromoví a jiných porostů, ohrožujících bezpečné a spolehlivé provozování plynárenského zařízení v případech, kdy tak po předchozím upozornění a stanovení rozsahu neučinil sám povinný.
3. Oprávněný je povinen při výkonu práva dle této smlouvy postupovat dle příslušných ustanovení energetického zákona a co nejvíce šetřit práva povinného. Po skončení prací je oprávněný povinen uvést vždy Pozemek do předchozího stavu a není-li to možné s ohledem na povahu provedených prací, do stavu odpovídajícího předchozímu účelu či užívání nemovitosti a bezprostředně oznámit tuto skutečnost povinnému.
4. Jednat ve věcech, souvisejících s výkonem práv podle této smlouvy, je za stranu povinnou o [REDACTED] oprávněné za povinného jednat, se povinný zavazuje, tuto změnu bezodkladně ohlásit oprávněnému. Za oprávněného je ve věcech, souvisejících s výkonem práv podle této smlouvy, pověřen provozně-technický útvar, kontaktní tel. č.: 267 175 650.

VII. Závěrečná ustanovení

1. Povinný, je-li fyzickou osobou, bere na vědomí, že oprávněný zpracovává osobní údaje povinného v souladu s příslušnými právními předpisy, zejména v souladu s obecným nařízením o ochraně osobních údajů, a že poskytnutí jeho osobních údajů je smluvním požadavkem a pro řádné uzavření smlouvy má povinnost povinný tyto osobní údaje poskytnout. Veškeré informace o tomto zpracování osobních údajů jsou uvedeny v dokumentu Informační memorandum dostupném na www.ppdistribuce.cz a dále na vyžádání v sídle oprávněného.
2. Podléhá-li tato smlouva povinnosti uveřejnění prostřednictvím registru smluv dle zákona č. 340/2015 Sb., o zvláštních podmínkách účinnosti některých smluv, uveřejňování těchto smluv a o registru smluv (zákon o registru smluv), v platném znění, povinný zajistí uveřejnění této smlouvy v registru smluv. Uveřejnění této smlouvy provede po znečitelnění zejména obchodního

tajemství, osobních údajů, chráněných provozních informací (údajů, vedoucích k identifikaci plynárenského zařízení) a bankovních spojení.

3. Smluvní strany prohlašují, že smlouva představuje úplnou dohodu o veškerých jejích náležitostech a neexistují náležitosti, které by smluvní strany neujednaly.
4. Pro případ, že tato smlouva není uzavírána za přítomnosti obou smluvních stran, platí, že smlouva nebude uzavřena, pokud ji povinný či oprávněný podepíše s jakoukoliv změnou či odchylkou, byť nepodstatnou, nebo dodatkem, ledaže druhá smluvní strana takovou změnu, odchylku nebo dodatek následně schválí.
5. Tato smlouva je vyhotovena ve čtyřech stejnopisech s platností originálu. Jeden stejnopis je určen pro potřeby příslušného katastrálního úřadu k řízení o povolení vkladu práva, odpovídajícího věcnému břemeni, do katastru nemovitostí. Oprávněný obdrží jeden stejnopis a povinný obdrží dva stejnopisy smlouvy.
6. Smluvní strany se dohodly, že návrh na vklad práva odpovídajícího věcnému břemeni dle této smlouvy do katastru nemovitostí bude předložen Katastrálnímu úřadu pro hlavní město Prahu, Katastrální pracoviště Praha, prostřednictvím oprávněného. Povinný obdrží elektronicky kopii podání návrhu na vklad ihned po podání.
7. Věcné břemeno podle této smlouvy vzniká v souladu s příslušným ustanovením občanského zákoníku zápisem do veřejného seznamu, kterým je katastr nemovitostí.
8. Pokud se něco v této smlouvě ukáže neplatným či to bude bránit vkladu práva odpovídajícího věcnému břemeni do katastru nemovitostí, neznamená to zánik smlouvy, ale strany se dohodnou podle zásad poctivého obchodního styku o nahrazení textu jiným, sledujícím stejný účel nebo o doplnění podkladů pro příslušný katastrální úřad.
9. Tato smlouva nabývá platnosti a účinnosti dnem jejího podpisu oběma smluvními stranami, přičemž rozhodující je datum podpisu poslední smluvní strany. V případě povinnosti uveřejnit smlouvu v registru smluv, tato nabývá účinnosti dnem uveřejnění. Povinný uzavření smlouvy schválil usnesením Rady MČ č. 16/9/2019 dne 14.6.2019.
10. Smlouva může být měněna nebo doplňována pouze formou vzestupně číslovaných písemných dodatků, podepsaných oběma smluvními stranami.
11. Smlouva a právní vztahy z ní vyplývající se řídí právním řádem České republiky.
12. Na právní vztahy, vyplývající nebo související s touto smlouvou a v ní nebo v energetickém zákoně výslovně neupravené se přiměřeně uplatní ustanovení Občanského zákoníku.
13. Smluvní strany prohlašují, že si smlouvu před jejím podpisem přečetly, že byla uzavřena po vzájemné dohodě, podle jejich pravé a svobodné vůle, dobrovolně, určitě, vážně a srozumitelně, nikoliv v tísní, pod nátlakem ani za nápadně nevýhodných podmínek, což stvrzují svými podpisy.

Přílohy:

č. 1 - Geometrický plán č. 1931-58/2019

V Praze dne
26. 08. 2019

Povinný:
Městská část Praha -Dubeč

V Praze dne
14 -08- 2019

Oprávněný:
Pražská plynárenská Distribuce, a.s.,
člen koncernu Pražská plynárenská, a.s.

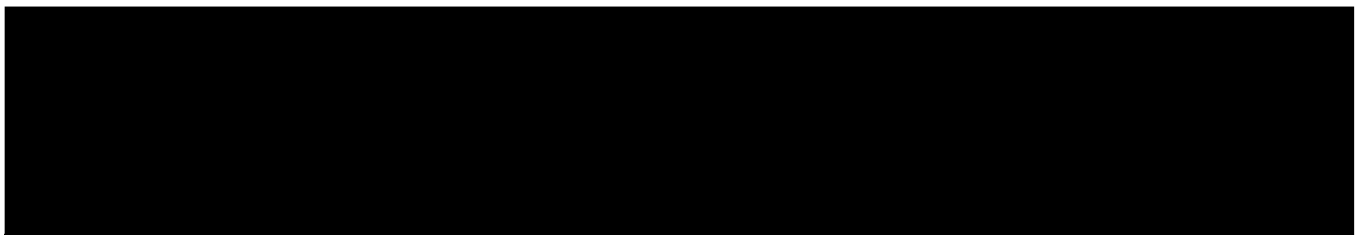

starosta

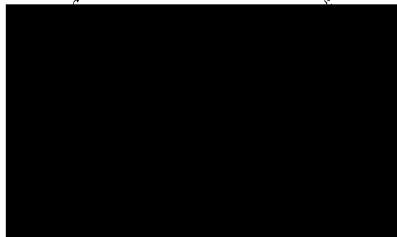
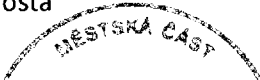

na základě pověření

Pražská plynárenská Distribuce, a. s.
člen koncernu Pražská plynárenská, a.s.
P

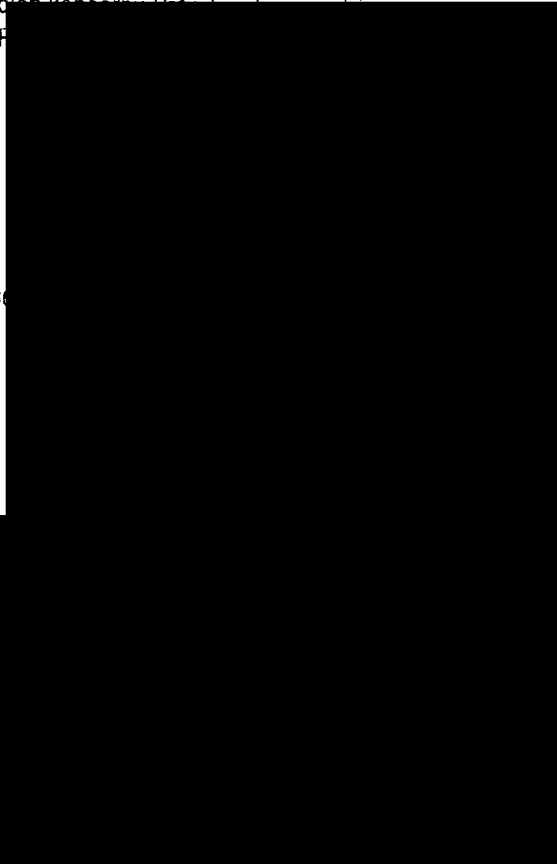

js

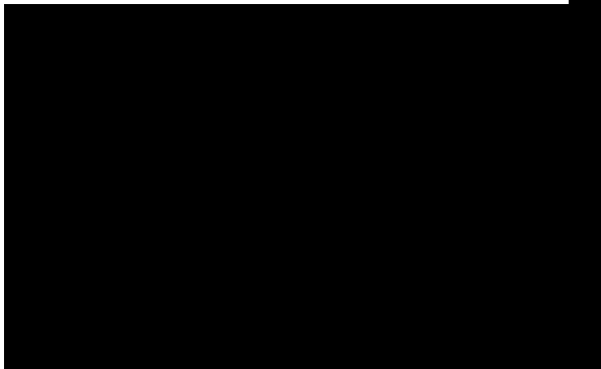

VÝKAZ DOSAVADNÍHO A NOVÉHO STAVU ÚDAJŮ KATASTRU NEMOVITOSTÍ

Dosavadní stav			Nový stav														
Označení pozemku parc. číslem	Výměra parcely		Druh pozemku	Označení pozemku parc. číslem	Výměra parcely		Druh pozemku	Typ stavby	Způsob využití	Způsob určení výměr	Porovnání se stavem evidence právních vztahů						
	ha	m ²			Způsob využití	ha					m ²	Způsob využití	Způsob využití	Díl přechází z pozemku označeného v katastru nemovitostí		Číslo listu vlastnictví	Výměra dílu
											katastru nemovitostí	dřívější poz. evidenci		ha	m ²		
1094											1094					385	
1099											1099					1138	
1889/1											1889/1					1097	

Druh věcného břemene: právo vstupu na pozemek za účelem zřízení, užívání a údržby stavby plynovodu podle listiny

Oprávněný: Pražská plynárenská Distribuce, a.s., člen koncernu Pražská plynárenská, a.s., Praha 4, U Plynárny 500, 145 08

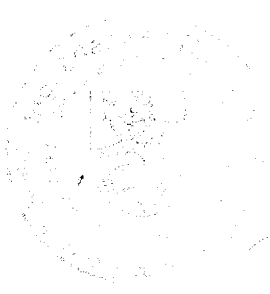
GEOMETRICKÝ PLÁN pro vymezení rozsahu věcného břemene k části pozemku	Geometrický plán ověřil úředně oprávněný zeměměřický inženýr	Stejnopis ověřil úředně oprávněný zeměměřický inženýr:
	Jméno, příjmení: Ing. Zdeňka Příbylová	Jméno, příjmení: <i>Ing. Zdeňka Příbylová</i>
	Číslo položky seznamu úředně oprávněných zeměměřických inženýrů: 1346/95	Číslo položky seznamu úředně oprávněných zeměměřických inženýrů: <i>1346/95</i>
	Dne: 21.5.2019 Číslo: 126/2019	Dne: <i>29.5.2019</i> Číslo: <i>142/2019</i>
	Náležitostmi a přesností odpovídá právním předpisům.	Tento stejnopis odpovídá geometrickému plánu v elektronické podobě uloženému v dokumentaci katastrálního úřadu.
Vyhotovitel: GEOline spol. s r.o. V Planinách 163 109 00	Katastrální úřad souhlasí s očíslováním parcel.	Ověření stejnopisu geometrického plánu v listinné podobě.
Číslo plánu: 1931-58/2019	KÚ pro hlavní město Prahu KP Praha Ing. Ludmila Hozová PGP-2462/2019-101 2019.05.24 09:01:59 CEST	 <i>[Signature]</i>
Okres:		
Obec: Praha		
Kat. území: Dubeč		
Mapový list: Praha 2-3/43		
Dosavadním vlastníkům pozemků byla poskytnuta možnost seznámit se v terénu s průběhem navrhovaných nových hranic, které byly označeny předepsaným způsobem:		

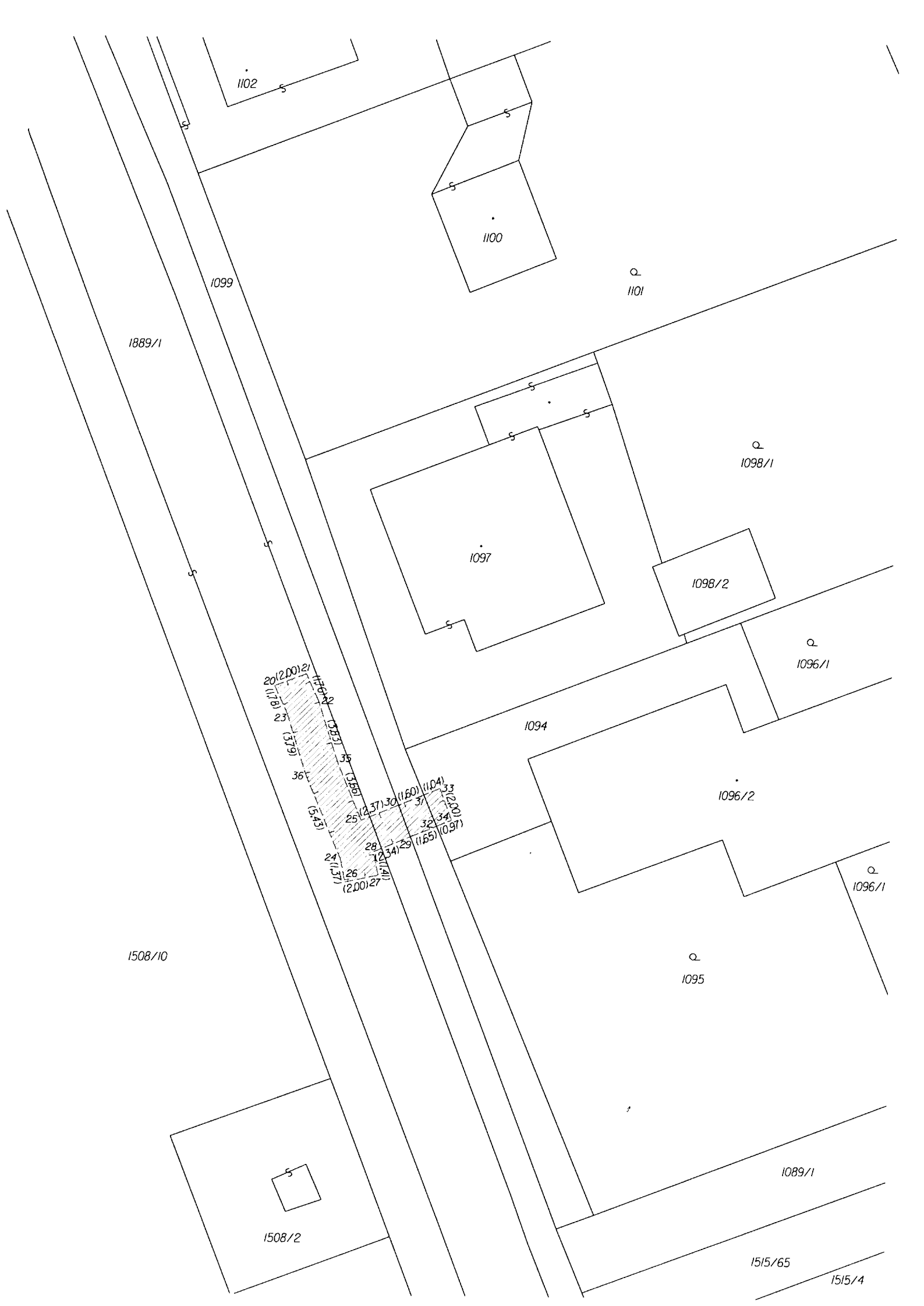

1102

1100

1099

Q
1101

1889/1

Q
1098/1

1097

1098/2

Q
1096/1

20(2.00)27
21(1.78)23
23(3.79)36
25(2.37)30
28(1.26)26
29(1.65)29
30(1.60)37
32(2.00)34
34(1.04)37
37(0.97)34

1094

1096/2

Q
1096/1

1508/10

Q
1095

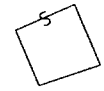

1508/2

1089/1

1515/65

1515/4