

počet listů: 5  
přílohy: 1/1

## Kupní smlouva

na

Dodání kancelářského, sedacího a lehacího nábytku pro  
KŘP hl. m. Prahy dle RD MV-40451-41/VZ-2018

dle § 2079 a násl. zákona č.89/2012 Sb., Občanský zákoník, v platném znění.

(dále jen „občanský zákoník“) uzavřená na základě rámcové dohody

č. MV-40451-41/VZ-2018

Článek I.

### Smluvní strany

#### 1) Kupující:

Česká republika – Krajské ředitelství policie hlavního města Prahy

se sídlem: Praha 4 (Nusle), Kongresová 2, PSČ 140 21

IČO: 751 51 472

DIČ: CZ 75151472

zastoupená: náměstkem ředitele Krajského ředitelství policie hlavního  
města Prahy pro ekonomiku  
plk. Ing. Pavlem Dombrovským

adresa: Česká republika – Krajské ředitelství policie hlavního  
města Prahy

bankovní spojení:

číslo účtu:

tel:

fax:

email:

**dále jen kupující**

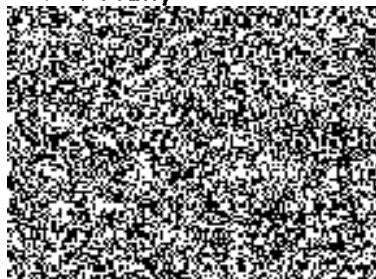

#### 2) Prodávající:

**INTERIER TECH s.r.o.**

se sídlem: Za Drahou 253, Český Brod – Liblice, 282 01

IČO: 290 58 155

DIČ:

zastoupená:

bankovní spojení:

číslo účtu:

tel:

e-mail:

zapsána:

**dále jen prodávající**



uzavírají,

na základě výsledku veřejné zakázky „**Dodání kancelářského, sedacího a lehacího nábytku pro** [redacted] **hl. m. Prahy dle RD MV-40451-41/VZ-2018**“, evidované pod č.j. KRPA-298054/ČJ-2019-0000VZ-R, vyhlášené jako veřejná zakázka podle ustanovení § 134 zákona č. 134/2016 Sb., o veřejných zakázkách ve znění pozdějších předpisů a podle ustanovení zákona č. 89/2012 Sb., Občanský zákoník, v platném znění (dále jen Občanský zákoník) **tuto kupní smlouvu**

## Článek II.

### Předmět plnění

- 2.1. Předmětem plnění je závazek prodávajícího dodat kupujícímu **kancelářský, sedací a lehací nábytek** specifikovaný v příloze č. 1 – „Cenová a specifikační tabulka“. Dodání předmětu plnění zahrnuje, úplné a bezvadné provedení všech výrobních, dodávkových a montážních prací, a dále řádné předání včetně dopravy do místa plnění.
- 2.2. Předmět bude plněn za obchodních podmínek, které jsou stanoveny rámcovou dohodou č. MV-40451-41/VZ-2018 (dále jen „rámcová dohoda“), občanským zákoníkem a touto kupní smlouvou.
- 2.3. Kupující se zavazuje zboží převzít a zaplatit sjednanou cenu podle článku III a IV.
- 2.4. Kupující si vyhrazuje právo na zvýšení objemu předmětu plnění dle dodatečného přidělení finančních prostředků na základě momentální potřeby. Případně změny budou řešeny dodatkem k této kupní smlouvě.

## Článek III.

### Doba a místo plnění

- 3.1. **Odložené plnění zakázky až na základě objednávky dle potřeb zadavatele.**
- 3.2. Nákup a dodávka bude realizována na základě uzavřené kupní smlouvy, dodání zboží po podpisu této kupní smlouvy.
- 3.3. O dodávce zboží je prodávající povinen, nejpozději do 48 hodin před uskutečněním, informovat odpovědného pracovníka kupujícího.
- 3.4. Odpovědný pracovník kupujícího je: [redacted]
- 3.5. Místo plnění:  
[redacted]

**Článek IV.**  
**Kupní cena, platební podmínky**

4.1. Jednotková cena požadovaného zboží je uvedená v příloze č. 1. této smlouvy.

Celková cena je stanovena ve výši:

Cena bez DPH	1 018 067 Kč
DPH 21%	213 794,07 Kč
<b><u>Cena celkem včetně DPH</u></b>	<b><u>1 231 861,07 Kč</u></b>

4.2. Smluvní kupní cena bude zahrnovat veškeré režijní náklady prodávajícího spojené s celními poplatky, dopravou předmětu plnění veřejné zakázky do místa plnění, pojištění.

4.3. Smluvní kupní cena je stanovena jako nejvyšší přístupná a bude uhrazena v souladu s platebními podmínkami stanovenými rámcovou smlouvou.

**Článek V.**  
**Všeobecné dodací podmínky**

5.1. Kupující nabývá vlastnictví ke zboží jeho předáním od prodávajícího a potvrzením dokladu o převzetí zboží odpovědnou osobou kupujícího.

5.2. Prodávající se zavazuje dodávat požadované zboží v originálních obalech a nepoškozené.

**Článek VI.**  
**Platební podmínky**

6.1. Prodávající je oprávněn fakturovat kupní cenu až po dodání zboží a potvrzení převzetí zboží kupujícím, Fakturu vystaví do 5-ti kalendářních dnů od dodání zboží.

6.2. Faktura bude zaslána na adresu kupujícího ve dvou vyhotoveních.

6.3. Faktura je splatná 30 dnů od jejího doručení kupujícímu.

6.4. Faktura musí obsahovat náležitosti dle § 28. odst. 2 zákona č. 235/2004 Sb., o dani z přidané hodnoty, ve znění pozdějších předpisů a náležitosti dle § 435 zákona č. 89/2012 Sb., Občanského zákoníku, v platném znění.

- 6.5. Faktura se považuje za proplacenou okamžikem odepsání fakturované částky z účtu kupujícího ve prospěch účtu prodávajícího.
- 6.6. Kupující je oprávněn fakturu do data splatnosti vrátit, aniž by se dostal do prodlení s její splatností, pokud obsahuje nesprávné cenové údaje rozdílné s ustanovením smlouvy, není ve dvou vyhotoveních, správně označená, nebo neobsahuje některou z dohodnutých náležitostí. Konkrétní důvody je kupující povinen uvést zároveň s vrácením faktury. U opravené nebo nové faktury běží nová lhůta splatnosti.
- 6.7. Fakturační adresa kupujícího:  
**Krajské ředitelství policie hlavního města Prahy**
- 
- 6.8. Zálohu na zboží kupující neposkytuje.

#### **Článek VII.** **Podstatné porušení smlouvy**

- 7.1. Smluvní strany pokládají za podstatné porušení smlouvy:
- a) nedodání zboží prodávajícím ani do 24 hod. po uplynutí dodací lhůty;
  - b) prodlení kupujícího se zaplacením ceny plnění;
  - c) nesplnění kvantitativních a kvalitativních požadavků kupujícího prodávajícím.

#### **Článek VIII.** **Záruka**

- 8.1. Prodávající prohlašuje, že zaručuje dohodnuté vlastnosti specifikované v rámcové dohodě č.j. MV-40451-41/VZ-2018 a to po dobu minimálně 60 měsíců.
- 8.2. Prodávající je v záruční lhůtě povinen odstranit závady do 30dnů od oznámení závady kupujícímu.

#### **Článek IX.** **Smluvní pokuta a úrok z prodlení**

- 9.1. Kupující je oprávněn účtovat prodávajícímu smluvní pokutu ve výši 0,05% z celkové ceny dodaného zboží bez DPH za každý den prodlení dle bodu 3.2. této smlouvy. Zaplacením smluvní pokuty není dotčen nárok kupujícího na náhradu škody v částce, převyšující zaplacenou smluvní pokutu.
- 9.2. Prodávající je oprávněn účtovat kupujícímu úrok z prodlení 0,05% z fakturované částky bez DPH za každý den prodlení kupujícího s placením faktury.

- 9.3. Povinnost uhradit smluvní pokutu je 30 kalendářních dnů od obdržení výzvy druhé stran k jejímu zaplacení.

**Článek X.**  
**Závěrečná ustanovení**

- 10.1. Tato smlouva nabývá platnosti dnem elektronického podpisu oběma smluvními stranami a účinnosti zveřejněním v registru smluv. Kupující se zavazuje k jejímu uveřejnění.
- 10.2. Smluvní strany stvrzují elektronickým podpisem, že smlouvu uzavřely na základě své svobodné vůle a souhlasí se všemi podmínkami.
- 10.3. Obsah této kupní smlouvy se řídí rámcovou dohodou, a dále zejména zákonem č.89/2012 Sb., Občanský zákoník, v platném znění.
- 10.4. Tato smlouva je vyhotovená ve dvou stejnopisech, každý s platností originálu, jeden obdrží prodávající a jeden kupující.
- 10.5. Nedílnou součástí této smlouvy je Příloha č. 1. - Cenová a specifikační tabulka.

V Praze dne .....

V Českém Brodě

Za kupujícího:

Za prodávajícího:

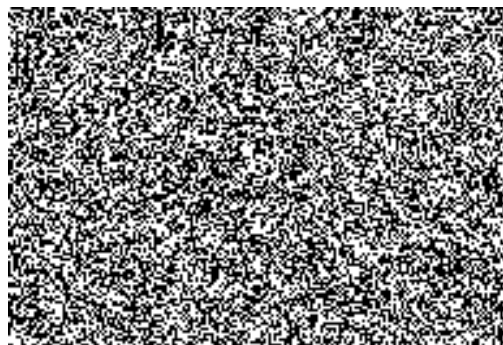
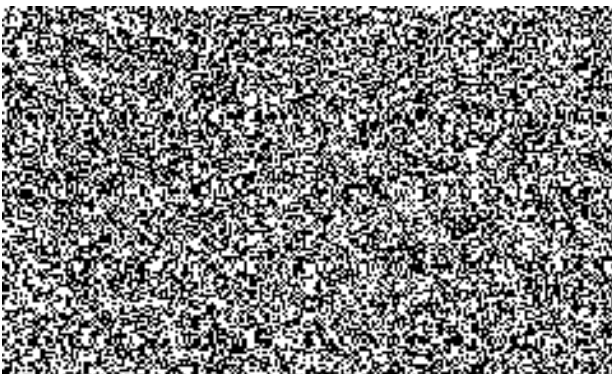

## Cenová tabulka - MV 2019-2020 - třešeň -

Pořadové číslo	Název zboží	cena za ks v Kč bez DPH	cena za ks v Kč včetně DPH 21 %	ks	cena celkem v Kč bez DPH	cena celkem v Kč včetně DPH
1	Stůl kancelářský psací rozměr 1400x700x730, tloušťka desky LTD 25 mm	1 765,00	2 135,65	22,00	38 830,00	46 984,30
5	Stůl kancelářský pod PC, výsuv pro klávesnici, 1200x700x730, horní deska LTD 25mm, výsuvná deska 18 mm	1 819,00	2 200,99	16,00	29 104,00	35 215,84
6	Stůl kancelářský manipulační 1600x700x730	1 326,00	1 604,46	16,00	21 216,00	25 671,36
7	Kontejner mobilní-centrální zámek, 430x600x610, LTD 18 mm	3 208,00	3 881,68	29,00	93 032,00	112 568,72
9	Nástavec na stůl dřevěný dělený, 1400x320x360, horní deska LTD 25mm, jinak 18mm	1 538,00	1 860,98	5,00	7 690,00	9 304,90
11	Stůl jednací přídatný čtvrtkruh s podpěrou kov.nohou, 700x700x730, LTD 25mm	831,00	1 005,51	1,00	831,00	1 005,51
18	Stůl konferenční obdélníkový 1000x600x650, kovové nohy	1 871,00	2 263,91	4,00	7 484,00	9 055,64
19	Stůl kancelářský rohový levý 1600/1200x800/700x730, LTD 25mm, kombinace LTD+kov	3 116,00	3 770,36	12,00	37 392,00	45 244,32
20	Stůl kancelářský rohový pravý 1600/1200x800/700x730, LTD 25mm, kombinace LTD+kov	3 116,00	3 770,36	1,00	3 116,00	3 770,36
21	Stůl pracovní univerzální 800x800x730, kovová konstrukce, LTD25mm (využití jako pracovní, jednací i jídelní)	1 904,00	2 303,84	16,00	30 464,00	36 861,44
22	Stůl pracovní univerzální 1200x800x730, kovová konstrukce, LTD25mm (využití jako pracovní, jednací i jídelní)	2 105,00	2 547,05	20,00	42 100,00	50 941,00
27	Skříň registrační šanonová, 800x440x1780, plně dveře, mezistěna, LTD 18mm	2 949,00	3 568,29	19,00	56 031,00	67 797,51
28	Skříň 1-dveřová šatní 600x440x1780, s výsuv.věšákem, mezistěna, LTD 18mm	2 088,00	2 526,48	5,00	10 440,00	12 632,40
30	Skříň 2-dveřová šatní 800x600x1780, plně dveře, šatní vložka, mezistěna, LTD 18mm	3 440,00	4 162,40	17,00	58 480,00	70 760,80
31	Skříň 2-dveřová policová 800x440x1780, 3/5 police, 2/5 plně dveře, LTD 18mm	2 570,00	3 109,70	6,00	15 420,00	18 658,20
32	Skříň otevřená policová 800x420x1780, 5/5 police, pevná mezistěna, LTD 18mm	1 951,00	2 360,71	7,00	13 657,00	16 524,97
35	Skříňka rohová nízká s 1 policí, 420x420x720, LTD 18mm	1 382,00	1 672,22	4,00	5 528,00	6 688,88
36	Skříňka s dvířky nízká s 1 policí, 800x440x720, plně dveře, LTD 18mm	1 797,00	2 174,37	3,00	5 391,00	6 523,11
38	Police závěsná kombinace LTD+kov, 760x230x220, LTD 18mm	546,00	660,66	12,00	6 552,00	7 927,92
43	Věšáková stěna 600x18x1200	544,00	658,24	17,00	9 248,00	11 190,08
44	Průchodka pro kabeláž průměr 60mm	67,00	81,07	16,00	1 072,00	1 297,12
46	Věšák stojanový kovový (černý nebo chrom)+odkládání deštníků	860,00	1 040,60	7,00	6 020,00	7 284,20
47	Šatní skříň služební s nástavcem	8 389,00	10 150,69	8,00	67 112,00	81 205,52
64	Dispečerské křeslo pro nepřetržitý provoz - 160 kg (výběr ze dvou velikostí A,B)	7 605,00	9 202,05	3,00	22 815,00	27 606,15
68	Křeslo manažerské čalouněné, opěrák ze síťoviny - nosnost 150 kg	4 753,00	5 751,13	4,00	19 012,00	23 004,52
70	Křeslo kancelářské čalouněné,130kg	3 627,00	4 388,67	17,00	61 659,00	74 607,39
72	Židle dřevěná s kovovou kostrou - 130 kg	2 413,00	2 919,73	11,00	26 543,00	32 117,03
75	Židle kovová čalouněná konferenční - bez područek - 130 kg	1 784,00	2 158,64	38,00	67 792,00	82 028,32
77	Židle kovová čalouněná konferenční - s područkami - 130 kg	2 106,00	2 548,26	65,00	136 890,00	165 636,90
78	Křeslo dřevěné čalouněné pevné - nosnost 120 kg ZELENE	3 320,00	4 017,20	11,00	38 520,00	44 189,20
79	Křeslo kovové čalouněné pevné s područkami - nosnost 120 kg	2 852,00	3 450,92	6,00	17 112,00	20 705,52
80	Válenda čalouněná s úložným prostorem - nosnost 130 kg	5 774,00	6 986,54	11,00	63 514,00	76 851,94
	<b>CELKEM</b>				<b>1 018 067,00</b>	<b>1 231 861,07</b>

