



MHMPXPBJTNDJ

Stejnopis č. 1



## NÁJEMNÍ SMLOUVA

Smlouva č. NAP/35/05/007115/2019

kterou dne, měsíce a roku níže uvedeného uzavírají  
podle § 2201 a násl. zákona č. 89/2012 Sb., občanský zákoník, ve znění pozdějších předpisů,  
(dále jen jako „občanský zákoník“)  
(dále jen jako „nájemní smlouva“ nebo „smlouva“)

### Hlavní město Praha

se sídlem Mariánské nám. 2/2, 110 00 Praha 1

zastoupené Ing. Janem Rakem, ředitelem odboru hospodaření s majetkem Magistrátu hl. m. Prahy

IČO: 00064581

DIČ: CZ00064581, plátce DPH

(dále jen jako „pronajímatel“) na straně jedné

a

paní



(dále jen jako „nájemce“) na straně druhé

(oba dále jen jako „smluvní strany“)

t a k t o:

### Nájemní smlouva

#### I.

#### Předmět nájmu

1. Pronajímatel je výlučným vlastníkem pozemků parc.č. 1612/11, parc.č. 1614/2 a parc. č. 1615/1, vše v kat. území Dejvice, obec Praha tak, jak je uvedeno na LV č. 2510 vedeném u Katastrálního úřadu pro hl. m. Prahu, Katastrální pracoviště Praha se sídlem v Praze. Vlastnické právo k těmto pozemkům nabyl pronajímatel na základě § 1 a § 5 zákona č. 172/1991 Sb., o přechodu některých věcí z majetku ČR do vlastnictví obcí, v platném znění.
2. Pronajímatel přenechává nájemci do užívání pozemek parc.č. 1612/11 o výměře 44 m<sup>2</sup>, část pozemku parc.č. 1614/2 o výměře 147 m<sup>2</sup> a část pozemku parc.č. 1615/1 o výměře 110 m<sup>2</sup> - celková výměra činí 301 m<sup>2</sup> - v kat. území Dejvice, obec Praha uvedené v odstavci 1. tohoto článku tak, jak je vyznačeno na přiložené kopii katastrální mapy – viz příloha této smlouvy (dále jen jako „předmět nájmu“) a nájemce tento předmět nájmu do svého užívání přijímá.

#### II.

#### Účel nájmu

Pronajímatel přenechává nájemci předmět nájmu uvedený v čl. I. odst. 2 této smlouvy za účelem užívání jako zahrádku k rekreačním účelům.

h - 60.1

### III. Doba nájmu

Tato smlouva se uzavírá na dobu neurčitou.

### IV. Nájemné

1. Pronajímatel touto smlouvou pronajímá nájemci předmět nájmu uvedený v čl. I. odst. 2 této smlouvy za dohodnuté nájemné, které činí v daném případě 3.311,- Kč (slovy: tři tisíce tři sta jedenáct korun českých) ročně, tj. 11,- Kč/m<sup>2</sup>/rok. Nájem je dle § 56a odst. 1 zákona č. 235/2004 Sb., o dani z přidané hodnoty, ve znění pozdějších předpisů, od daně osvobozen.
2. Nájemce se zavazuje zaplatit pronajímateli roční nájemné jednorázově ve výši uvedené v odst. 1 tohoto článku vždy nejpozději k 30. 6. příslušného kalendářního roku, za nějž se nájemné platí, a to bezhotovostním převodem na účet pronajímatele vedený u PPF banky a.s., Evropská 2690/17, 160 41 Praha 6, č. ú. 149024-0005157998/6000, VS 0400005264, KS 0558. Tento den je současně dnem uskutečnění plnění za dané období.
3. Za faktické užívání předmětu nájmu za období ode dne 1.7.2019 do 30.9.2019 zaplatí nájemce pronajímateli poměrnou náhradu ve výši 835,- Kč (slovy : osm set třicet pět korun českých) jako vydání bezdůvodného obohacení ve smyslu § 2991 a násl. zákona č. 89/2012 Sb., Občanský zákoník v platném znění. Tato platba bude uhrazena na účet pronajímatele uvedený v čl. IV. odst. 2. této smlouvy nejpozději ke dni 31.12.2019.
4. Alikvotní část nájemného za období od 1.10.2019 do 31. 12. 2019 (92 dní), která činí částku 835,- Kč (slovy: osm set třicet pět korun českých), nájemce uhradí na účet pronajímatele uvedený v odst. 2 tohoto článku nejpozději do dne 31.12. 2019. Tento den je současně dnem uskutečnění plnění za dané období.
5. Pronajímatel a nájemce se dohodli, že v případě potřeby je pronajímatel oprávněn automaticky upravit výši nájemného a písemně ji oznámit nájemci, přičemž součástí tohoto oznámení bude návrh dodatku k této smlouvě. V případě, že do 3 měsíců po obdržení nové cenové kalkulace nedojde k uzavření dodatku, jehož předmětem bude navýšení nájemného dle tohoto odstavce, je pronajímatel oprávněn tuto smlouvu vypovědět podle čl. VI. odst. 2 této smlouvy.

### V. Závazková část

1. Nájemce přejímá předmět nájmu ve stavu, v jakém se ke dni nabytí účinnosti této smlouvy nachází.
2. Nájemce se zejména zavazuje:
  - a) užívat předmět nájmu jako řádný hospodář a pouze k účelu stanovenému v této smlouvě,
  - b) řádně a včas hradit nájemné dle ustanovení čl. IV. této smlouvy,
  - c) na žádost pronajímatele, resp. správce, umožnit v nezbytném rozsahu prohlídku a revizi předmětu nájmu jakož i přístup k předmětu nájmu za účelem kontroly, zda nájemce užívá předmět nájmu řádným způsobem,
  - d) bezodkladně hlásit pronajímateli, resp. správci, všechny vady vážnějšího charakteru, změny a okolnosti na předmětu nájmu, které by mohly způsobit pronajímateli škodu,
  - e) při skončení nájmu předmět nájmu vyklidit a vyklizený jej předat pronajímateli, resp. správci, ve stavu, v jakém byl v době, kdy ho převzal s přihlédnutím k obvyklému opotřebení při řádném

užívání, nedohodnou-li se smluvní strany jinak. O předání předmětu nájmu bude pořízen předávací protokol,

- f) provádět na své vlastní náklady běžnou údržbu, drobné opravy, čištění a úklid na předmětu nájmu,
- g) při sněhu a náledí udržovat na vlastní náklady a odpovědnost bezpečný přístup k předmětu nájmu a pohyb osob po předmětu nájmu.

3. Nájemce je povinen:

- a) pečovat o to, aby na předmětu nájmu nevznikla škoda, příp. odstranit veškeré vady na předmětu nájmu, které způsobil nájemce nebo ostatní osoby prodlévající na předmětu nájmu se souhlasem nájemce, popř. nahradit pronajímateli takto způsobenou škodu,
  - b) umožnit pronajímateli, resp. správci, vstup na předmět nájmu za účelem provedení potřebné úpravy nebo údržby věci apod. Předchozí oznámení se nevyžaduje, je-li nezbytné zabránit škodě (např. havárie, požáru na předmětu nájmu apod.) nebo hrozí-li nebezpečí z prodlení; ke vstupu je pronajímatel, resp. správce, oprávněn i v nepřítomnosti nájemce,
  - c) umožnit pronajímateli, resp. správci, přístup k předmětu nájmu za účelem provádění průběžných kontrol dodržování podmínek této smlouvy nájemcem. V případě vzniklých závad pronajímatel tyto závady zdokumentuje a prokazatelným způsobem oznámí nájemci a stanoví mu lhůtu k odstranění těchto zjištěných závad. Nájemce je povinen takto zjištěné a oznámené vady odstranit.
4. Případné újmy na zdraví a škody na majetku vzniklých na předmětu nájmu budou připsány k tíži nájemce.
5. Bez předchozího písemného souhlasu pronajímatele a rozhodnutí či souhlasu příslušného stavebního úřadu nájemce nesmí na předmětu nájmu provádět terénní úpravy, stavby oplocení ani jiné podstatné změny. Provede-li nájemce změnu na předmětu nájmu bez souhlasu pronajímatele je nájemce povinen uvést předmět nájmu do původního stavu, jakmile o to pronajímatel požádá, nejpozději při skončení nájmu, neučiní-li tak, je pronajímatel oprávněn předmět nájmu uvést do původního stavu na náklady nájemce.
6. Oběma smluvními stranami bylo sjednáno, že nájemci po skončení nájmu nenáleží nárok na poskytnutí jakékoliv náhrady za finanční prostředky vložené do realizace jakýchkoliv změn předmětu nájmu, tedy ani nárok na úhradu protihodnoty toho, o co se zvýšila hodnota předmětu nájmu. Nájemce je povinen po skončení nájmu bezúplatně převést zůstatkovou hodnotu technického zhodnocení předmětu nájmu na pronajímatele.
7. Nájemce nesmí zříditi třetí osobě k předmětu nájmu užívací právo bez předchozího písemného souhlasu pronajímatele.

## VI.

### Výpověď smlouvy a skončení nájmu

1. Pronajímatel i nájemce jsou oprávněni tuto smlouvu vypovědět i bez udání důvodu ve dvanáctiměsíční výpovědní době.
2. Pronajímatel je oprávněn vypovědět tuto smlouvu v jednoměsíční výpovědní době nedojde-li ve lhůtě tří měsíců od předložení dodatku podle čl. IV. odst. 5 této smlouvy k jeho uzavření, nebo poruší-li nájemce podmínky této smlouvy, nebo užívá-li nájemce předmět nájmu v rozporu s dohodnutým účelem nájmu, a nesjedná nápravu do 30 dnů ode dne doručení písemného upozornění pronajímatele.



3. Pronajímatel je oprávněn, po předchozím upozornění nájemce, obsahujícím náhradní lhůtu k plnění, která nesmí být kratší než 7 dnů, vypovědět tuto smlouvu v jednoměsíční výpovědní době v případě prodloužení nájemce s placením nájemného po dobu delší než jeden měsíc.
4. Účinnost této nájemní smlouvy lze ukončit i v dalších případech stanovených občanským zákoníkem, není-li touto smlouvou ujednáno něco jiného.
5. Výpovědní doby počínají běžet od prvního dne měsíce následujícího po měsíci, v němž byla výpověď doručena druhé smluvní straně.
6. Výpověď bude druhé smluvní straně doručena do vlastních rukou na její adresu uvedenou v záhlaví této smlouvy, popřípadě na jinou adresu oznámenou dle odst. 7 věty druhé tohoto článku.
7. Veškeré písemnosti, výzvy a oznámení se doručují na adresu pronajímatele nebo nájemce uvedenou v záhlaví této smlouvy. Pokud v průběhu plnění této smlouvy dojde ke změně adresy některého z účastníků smlouvy, je povinen tento účastník neprodleně písemně oznámit druhému účastníkovi tuto změnu, a to způsobem dle předchozí věty.
8. Smluvní strany sjednávají, že doručování zásilek odeslaných s využitím provozovatele poštovních služeb se řídí § 573 občanského zákoníku.

## VII. Smluvní pokuty

1. Za porušení níže uvedených smluvních povinností je nájemce povinen zaplatit pronajímateli tyto smluvní pokuty:
  - a) za užívání předmětu nájmu v rozporu s účelem nájmu dle čl. II. této smlouvy smluvní pokutu ve výši 100,- Kč (slovy: jedno sto korun českých), a to za každý i jen započatý den, v němž bude toto porušení povinností trvat,
  - b) v případě, že nájemce při skončení nájmu nepředá v souladu s čl. V. odst. 3 písm. e) této smlouvy pronajímateli vyklizený předmět nájmu, a to nejpozději ke dni skončení nájmu, je nájemce povinen zaplatit pronajímateli smluvní pokutu ve výši 100,- Kč (slovy: jedno sto korun českých) za každý i jen započatý den prodloužení se splněním této povinnosti, a to do dne protokolárního předání předmětu nájmu,
  - c) v případě, že nájemné nebude řádně zapláceno do 30 dnů ode dne termínu splatnosti, je nájemce povinen zaplatit pronajímateli smluvní pokutu ve výši 0,1 % z dlužné částky za každý i jen započatý den prodloužení, minimálně však 300,- Kč (slovy: tři sta korun českých),
  - d) za porušení povinnosti oznámit místo doručování korespondence podle čl. VI. odst. 7 věty druhé této smlouvy je nájemce povinen zaplatit pronajímateli smluvní pokutu ve výši 10,- Kč (slovy: deset korun českých) za každý i jen započatý den, v němž bude toto porušení povinností trvat,
  - e) za porušení každé další povinnosti uložené nájemci touto smlouvou, která není utvrzena žádnou ze smluvních pokut dle tohoto odstavce, je nájemce povinen zaplatit pronajímateli smluvní pokutu ve výši 100,- Kč (slovy: jedno sto korun českých) za každý i jen započatý den, v němž bude porušení této povinnosti nájemcem trvat.
2. Smluvní pokuty sjednané v této smlouvě se nijak nedotýkají nároků pronajímatele na náhradu škody vůči nájemci a lze je požadovat kumulativně.

**VIII.**  
**Závěrečná ujednání**

1. Vztahy mezi pronajímatelem a nájemcem neupravené touto smlouvou se řídí příslušnými ustanoveními občanského zákoníku a ostatními účinnými právními předpisy.
2. V souladu s § 43 odst. 1 zákona č. 131/2000 Sb., o hlavním městě Praze, ve znění pozdějších předpisů, tímto pronajímatel potvrzuje, že uzavření této smlouvy schválila Rada hl. m. Prahy usnesením č. 1649 ze dne 5.8.2019. Záměr pronájmu předmětu nájmu uvedeném v čl. I. odst. 2 této smlouvy byl zveřejněn na úřední desce Magistrátu hl. m. Prahy pod evidenčním číslem HOM-4800/2019 od 26.6.2019 do 12.7.2019.
3. Pokud kterékoliv ustanovení této smlouvy nebo jeho část bude neplatné či nevynutitelné a/nebo se stane neplatným či nevynutitelným a/nebo bude shledáno neplatným či nevynutitelným soudem či jiným příslušným orgánem, pak tato neplatnost či nevynutitelnost nebude mít vliv na platnost či vynutitelnost ostatních ustanovení smlouvy nebo jejích částí.
4. Obsah této smlouvy může být změněn nebo doplněn pouze se souhlasem obou smluvních stran formou písemných dodatků k této smlouvě.
5. Smluvní strany výslovně souhlasí s tím, aby tato smlouva byla uvedena v Centrální evidenci smluv (CES) vedené pronajímatelem, která je veřejně přístupná a která obsahuje údaje o smluvních stranách, číselné označení této smlouvy, datum jejího podpisu a text této smlouvy.
6. Smluvní strany prohlašují, že skutečnosti uvedené v této smlouvě (v čl. I. – VIII. této smlouvy) nepovažují za obchodní tajemství ve smyslu § 504 občanského zákoníku a udělují svolení k jejich užití a zveřejnění bez stanovení jakýchkoli dalších podmínek.
7. Tato smlouva byla vyhotovena v šesti stejnopisech o pěti stranách textu a jedné příloze, z nichž nájemce obdrží po jednom stejnopise a pronajímatel po pěti stejnopisech.
8. Tato smlouva nabývá platnosti dnem jejího podpisu oběma smluvními stranami a účinnosti dnem 1.10.2019, nejdříve ale dnem jejího zveřejnění v registru smluv.
9. Smluvní strany výslovně prohlašují, že si smlouvu přečetly a že touto smlouvou projevíly svoji vážnou a svobodnou vůli. Smlouva se nepříčí dobrým mravům a neodporuje zákonu. Na důkaz toho připojují své podpisy.

Přílohy: Příloha č. 1 – kopie katastrální mapy se zákresem předmětu nájmu

V Praze dne:

13.9.2019

za p

.....  
Ing.

ř  
M

s majetkem

V Praze dne:

27/8/19

nájemce:

90



k.ú. Dejvice, parc. č. 1612/11, části 1614/2 a 1615/1

9.7.2019

Soňa Křehlíková

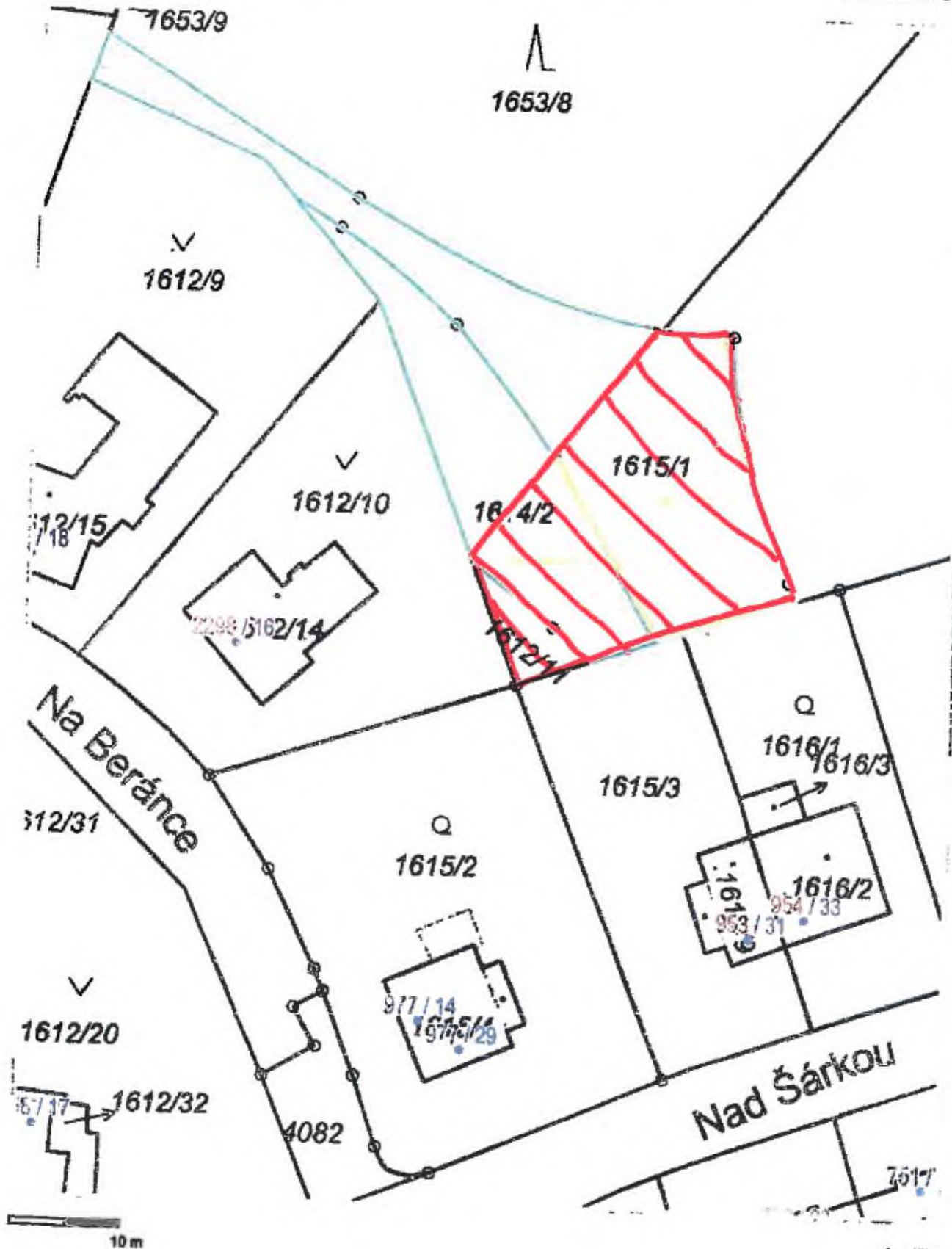

1:472