

č. j.: HSOL-4088-1/2019

č. j. provozovatele ZDP: 790/2019

## SMLOUVA

### o připojení elektrické požární signalizace na pult centralizované ochrany

uzavřená podle § 1746 odst. 2 zákona č. 89/2012 Sb., občanský zákoník, ve znění pozdějších předpisů a v souladu se smlouvou o zřízení, připojování, údržbě a provozování zařízení dálkového přenosu signálu od elektrické požární signalizace z Olomouckého kraje na pult centralizované ochrany uzavřené dne 5.6.2006 ve znění jejího dodatku č. 2 ze dne 31.1.2019 a dodatku č. 3 ze dne 5.3.2019 (dále jen **smlouva o provozování PCO**) mezi Českou republikou – Hasičským záchranným sborem Olomouckého kraje a LARGO PCO s.r.o. a s pokynem generálního ředitele Hasičského záchranného sboru ČR č. 40/2018 ze dne 17.8.2018, kterým se stanoví technické podmínky pro připojení elektrické požární signalizace na pult centralizované ochrany umístěný na krajském operačním a informačním středisku hasičského záchranného sboru kraje (dále jen pokyn **GR HZS ČR č. 40/2018**) takto:

### I. Smluvní strany

#### **Česká republika - Hasičský záchranný sbor Olomouckého kraje**

Sídlem: Schweitzerova 91, 779 00 Olomouc  
IČ: 708 85 940  
DIČ: CZ70885940  
Datová schránka: ufiia6d  
bank. spojení: ČNB, č. ú. 19-17038881/0710  
zastoupená: plk. Ing. Karlem Kolářikem, ředitelem  
(dále jen **HZS**)  
a

#### **LARGO PCO s.r.o.**

Sídlem: Železniční 547/4A, 779 00 Olomouc  
IČ: 017 41 632  
DIČ: CZ017 41632  
Datová schránka: 97ivgei  
zápis v OR: u Krajského soudu v Ostravě, spisová značka C56555  
bank. spojení: Fio banka, a.s., č. ú. 2600426960/2010  
zastoupená: Jaroslavem Čapkou, jednatelem  
(dále jen **provozovatel ZDP**)  
a

#### **NewCo Immo CZ GmbH, odštěpný závod**

Sídlem: Obchodní zóna 266, 431 11 Otvice  
IČ: 04325893  
DIČ: CZ699003555  
Datová schránka: dhb7zxt  
zápis v OR: u Krajského soudu v Ústí nad Labem, spisová značka A27672  
bank. spojení: UniCredit Bank, a. s., č. ú: 4086010004/2700  
zastoupená: Ing. Radimem Řimsou, zmocněncem, na základě plné moci ze dne 1. 7. 2017  
(dále jen **uživatel**)



## II. Předmět smlouvy

- 2.1 Předmětem této smlouvy je zajištění přenosu poplachových a stavových signálů zařízení elektrické požární signalizace (dále jen **EPS**) z objektu uživatele prostřednictvím zařízení dálkového přenosu (dále jen **ZDP**) na pult centralizované ochrany (dále jen **PCO**) umístěný na Krajském operačním a informačním středisku HZS (dále jen **KOPIS**) a zajištění dalších činností, zejména vyslání jednotek požární ochrany a jejich vstup do objektu uživatele a poskytnutí součinnosti mezi jednotkami požární ochrany a uživatelem.

## III. Podmínky připojení

- 3.1 Vysvětlení základních pojmů je uvedeno v příloze č. 1 - část A.
- 3.2 Podmínky pro připojení EPS k ZDP, zajištění přenosu poplachových a stavových signálů z EPS na PCO u HZS a zajištění servisu a údržby ZDP jsou uvedeny v příloze č. 1 – část B.
- 3.3 Podmínky pro připojení EPS k PCO, vyhodnocování signálů z EPS na PCO u HZS, vysílání sil a prostředků, vstupu a zásahu v objektu uživatele a zajištění součinnosti HZS s uživatelem jsou uvedeny v příloze č. 1 – část C.
- 3.4 Na PCO mohou být připojeny pouze zařízení (EPS a ZDP) splňující technické parametry dle příslušných právních předpisů s příslušným certifikátem. EPS v objektu uživatele a připojení EPS prostřednictvím ZDP k PCO musí být provedeno v souladu se schváleným projektem. Uživatel a provozovatel ZDP musí splnit technické a organizační podmínky uvedené v příloze č. 1.
- 3.5 Poplachové a stavové signály z EPS jsou přijímány a vyhodnocovány nepřetržitě 24 hodin denně na tyto PCO:
- hlavní PCO umístěný na KOPIS nepřetržitě sledovaný a obsluhovaný příslušníky HZS,
  - záložní PCO umístěný na KOPIS nepřetržitě sledovaný a obsluhovaný příslušníky HZS,
  - servisní PCO umístěný u provozovatele ZDP a nepřetržitě sledovaný a obsluhovaný provozovatelem ZDP.
- 3.6 Druhy přenášených signálů EPS a jejich vyhodnocování na PCO:
- signál „Všeobecný poplach“ a signály ze skupiny poplachových smyček sloužících k upřesnění místa vzniku požáru jsou přenášeny na hlavní a záložní PCO umístěný na KOPIS, vyhodnocování signálů provádí HZS,
  - signál „Všeobecný poplach“, signály ze skupiny poplachových smyček sloužících k upřesnění místa vzniku požáru, poruchové a technologické signály jsou přenášeny na servisní PCO umístěný u provozovatele ZDP, vyhodnocování poruchových a technologických signálů provádí provozovatel ZDP,
  - signál „Všeobecná porucha EPS“ je přenášen na hlavní, záložní a servisní PCO a zároveň je prostřednictvím GSM brány provozovatele ZDP odesílána informační SMS o „poruše EPS“ osobě odpovědné za provoz EPS a osobě pověřené obsluhou EPS uživatele. Odeslání SMS výše uvedeným osobám se považuje za prokazatelné nahlášení poruchy EPS uživateli.
- 3.7 Adresa objektu uživatele, ze kterého jsou přenášeny signály EPS na PCO:

**Nákupní park Šumperk, SO 103, Vítězná 3187/8, 787 01 Šumperk (prodejny Dráčik, KiK, DM Drogerie, Orion, Oresi, SUPER ZOO).**

- 3.8 Vymezení prostor uživatele v objektu na adrese **Nákupní park Šumperk, SO 103, Vítězná 3187/8, 787 01 Šumperk (prodejny Dráčik, KiK, DM Drogerie, Orion, Oresi,**



**SUPER ZOO**), do kterých není umožněn vstup jednotkám požární ochrany v případě signalizace „Všeobecný poplach“:

**V objektu se nenacházejí takto vymezené prostory.**

- 3.9 Přehled jednotek požární ochrany předurčených pro zásah v objektu na adrese **Nákupní park Šumperk, SO 103, Vítězná 3187/8, 787 01 Šumperk (prodejny Dráčik, KiK, DM Drogerie, Orion, Oresi, SUPER ZOO)** při signalizaci „Všeobecný poplach“:

**Jednotka požární ochrany HZS dislokovaná na požární stanici Šumperk.**

- 3.10 V případě, že jednotka požární ochrany uvedené v odst. 3.9, nemůže z důvodu zaneprázdněnosti jinou mimořádnou událostí, nebo jiným závažným důvodem, případně z důvodu vyšší moci, vyjet do objektu uživatele, z jehož EPS byl vyslán signál „Všeobecný poplach“, vyšle KOPIS další nejbližší dostupnou jednotku požární ochrany dle aktuálního požárního poplachového plánu pro dané území. Vyslání jiné jednotky požární ochrany z výše uvedených důvodů se považuje za splnění povinnosti HZS.
- 3.11 Jednotky požární ochrany jiného zřizovatele než HZS mohou být předurčeny k zásahu v objektu uživatele dle této smlouvy pouze na základě samostatné smlouvy uzavřené mezi uživatelem, HZS a zřizovatelem příslušné jednotky požární ochrany.

#### **IV. Povinnosti smluvních stran**

##### **4.1. Provozovatel ZDP je povinen:**

- 4.1.1 Za úplatu zajistit nepřetržitý přenos poplachových a stavových signálů EPS na PCO na KOPIS a zajistit bezporuchový provoz celé sítě včetně ZDP v objektu uživatele.
- 4.1.2 Instalovat a provozovat takové zařízení ZDP, které je pro tyto účely určené a homologované Ministerstvem vnitra – generálním ředitelstvím HZS ČR a Českým telekomunikačním úřadem, a které je v souladu s platnými normami a právními předpisy a v souladu s pokynem GŘ HZS ČR č. 40/2018.
- 4.1.3 Nainstalovat ZDP v objektu uživatele do jednoho týdne od nabytí účinnosti této smlouvy. ZDP zůstává po celou dobu trvání smlouvy v majetku provozovatele ZDP.
- 4.1.4 Připojit uživatele do zkušebního provozu k PCO nejpozději do 10 dnů po splnění všech podmínek určených touto smlouvou a jejími přílohami a protokolárním zápisem o těchto skutečnostech.
- 4.1.5 V případě ukončení smluvního vztahu s uživatelem demontovat ZDP do jednoho týdne po ukončení smlouvy.
- 4.1.6 Zajistit aktualizaci potřebných údajů v databázi PCO a v databázích informačního systému pro operační řízení KOPIS nutných pro přesnou lokalizaci místa, odkud byl signalizován požár.
- 4.1.7 Zajistit aktualizaci kontaktů na osoby odpovědné za provoz EPS a osoby pověřené obsluhou EPS na základě oznámení uživatele provozovateli ZDP. Aktuální databázi vede provozovatel ZDP v PCO.
- 4.1.8 Provádět dle platných norem a právních předpisů servis na zařízení ZDP, pravidelnou údržbu, funkční zkoušky a revize ZDP včetně příslušenství v termínech a rozsahu, které jsou specifikovány v příloze č. 1 – část B.
- 4.1.9 Zajistit poskytnutí součinnosti uživatele při připojování objektu k PCO, zpracování potřebné dokumentace a její aktualizace nezbytné pro připojení EPS uživatele prostřednictvím ZDP k PCO.



- 4.1.10 Provozovatel ZDP se zavazuje provést odstranění poruchy na PCO nejpozději do 4 hodin od zjištění poruchy. O poruše na PCO a souvisejících zařízeních informuje provozovatel ZDP HZS a uživatele, pokud je jeho EPS v připojeném objektu dotčena poruchou PCO. Informování uživatele připojeného objektu probíhá formou odeslání informační SMS osobě odpovědné za provoz EPS a osobě pověřené obsluhou EPS. Odeslání SMS těmto osobám se považuje za prokazatelné nahlášení poruchy PCO uživateli.
- 4.1.11 Uhradit uživateli náklady spojené se zajištěním nepřetržitého sledování EPS dle odstavce 4.2.14 smlouvy v důsledku poruchy PCO. Úhrada probíhá za každou započatou hodinu sledování, přičemž tato doba se počítá od doby uplynutí 4 hodin od nahlášení poruchy PCO provozovatelem ZDP nebo HZS uživateli.
- 4.1.12 Plnit povinnosti vyplývající pro něj z přílohy č. 1 této smlouvy - Všeobecné podmínky pro připojení EPS prostřednictvím ZDP k PCO a vyhodnocování signálů přijímaných na PCO a postupovat v souladu s ustanoveními uvedenými v této příloze.

#### **4.2. Uživatel je povinen:**

- 4.2.1 Hradit cenu za poskytnuté služby v rozsahu článku VI. dle platného ceníku uvedeného v příloze č. 2 této smlouvy.
- 4.2.2 Uhradit provozovateli ZDP cenu za servisní a montážní výkony (servisní práce) poskytnuté nad rámec rozsahu služeb poskytovaných v rámci měsíční paušální částky za nájem, provoz a údržbu ZDP a vyhodnocování signálů EPS na PCO v hodinové sazbě technika uvedené v příloze č. 2 v případě poruch na zařízení ZDP způsobených uživatelem nebo třetí osobou.
- 4.2.3 Uhradit provozovateli ZDP cestovní náklady servisního technika provozovatele ZDP za neopodstatněný výjezd servisních techniků v případě poruchy zařízení způsobené uživatelem nebo třetí osobou.
- 4.2.4 Nezajišťovat úpravy zařízení ZDP jinou servisní organizací bez vědomí a souhlasu provozovatele ZDP.
- 4.2.5 Neměnit konfiguraci a rozmístění komponentů zařízení ZDP mimo pohyblivých přívodů a částí, které jsou uživateli pro manipulaci zpřístupněny, a na něž byl uživatel zaškolen.
- 4.2.6 Nevyužívat prostor rozvaděče zařízení ZDP k jiným účelům.
- 4.2.7 Uhradit HZS náklady za každý planý výjezd předurčených jednotek požární ochrany HZS k planému poplachu ve výši uvedené v ceníku, který je přílohou č. 2 této smlouvy.
- 4.2.8 Zajistit odpovídající prostředí pro provoz zařízení ZDP a jeho příslušenství, zabránit poškození, neodborné manipulaci a zásahům do zařízení ZDP neoprávněnými osobami.
- 4.2.9 Umožnit servisním zaměstnancům provozovatele ZDP přístup do prostoru, ve kterém je umístěno servisované zařízení ZDP včetně příslušenství.
- 4.2.10 Písemně nebo e-mailem nahlásit provozovateli ZDP každou změnu osob uvedených v příloze č. 5 a jejich kontaktních údajů, a to nejpozději tři dny před touto změnou, pokud je tato změna uživateli dopředu známa. Toto písemné oznámení se stává další stranou přílohy č. 5 této smlouvy.
- 4.2.11 V případě změn zajistit aktualizaci a předložení DZP k objektu připojenému k PCO obsluhovanému HZS ke schválení.
- 4.2.12 Plnit povinnosti vyplývající pro něj z přílohy č. 1 této smlouvy - Všeobecné podmínky pro připojení EPS prostřednictvím ZDP k PCO a vyhodnocování signálů přijímaných na PCO a postupovat v souladu s ustanoveními uvedenými v této příloze.
- 4.2.13 Provádět další činnosti neupravené touto smlouvou pro zajištění řádného provozu EPS podle příslušných právních předpisů v oblasti požární ochrany.
- 4.2.14 Zajistit nepřetržitý dohled nad EPS v objektu ve smyslu příslušných právních předpisů po dobu poruchy PCO, o kterém byl informován od provozovatele PCO nebo HZS.

### **4.3. HZS je povinen:**

- 4.3.1 Poskytnout součinnost provozovateli ZDP a uživateli prostřednictvím garanta PCO při připojení EPS objektu uživatele na PCO.
- 4.3.2 Sledovat signalizaci EPS „Všeobecný poplach“ na PCO a postupovat dle přílohy č. 1 část B a v závislosti na režimu provozu připojení EPS objektu uživatele k PCO (zkušební, trvalý provoz) vyslat předurčené jednotky požární ochrany v souladu s článkem III. odst. 3.9., případně 3.10.
- 4.3.3 Informovat osoby odpovědné za provoz EPS a osoby pověřené obsluhou EPS o signalizaci „Všeobecný poplach“ v objektu uživatele a o odpojení objektu uživatele od PCO.
- 4.3.4 V případě přijetí signálu „Všeobecný poplach“ využít při vstupu do objektu uživatele klíčový trezor a v něm umístěný generální klíč. V případě, že není možné použití generálního klíče a nejedná se o prostory, do kterých není umožněn vstup dle článku III. odst. 3.8., postupuje HZS dle obecných pravidel jednotek PO pro vstup do objektu.
- 4.3.5 Postupovat v souladu s ustanoveními Všeobecných podmínek pro připojení EPS prostřednictvím ZDP k PCO a vyhodnocování signálů přijímaných na PCO uvedených v příloze č. 1.

## **V. Odpovědnostní vztahy**

### **5.1. Odpovědnost provozovatele ZDP**

- 5.1.1. Provozovatel ZDP odpovídá za škody na majetku způsobené uživateli neodborným zásahem, neoprávněnou manipulací, nebo porušením smluvní povinnosti vyplývající z této smlouvy.
- 5.1.2. Provozovatel ZDP neodpovídá uživateli za škody na majetku způsobené uživatelem z důvodu porušení právních předpisů na úseku požární ochrany.
- 5.1.3. Provozovatel ZDP není odpovědný za škodu na majetku uživatele způsobenou prodlením požárního zásahu při požáru, který nebyl prokazatelně signalizován zařízením PCO z důvodů, jež nelze označit jako porušení smluvní povinnosti provozovatele ZDP, například při zásahu do zařízení ZDP třetí osobou, pokud jde o požár, který není signalizován EPS, a zásahu vyšší moci.
- 5.1.4. Provozovatel ZDP neodpovídá za škody vzniklé při požáru na majetku uživatele z důvodu prodlení požárního zásahu jednotek požární ochrany, vzniklo-li toto prodlení z důvodu nesplnění povinnosti uživatele zabezpečit podmínky stanovené přílohou č. 1 této smlouvy.
- 5.1.5. Provozovatel ZDP je povinen uživateli uhradit náklady spojené se zajištěním trvalé obsluhy dle článku IV. odst. 4.2.14. za každou i započatou hodinu v případě, že provozovatel nezajistí opravu PCO do 4 hodin od nahlášení poruchy na PCO uživateli.

### **5.2. Odpovědnost HZS**

- 5.2.1. HZS neodpovídá uživateli ani provozovateli ZDP za škody vzniklé v souvislosti s požárem nebo jinou mimořádnou událostí v objektu uživatele. HZS rovněž neodpovídá za škody způsobené uživateli při vniknutí do objektu na základě signalizace „Všeobecný poplach“, jestliže nebylo možné využít generálního klíče nebo nebyly zajištěny podmínky pro vstup do objektu dle DZP a velitel zásahu měl důvodné podezření, že v objektu vznikla mimořádná událost. HZS neodpovídá za škody způsobené vysláním jiné jednotky požární ochrany než předurčené pro zásah z důvodu zaneprázdnění předurčené jednotky požární ochrany u jiné události, nebo ze závažných důvodů její neakceschopnosti či zásahu vyšší moci.

- 5.2.2. HZS ani provozovatel ZDP neodpovídají za škody vzniklé uživateli a dalším osobám v případě, že na PCO byl zaznamenán signál „Všeobecná porucha EPS“ nebo došlo k odpojení EPS objektu uživatele z PCO z důvodů uvedených v této smlouvě.
- 5.2.3. Pro účely prokázání signalizace PCO o požáru se v případě sporu použije výpis z paměti PCO.

## VI. Úhrada za poskytnuté služby

- 6.1. Uživatel je povinen hradit provozovateli ZDP** v souladu s ceníkem, který tvoří přílohu č. 2 této smlouvy (dále jen **ceník**), následující:
- 6.1.1. Jednorázovou úhradu související s připojením EPS objektu uživatele na PCO (zejména instalace ZDP v objektu uživatele, zavedení potřebných údajů do PCO, konfiguraci do bezdrátové sítě apod.) ve výši uvedené v ceníku (dále jen **jednorázová úhrada**). Jednorázová úhrada bude fakturována bezprostředně po instalaci ZDP v objektu uživatele. V jednorázové úhradě nejsou zahrnuty náklady za instalaci přívodní kabeláže a montážní a instalační práce, související s napojením EPS na ZDP. Tyto činnosti budou účtovány samostatně dle předem odsouhlasené písemné smlouvy (dohody) provozovatele ZDP a uživatele. Tuto jednorázovou úhradu není uživatel povinen hradit v případě, že EPS objektu uživatele byla již před uzavřením této smlouvy připojena prostřednictvím ZDP na PCO obsluhovaný HZS a toto připojení při uzavření této smlouvy trvá.
- 6.1.2. Smluvní strany shodně prohlašují, že objekt uživatele splňuje podmínku uvedenou v poslední větě předchozího odstavce a od uživatele nebude vyžadována jednorázová úhrada související s připojením EPS objektu uživatele na PCO obsluhovaný HZS.
- 6.1.3. Měsíční paušální částku ve výši uvedené v ceníku za nájem, provoz a údržbu ZDP a vyhodnocování signálů EPS na PCO za každý, prostřednictvím EPS připojený objekt uživatele, kdy tato částka bude uživateli fakturována čtvrtletně, vždy do 15. dne prvního měsíce příslušného čtvrtletí, za něž je částka fakturována. Tato částka zahrnuje veškeré náklady související s provozem a údržbou ZDP.
- 6.1.4. Měsíční paušální částka náleží provozovateli ZDP za každý i započatý měsíc připojení EPS objektu na PCO a bude fakturována ihned po tomto připojení. Měsíční paušální částka uvedená v ceníku zahrnuje i částku, kterou provozovatel ZDP hradí HZS za sledování objektu na PCO dle čl. 6.2.
- 6.1.5. Servisní práce provedené servisním technikem provozovatele ZDP nad rámec této smlouvy a cestovní náklady s tímto související budou účtovány hodinovou sazbou ve výši uvedené v ceníku.
- 6.1.6. Splatnost každé faktury je 20 dnů ode dne jejího vystavení. Fakturu je provozovatel ZDP povinen zaslat uživateli na adresu pro zaslání daňových dokladů uvedenou v záhlaví této smlouvy, a to nejpozději do 3 dnů ode dne jejího vystavení.
- 6.1.7. Všechny daňové doklady vystavené provozovatelem ZDP na základě této smlouvy musí obsahovat veškeré náležitosti stanovené pro příslušný daňový doklad zákonem o dani z přidané hodnoty v platném znění. V případě, že daňový doklad nebude výše uvedené náležitosti obsahovat, vyhrazuje si uživatel právo daňový doklad vrátit bez úhrady zpět provozovateli ZDP k doplnění, aniž by se dostal do prodlení s platbou. Nová lhůta splatnosti v délce 20 dní počíná běžet ode dne vystavení opravené faktury.
- 6.2. Provozovatel ZDP je povinen hradit HZS** v souladu a ve výši uvedené v Oznámení generálního ředitele HZS ČR ze dne 17.8.2018, které tvoří přílohu č. 3 této smlouvy (dále jen **Oznámení**), následující:



- 6.2.1. Jednorázovou úhradu za každé nové připojení EPS objektu uživatele na PCO (v Oznámení uvedeno jako „Jednorázová úhrada za připojení EPS soukromého subjektu na pult centralizované ochrany“). Tato úhrada bude fakturována bezprostředně po připojení EPS do zkušebního/trvalého provozu na PCO.
  - 6.2.2. Měsíční paušální částku za sledování PCO a další úkony související s vyhodnocováním signálů EPS uživatelů (v Oznámení uvedeno jako „Měsíční cena za připojenou EPS soukromého subjektu na pult centralizované ochrany“).
  - 6.2.3. Podrobnosti k fakturaci a úhradě nákladů jsou uvedeny v samostatné smlouvě uzavřené mezi HZS a provozovatelem ZDP.
- 6.3. **Uživatel je povinen hradit HZS** v souladu a ve výši uvedené v ceníku a současně v Oznámení následující:
- 6.3.1. Náklady za planý výjezd (v Oznámení uvedeno jako „Náklady za planý výjezd předurčené jednotky PO kategorie JPO I“) za každý planý výjezd jednotek požární ochrany HZS uskutečněný na základě planého poplachu vyhlášeného na základě signálu EPS. Výjezdem se pro účely této smlouvy rozumí výjezd, kdy jednotka požární ochrany dorazí do místa zásahu (adresa objektu uživatele uvedeného v této smlouvě).
  - 6.3.2. Fakturu vystaví HZS do 10 dnů od uskutečněného planého výjezdu jednotky požární ochrany na základě planého poplachu. Splatnost každé faktury je 20 dnů ode dne jejího vystavení. Fakturu je HZS povinen zaslat uživateli na adresu pro zaslání daňových dokladů uvedenou v záhlaví této smlouvy a to nejpozději do 3 dnů ode dne jejího vystavení.
  - 6.3.3. Všechny faktury vystavené HZS na základě této smlouvy musí obsahovat veškeré náležitosti stanovené zákonem o účetnictví v platném znění. V případě, že faktura nebude výše uvedené náležitosti obsahovat, vyhrazuje si uživatel právo doklad vrátit bez úhrady zpět HZS k doplnění, aniž by se dostal do prodlení s platbou. Nová lhůta splatnosti v délce 20 dní počíná běžet od data vystavení opravené faktury.
- 6.4. Výše úhrad, které hradí za poskytované služby včetně nákladů za planý výjezd provozovatel ZDP a uživatel ve prospěch HZS, se vydává a je stanovena Oznámením, které tvoří přílohu č. 3 této smlouvy. V případě úpravy výše těchto úhrad ze strany Ministerstva vnitra – generálního ředitelství HZS ČR jsou provozovatel ZDP a uživatel povinni hradit HZS úhrady v nové výši upravené novým Oznámením s účinností od data uvedeného v novém Oznámení, které nahradí stávající přílohu č. 3 této smlouvy.
- 6.5. Nejméně jeden měsíc před nabytím účinnosti nového Oznámení oznámí HZS provozovateli ZDP a uživateli nové výše úhrad za poskytované služby včetně výše nákladů za planý výjezd vyplývající z nového Oznámení generálního ředitele Hasičského záchranného sboru ČR. Uživatel a provozovatel ZDP mohou v případě svého nesouhlasu s novou výší úhrad ve lhůtě 1 měsíce od oznámení nové výše úhrad od smlouvy odstoupit. V případě marného uplynutí této lhůty počíná prvním dnem následujícím po uplynutí této lhůty platit nová výše úhrad za služby placené ve prospěch HZS. Současně provozovatel ZDP v souvislosti s vydáním nového Oznámení může nově jednostranně upravit výši Jednorázové úhrady související s připojením EPS objektu uživatele na PCO (instalace ZDP v objektu uživatele, zavedení potřebných údajů do PCO a konfigurace do bezdrátové sítě) a Měsíční paušální částky uvedené v ceníku za nájem, provoz a údržbu ZDP a vyhodnocování signálů EPS na PCO účtovanou uživateli. Uživatel může v případě svého nesouhlasu s novou výší Jednorázové úhrady související s připojením EPS objektu uživatele na PCO (instalace ZDP v objektu uživatele, zavedení potřebných údajů do PCO a konfigurace do bezdrátové sítě) a



měsíční paušální částky za nájem, provoz a údržbu ZDP a vyhodnocování signálů EPS na PCO ve lhůtě 1 měsíce od oznámení nové výše úhrad od smlouvy odstoupit.

## **VII. Sankční ustanovení a slevy**

- 7.1. Provozovatel ZDP se zavazuje v případě nedodržení sjednané nástupní doby servisního technika poskytnout uživateli slevu ve výši 0,5 % ze sjednaného měsíčního paušálu, za každou započatou hodinu zpoždění při opravě zařízení.
- 7.2. Uživatel se zavazuje provozovateli ZDP uhradit smluvní pokutu ve výši 0,05 % z fakturované částky včetně DPH za servisní práce technika provozovatele ZDP, smluvní pokutu ve výši 0,05 % z fakturované měsíční paušální částky za nájem provoz a údržbu ZDP a vyhodnocování signálů EPS na PCO včetně DPH a dále smluvní pokutu ve výši 0,05% z fakturované částky včetně DPH za Jednorázové úhrady související s připojením EPS objektu uživatele na PCO (instalace ZDP v objektu uživatele, zavedení potřebných údajů do PCO a konfigurace do bezdrátové sítě), a to za každý den prodlení s platbou kterékoliv z výše uvedených fakturovaných částek včetně DPH.
- 7.3. Uživatel se zavazuje HZS uhradit smluvní pokutu ve výši 0,05 % z fakturované částky za náklady za planý výjezd předurčené jednotky, za každý den prodlení s platbou fakturované částky.
- 7.4. Uživatel se zavazuje uhradit HZS smluvní pokutu ve výši 1 500,- Kč za neodůvodněné prodlení s dostavením se osoby odpovědné za provoz EPS, případně osoby pověřené obsluhou EPS, do objektu uživatele v případě výjezdu jednotky požární ochrany HZS na základě signalizace EPS, pokud toto prodlení bude delší jak 60 minut. Smluvní pokuta bude uživatelem uhrazena i v případě, že nebude možné telefonicky kontaktovat žádnou z osob uživatele uvedenou v příloze č. 5. Uplatnění smluvní pokuty bude doloženo výpisem z informačních systémů HZS.

## **VIII. Ochrana osobních údajů**

- 8.1. Smluvní strany jsou povinny zpracovávat a chránit osobní údaje, které jsou obsaženy v této smlouvě, pouze za účelem uzavření této smlouvy a v souladu se závaznými právními předpisy, a to zejména takto: smluvní strany přijmou přiměřená vhodná technická a organizační opatření k zajištění ochrany osobních údajů tak, aby správa a zpracování osobních údajů splňovaly požadavky Nařízení Evropského parlamentu a rady (EU) č. 2016/679, o ochraně fyzických osob v souvislosti se zpracováním osobních údajů a o volném pohybu těchto údajů a o zrušení směrnice 95/46/ES (dále jen „Nařízení“). Přístup k osobním údajům umožní smluvní strany pouze oprávněným osobám, kterými jsou osoby pověřené správou evidence smluv a souvisejících databází, a oprávněným osobám, které plní povinnosti vyplývající z účelu této smlouvy a dále orgány veřejné správy oprávněné ke kontrole dokumentace, jejíž součástí jsou osobní údaje.
- 8.2. Smluvní strany souhlasí, že jejich osobní údaje uvedené v této smlouvě budou zpracovány pro účely vedení evidence smluv. Smluvní strany se zavazují, že po dobu zpracování osobních údajů budou dodržovat přiměřená technická a organizační opatření tak, aby zpracování splňovalo požadavky Nařízení a podmínky této smlouvy a aby se zajistila ochrana práv dotčených subjektů údajů.
- 8.3. Smluvní strany se zavazují zachovávat mlčenlivost o všech osobních údajích poskytnutých jim na základě této smlouvy včetně údajů o smluvních stranách či dalších osobách, majících charakter osobních údajů. Smluvní strany si jsou vzájemně rovněž povinny na žádost druhé





smluvní strany prokázat způsob, jakým je dodržování povinností k ochraně osobních údajů zajištěno.

### IX. Účinnost smlouvy

- 9.1. Tato smlouva nabývá účinnosti dnem **1. 10. 2019**. V případě, že tato smlouva bude uveřejněna v souladu s ust. § 6 zákona č. 340/2015 Sb., o zvláštních podmínkách účinnosti některých smluv, uveřejňování těchto smluv a o registru smluv (zákon o registru smluv), ve znění pozdějších předpisů, až po dni uvedeném ve větě první, nabude smlouva účinnosti až dnem jejího uveřejnění v registru smluv.
- 9.2. Uveřejnění smlouvy v registru smluv zajistí HZS.
- 9.3. Podmínkou platnosti této smlouvy je platnost a trvání smlouvy o provozování PCO uzavřené mezi provozovatelem ZDP a HZS.

### X. Závěrečná ustanovení

- 10.1. Tato smlouva se uzavírá na dobu neurčitou.
- 10.2. Smlouva může být ukončena písemnou dohodou smluvních stran nebo písemnou výpovědí kterékoli ze smluvních stran, a to i bez uvedení důvodu. Výpovědní doba v délce 2 měsíců počíná běžet prvním dnem kalendářního měsíce následujícího po měsíci, v němž došlo k prokazatelnému doručení výpovědi smluvním stranám.
- 10.3. Tato smlouva může být změněna po vzájemné dohodě písemnými číslovanými dodatky, které se stanou nedílnou součástí této smlouvy, pokud smlouva nestanoví jinak.
- 10.4. Tato smlouva je sepsána ve třech vyhotoveních, z nichž každá smluvní strana obdrží jeden stejnopis.
- 10.5. Nedílnou součástí této smlouvy jsou následující přílohy:
- Příloha č. 1: Všeobecné podmínky pro připojení EPS prostřednictvím ZDP k PCO a vyhodnocování signálů přijímaných na PCO
  - Příloha č. 2: Ceník
  - Příloha č. 3: Oznámení generálního ředitele Hasičského záchranného sboru České republiky
  - Příloha č. 4: Seznam servisních techniků provozovatele ZDP a způsob svolávání k poruše na zařízení ZDP
  - Příloha č. 5: Kontaktní údaje uživatele
  - Příloha č. 6: Záznam o předání místa zásahu

05 .09. 2019

V Olomouci dne .....

V Olomouci dne 14. 08. 2019 V .....

plk.  Kolářík  
ředitel

HZS Olomouckého kraje

Jaroslav   
je

LARG  s.r. o.

Ne

## Příloha č. 1

### ke smlouvě o připojení elektrické požární signalizace na pult centralizované ochrany

#### Všeobecné podmínky pro připojení EPS prostřednictvím ZDP k PCO a vyhodnocování signálů přijímaných na PCO

##### Část A) – základní pojmy

1. **PCO** – pult centralizované ochrany, zařízení sloužící pro vyhodnocování signálů přenášených z elektrické požární signalizace instalované v objektu, podrobněji definovaný v příslušných technických normách.
2. **EPS** – zařízení elektrické požární signalizace, tj. soubor hlásičů požáru, kabelů, ústředn EPS a dalších komponentů, vytvářejících systém, kterým se akusticky a vizuálně signalizuje jakýkoliv stav zařízení a vytváří se započítí příslušných protipožárních opatření.
3. **ZDP** – zařízení dálkového přenosu, umožňující přenos signálů z EPS na PCO.
4. **Garant PCO** – příslušník HZS určený k jednání ve věci připojení objektu uživatele na PCO.
5. **Provozovatel ZDP** - provozovatelem ZDP je společnost LARGO PCO s.r.o., sídlem Železniční 547/4A, 779 00 Olomouc, IČ: 01741632.
6. **HZS** – Česká republika - Hasičský záchranný sbor Olomouckého kraje.
7. **KOPIS** – krajské operační a informační středisko HZS.
8. **DZP** – dokumentace zdolávání požáru.
9. **Uživatel** – uživatel objektu, jehož EPS je připojena na PCO.
10. **Osoba odpovědná za provoz EPS** – osoba určená uživatelem k zajištění obsluhy EPS.
11. **Osoba pověřená obsluhou EPS** – osoba určená uživatelem k doprovodu jednotky HZS při průzkumu zabezpečovaného objektu, k odemčení uzavřených prostor náhradními klíči, k převzetí místa požáru po jeho uhašení, k převzetí objektu po kontrole provedené jednotkou požární ochrany, k ostraze po skončení zásahu, k opětovnému uvedení zařízení EPS a ZDP do pohotovostního stavu, k uložení klíče do klíčového trezoru a k dalším úkonům určeným touto smlouvou jako úkony prováděné určenou osobou.

##### Část B) Podmínky pro připojení EPS k ZDP, zajištění přenosu poplachových a stavových signálů z EPS na PCO u HZS a zajištění servisu a údržby ZDP

- 1.1 ZDP v objektu uživatele sestává z radiového pojítka včetně záložního zdroje, antény a anténního svodu. Pro návaznost na zařízení EPS, obslužného pole požární ochrany a klíčového trezoru se stanoví rozhraní na vstupních svorkách ZDP.
- 1.2 ZDP sestává z těchto částí:

Zařízení	Typ	Počet kusů
Zařízení ZDP	NAM REGGAE GRTbz	1
Anténa GSM		1
Anténa DIPOL	ZD 40 AS	1
Anténní svod	Koaxiální kabel od antény k ZDP	1
Rozhraní EPS	Na svorkách ZDP	1
Záložní zdroj včetně akumulátorů	Akumulátor Ah 12V 7Ah	1

## 2. Specifikace servisních zásahů na ZDP

- 2.1 Provozovatel ZDP se v případě zjištění poruchy ZDP uživatelem EPS, provozovatelem ZDP nebo HZS zavazuje provést neprodleně servisní zásahy za účelem odstranění těchto poruch.



- 2.2 Provozovatel ZDP v rámci této smlouvy nebude uživateli účtovat cestovní náklady spojené s prováděním servisních zásahů, s výjimkou zásahů prokazatelně zaviněných uživatelem, případně třetí osobou.
- 2.3 Provozovatel ZDP se zavazuje odstranit vzniklou poruchu ZDP nejpozději do 12 hodin od jejího zjištění. V případě, že není možné zajistit opravu zařízení, zajistí provozovatel ZDP náhradní technické řešení pro spolehlivý přenos poplachových signálů až do okamžiku úplného odstranění poruchy.
- 2.4 Úplné odstranění poruchy ZDP se provozovatel ZDP zavazuje zajistit nejpozději do 48 hodin od jejího zjištění provozovatelem ZDP, případně od doby jejího prokazatelného nahlášení uživatelem nebo HZS.
- 2.5 Pokud není možné do 48 hodin od zjištění poruchy úplně odstranit poruchu ZDP dle odst. 2.4, je provozovatel ZDP povinen zajistit fyzické sledování signalizace EPS v objektu uživatele na vlastní náklady.
- 2.6 Provozovatel ZDP se v případě technických nebo provozních poruch na zařízení ZDP zavazuje poskytovat telefonické konzultace uživateli objektu 24 hodin denně na servisním telefonním čísle, které je uvedeno v příloze č. 4 této smlouvy.
- 2.7 Provozovatel ZDP je povinen v rámci této smlouvy provést bezúplatně revizi ZDP dle příslušných právních předpisů a jedenkrát za rok preventivní zkoušku funkčnosti propojení EPS uživatele prostřednictvím ZDP na PCO. O této zkoušce provede záznam do provozní knihy systému EPS, která je zřízena a vedena uživatelem v souladu s platnými právními předpisy na úseku požární ochrany.
- 2.8 Provozovatel ZDP v rámci této smlouvy neprovádí měsíční funkční zkoušky EPS a ZDP dle vyhlášky č. 246/2001 Sb., o požární prevenci, ve znění pozdějších předpisů. Tyto zkoušky je uživatel povinen zajistit sám na své náklady.
- 2.9 V případě, že uživatel požádá o provádění servisní činnosti na zařízení EPS, případně o provádění funkčních zkoušek na ZDP, je provozovatel ZDP povinen na základě samostatně uzavřené písemné smlouvy s uživatelem tuto servisní činnost uživateli zajistit.

### **Část C) Podmínky pro připojení EPS k PCO, vyhodnocování signálů EPS na PCO u HZS, vysílání sil a prostředků, vstupu a zásahu v objektu uživatele a zajištění součinnosti HZS s uživatelem**

#### **1 Obecné požadavky pro připojení**

- 1.1 Na PCO jsou prostřednictvím ZDP přenášeny tyto signály EPS:
  - č. 1. „Všeobecný poplach“
  - č. 2. „Všeobecná porucha EPS“
  - č. 3 - č. 8. signály sloužící k upřesnění místa vzniku požáru (sekce).
- 1.2 Adresace čidel v objektu uživatele musí umožňovat vytvoření maximálně 6 ucelených celků (dále jen **sekcí**) v objektu uživatele, které budou přenášeny na PCO. Tímto není dotčeno rozdělení čidel do smyček dle projektu EPS. Rozdělení čidel, případně smyček do sekcí provede provozovatel ZDP po dohodě s garantem PCO.
- 1.3 Rozsah přenášovaných poplachových a poruchových signálů, včetně reakcí na ně je upraven v pokynu GŘ HZS ČR č. 40/2018. V případě signalizace „Všeobecný poplach“ se přenáší na PCO i informace o názvu sekce, ve které požár vznikl.
- 1.4 V připojeném objektu musí být vytvořen systém generálního klíče. Generální klíč musí umožnit zpravidla vstup jednotkám požární ochrany do všech prostor chráněných EPS, včetně přístupu k obslužnému poli požární ochrany (dále jen **OPPO**) nebo obslužnému a signalizačnímu panelu (dále jen **OSP**). V odůvodněných případech může být využito generálního klíče a podružného klíčového trezoru. Klíče v podružném klíčovém trezoru



musí být označeny. Stejně označení jako tyto klíče musí mít i příslušné zámky. V podružném klíčovém trezoru je umístěn i přehledný plán s rozmístěním prostor a zámků a umístění OPPO. V případě, že z technických nebo organizačních důvodů není možné zajistit přístup do všech prostorů uživatele, uvedou se prostory, do kterých není přístup, v této smlouvě.

- 1.5 Umístění klíčového trezoru požární ochrany (dále jen **KTPO**) a zábleskového majáku musí být v souladu s platnými pokyny generálního ředitele HZS ČR a ČSN 73 0875:2011.
- 1.6 V blízkosti OPPO nebo OSP je umístěna DZP, která obsahuje textovou a grafickou část s vyznačením sekcí přenášených na PCO.
- 1.7 V případě složitých dispozičních řešení objektu uživatele může HZS vyžadovat umístění grafické nástavby systému EPS zobrazující místo vzniku požáru.
- 1.8 V rámci zjednodušení přístupu jednotek požární ochrany při řešení mimořádných událostí do objektů uživatele připojených na PCO jsou v rámci Olomouckého kraje používány k otevření KTPO motýlkové klíče, a to:
  - a. motýlkový klíč č. 13 pro Územní odbory HZS:
    - i. Olomouc,
    - ii. Šumperk,
    - iii. Jeseník,
  - b. motýlkový klíč č. 14 pro Územní odbor Prostějov.
  - c. motýlkový klíč č. 34 pro Územní odbor Přerov.
- 1.9 V odůvodněných případech (historické objekty apod.) může být zvoleno po dohodě s garantem PCO individuální řešení a požadavky s ohledem na charakter objektu.

## **2 Testovací provoz připojení objektu k PCO a vyhodnocování signálů EPS**

- 2.1 Testovací provoz slouží výhradně pro servisní účely provozovatele ZDP v době před připojením EPS objektu do zkušebního provozu. V rámci testovacího provozu HZS nevyhodnocuje zprávy přicházející na PCO. Přejít z testovacího do zkušebního provozu probíhá na základě žádosti uživatele podané HZS prostřednictvím provozovatele ZDP. Souhlas s přechodem z testovacího provozu do zkušebního provozu (**souhlas s připojením**) vydá HZS prostřednictvím příslušného garanta PCO za splnění níže uvedených podmínek:
  - a. Uživatel zajistí instalaci KTPO na snadno přístupném místě v dosahu vstupu do zabezpečeného objektu uživatele. KTPO je osazený zámkem s jednotným klíčem, používaným v příslušném okrese (územním odboru). Umístění KTPO bude součástí projektu EPS, resp. dodatku k projektu EPS objektu uživatele, schváleného HZS.
  - b. Uživatel zajistí instalaci OPPO na snadno přístupném místě v dosahu vstupu do zabezpečeného objektu uživatele. Umístění OPPO bude součástí projektu EPS, resp. dodatku k projektu EPS objektu uživatele, schváleného HZS.
  - c. V závislosti na místních podmínkách, zejména pro usnadnění orientace jednotek požární ochrany v objektu uživatele, instaluje uživatel na žádost garanta PCO další zobrazovací zařízení (přídavný panel apod.).
  - d. HZS obdrží k odsouhlasení operativní kartu objektu uživatele ve formátu A4, zpracovanou v souladu s Metodikou zpracování dokumentace zdolávání požárů,



vydanou Ministerstvem vnitra – generálním ředitelstvím Hasičského záchranného sboru České republiky doplněnou o grafické znázornění prostor, do kterých nemá jednotka požární ochrany vstup, a sekci pro lokalizaci požáru. Uživatel předá HZS operativní kartu ve formátu pdf a v tištěné formě. V průběhu prohlídky objektu garant PCO operativní kartu vyhodnotí, popř. požádá o její doplnění. Součástí operativní karty jsou doporučení veliteli zásahu. V této části doplní uživatel zejména informace k obsluze stabilního hasicího zařízení (dále jen **SHZ**), náhradního zdroje elektrické energie (dále jen **NZEE**), je-li toto v objektu instalováno, upozorní na majetek významné hodnoty a upozorní na ty části objektu, kde není vhodné hasit vodou (např. technologické místnosti, apod.). Uživatel předkládá DZP ke schválení prostřednictvím provozovatele ZDP.

- e. HZS vydal rozhodnutí o schválení DZP objektu uživatele v případě, že uživatel je povinen zpracovat DZP na základě zákona č. 133/1985 Sb., o požární ochraně, ve znění pozdějších předpisů. V tomto případě je posouzení DZP předmětem správního řízení vedeném HZS.
- f. Garant PCO schválil DZP, v případě, že se nejedná o DZP schvalované dle písm. e),
- g. Uživatel vytvoří technické a organizační podmínky pro vstup jednotky požární ochrany do objektu uživatele s důrazem na snadnou orientaci pro zasahující jednotky požární ochrany.
- h. Uživatel umožní prohlídku objektu garantovi PCO HZS a jednotce požární ochrany před připojením k PCO. Na závěr prohlídky umožní odzkoušení systému EPS a přenosu informací na PCO. Opakovanou prohlídku objektu umožní uživatel na žádost HZS, podanou prostřednictvím provozovatele ZDP.
- i. Uživatel určí „Osoby odpovědné za provoz EPS“, a potřebný počet „Osob pověřených obsluhou zařízení EPS“ ve smyslu ČSN 34 2710.
- j. Uživatel za přítomnosti garanta PCO umístí do klíčového trezoru generální klíč, případně další nezbytné klíče umožňující vstup do objektu.

2.2 Provozovatel ZDP předá souhlas s připojením uživateli.

### 3 Zkušební provoz připojení objektu k PCO a vyhodnocování signálů EPS

- 3.1 Zkušební provoz slouží k ověření spolehlivosti systému EPS uživatele a ZDP provozovatele ZDP při běžném provozu u uživatele. Ve zkušebním provozu při přijetí signálu „Všeobecný poplach“ na PCO ověří KOPIS informaci o požáru u osoby odpovědné za provoz EPS nebo pověřené obsluhou EPS uživatele. Po potvrzení požáru vyše předurčené jednotky požární ochrany k likvidaci požáru. V případě, že se nepodaří kontaktovat osobu odpovědnou za provoz EPS nebo pověřenou obsluhou EPS uživatele, vyše KOPIS předurčené jednotky požární ochrany do objektu uživatele. Období zkušebního provozu je zpravidla 3 měsíce. Po uplynutí této doby a při současném splnění všech podmínek této smlouvy přechází sledování EPS objektu na PCO do režimu trvalého provozu za předpokladu, že nevznikají opakující se různé poruchové stavy systému a nevznikají signály o neexistujících požárech – plané poplachu.
- 3.2 O vydání souhlasu s přechodem do trvalého provozu žádá uživatel HZS prostřednictvím provozovatele ZDP. V případě, že jsou splněny podmínky uvedené v této smlouvě pro



přechod do trvalého provozu, HZS vystaví prostřednictvím garanta PCO souhlas s přechodem do trvalého provozu. Provozovatel ZDP předá souhlas uživateli.

#### **4 Trvalý provoz připojení objektu k PCO a vyhodnocování signálů EPS**

- 4.1 Trvalý provoz, je režim provozu, který navazuje na zkušební provoz v případě, že se během zkušebního provozu prokázala přijatelná spolehlivost EPS a ZDP. Při přijetí signálu „Všeobecný poplach“ v objektu uživatele vyšle KOPIS předurčené jednotky požární ochrany k likvidaci požáru a informuje osobou odpovědnou za provoz EPS nebo osobu pověřenou obsluhou EPS.
- 4.2 Databáze kontaktních osob uživatelů je vedena v PCO a tuto aktualizuje provozovatel ZDP.
- 4.3 Seznam připojených objektů vede provozovatel ZDP v PCO.

#### **5 Zajištění součinnosti určených osob uživatele s HZS v případě signalizace „Všeobecný poplach“**

- 5.1 V případě, že je z EPS v objektu uživatele přijat signál „Všeobecný poplach“, KOPIS kontaktuje osobou odpovědnou za provoz EPS nebo osobu pověřenou obsluhou EPS. Při kontaktování osob určených uživatelem využívá kontaktní údaje uvedené v databázi PCO.
- 5.2 Osoba odpovědná za provoz EPS nebo osoba pověřená obsluhou EPS je povinna se nejpozději do 15 minut dostavit do objektu a poskytnout součinnost veliteli zásahu.
- 5.3 Velitel zásahu po vstupu a prohlídce objektu nebo po zásahu v objektu zajistí předání objektu osobě odpovědné za provoz EPS nebo osobě pověřené obsluhou EPS písemně formou „Záznamu o předání místa zásahu“, jehož vzor je uveden v příloze č. 6 smlouvy o připojení elektrické požární signalizace na pult centralizované ochrany.
- 5.4 Osoba odpovědná za provoz EPS nebo osoba pověřená obsluhou EPS zajistí zpětné nastavení ústředny EPS a uzamčení objektu.

#### **6 Postup v případě signalizace poruch nebo chybových hlášení**

- 6.1 Signál „Všeobecná porucha EPS“ je přenášen na hlavní, záložní a servisní PCO a zároveň prostřednictvím GSM brány provozovatele ZDP je odesílána informační SMS o „Poruše EPS“ osobě odpovědné za provoz EPS a osobě pověřené obsluhou EPS. Odeslání SMS těmto osobám se považuje za prokazatelné nahlášení poruchy EPS uživateli. Uživatel je povinen zajistit na vlastní náklady povinnosti, které jsou mu uloženy právními předpisy na úseku požární ochrany např. fyzický dohled v objektu apod. Splněním tohoto opatření provozovatel ZDP ani HZS neodpovídají za případné škody, které vzniknou na majetku uživatele.
- 6.2 Další stavové signály související s provozem ZDP, nikoliv EPS, jsou přenášeny pouze na servisní PCO a tyto vyhodnocuje pouze provozovatel ZDP. Provozovatel ZDP diagnostikuje poruchu na ZDP a v případě potřeby vysílá servisního technika k uživateli. O výjezdu servisního technika je informována osoba odpovědná za provoz EPS nebo osoba pověřená obsluhou EPS.
- 6.3 HZS odpojí EPS objektu uživatele od hlavního a záložního PCO v případech, kdy na hlavní nebo záložní PCO:



- přichází zvýšený počet signálů „Všeobecný poplach“, u kterých je z informací osoby odpovědné za provoz EPS nebo osoby pověřené obsluhou EPS zřejmé, že se jedná o poruchu nebo o plané poplachy (testování a úpravy EPS),
- přichází zvýšený počet signálů stavu „Všeobecná porucha EPS“ (více než 1 signál z objektu uživatele v průběhu jedné hodiny),
- z důvodu zásahu vyšší moci týkající se činnosti HZS.

O odpojení EPS objektu uživatele informuje HZS provozovatele ZDP a osobu odpovědnou za provoz EPS nebo osobu pověřenou obsluhou EPS. Uživatel je povinen při odpojení EPS objektu od PCO zajistit dohled nad EPS objektu nebo objektem dle příslušných právních předpisů na úseku požární ochrany.

## 7 Další ustanovení

- 7.1 Osoba odpovědná za provoz EPS vykonává činnost v souladu s platnými předpisy na úseku požární ochrany, zejména ČSN 34 2710 a vyhlášky č. 246/2001 Sb., o požární prevenci, ve znění pozdějších předpisů. Současně plní oznamovací povinnost vůči HZS o konání revize EPS, zkoušce systému EPS, odpojení EPS od ZDP apod. Manipulaci s EPS, jejímž důsledkem je vyslání signálu „Všeobecný poplach“ v objektu uživatele, je uživatel prostřednictvím osoby odpovědné za provoz EPS povinen předem oznámit KOPIS. Uživatel současně prostřednictvím této osoby zabezpečí odpojení systému pomocí OPPO. Po ukončení servisních prací přezkouší uživatel prostřednictvím osoby odpovědné za provoz EPS funkčnost systému jedním ostrým signálem EPS objektu a všech sekcí, jehož správné zobrazení na PCO v informačním systému pro operační řízení (dále jen **IS OŘ**) ověří u KOPIS a současně potvrdí opětovné uvedení EPS do trvalého provozu.



**Příloha č. 2**  
**ke smlouvě o připojení elektrické požární signalizace na pult centralizované ochrany**

**Ceník**

Ceník za služby související s připojením EPS na PCO

Služba	Cena	Pozn.
Jednorázová úhrada související s připojením EPS objektu uživatele na PCO (instalace ZDP v objektu uživatele, zavedení potřebných údajů do PCO a konfigurace do bezdrátové sítě)		
Měsíční paušální částka za nájem, provoz a údržbu ZDP a vyhodnocování signálů EPS na PCO		
Měsíční paušální částka za nájem, provoz a údržbu ZDP a vyhodnocování signálů EPS na PCO <b>za jedno čtvrtletí celkem</b>		
Servisní práce technika provozovatele ZDP - hodinová sazba		
Cestovní náklady servisního technika provozovatele ZDP		
Náklady za planý výjezd		



**Příloha č. 3**  
**ke smlouvě o připojení elektrické požární signalizace na pult centralizované ochrany**  
**Oznámení generálního ředitele Hasičského záchranného sboru České republiky**

Sbírka interních aktů řízení generálního ředitele HZS ČR - částka 40/2018  
10

Strana

**Část II.**

**O z n á m e n í**  
**generálního ředitele Hasičského záchranného sboru České republiky**

Pro potřeby HZS krajů při realizaci Pokynu generálního ředitele HZS ČR č. 40/2018, kterým se stanoví technické podmínky pro připojení elektrické požární signalizace prostřednictvím zařízení dálkového přenosu na pult centralizované ochrany umístěný na krajském operačním a informačním středisku hasičského záchranného sboru kraje, budou seznamy nově typově schválených zařízení dálkového přenosu postupně zveřejňovány na webové adrese

[http://www.hzscr.cz/seznam-t\\_vpove-schvalenych-zarizeni-dalkoveho-prenosu.aspx](http://www.hzscr.cz/seznam-t_vpove-schvalenych-zarizeni-dalkoveho-prenosu.aspx)

Za účelem sjednocení výše úhrad za poskytování služeb, souvisejících s připojením elektrické požární signalizace na pult centralizované ochrany umístěný na krajském operačním a informačním středisku hasičského záchranného sboru kraje, se vydává ceník těchto služeb. Jednotná úhrada se zavádí z důvodu unifikace a vychází ze zjištění kontroly Nejvyššího kontrolního úřadu, která shledala nesystémovou disproportionalitu v dosavadní praxi úhrady nákladů. Ceník byl stanoven na základě odborného znaleckého posudku č. 25-01-2018/010, provedeného firmou BDO Appraisal services – Znalecký ústav, s.r.o.

V návaznosti na růst hladiny spotřebitelských cen a další změny ve výši vstupů k zajištění poskytování služby bude ceník upravován a nově zveřejněn oznámením.

**Jednotný ceník za poskytování služeb**  
**souvisejících s připojením EPS na pult centralizované ochrany**

• Jednorázová úhrada za připojení EPS soukromého subjektu na pult centralizované ochrany

- 24 653,- Kč - při zahrnutí veškerých nákladů
- 21 591,- Kč - při nezahrnutí nákladů souvisejících s:
  - návrhem projektu EPS
  - konfigurací EPS
  - zkušebním provozem EPS.

• Měsíční cena za připojenou EPS soukromého subjektu na pult centralizované ochrany

- 3 135,- Kč / měsíc - bez vlastnictví licence na pult centralizované ochrany
- 3 219,- Kč / měsíc - při vlastnictví licence na pult centralizované ochrany

• Náklady za pláný výjezd<sup>1)</sup> předurčené jednotky PO kategorie JPO I

- 2 955,- Kč

Ceník nabývá účinnosti dnem 1. 9. 2018.

Čj. MV-80564-38/PO-PRE-2017

<sup>1)</sup> Výjezd předurčené jednotky Hasičského záchranného sboru ČR na základě vyhlášení pláněho poplachu připojenou ústřednou EPS (viz čl. 3.13 ČSN 34 2710).

#### Příloha č. 4

ke smlouvě o připojení elektrické požární signalizace na pult centralizované ochrany

### Seznam servisních techniků provozovatele ZDP a způsob svolávání k poruše na zařízení ZDP.

#### I. 24 hodinový servis

##### 1.1 Servisní telefonní čísla

1. Servisní telefon 24 hodin denně Hot-Line :



1.2 Telefonní čísla pro 24 hodinový servis jsou určena k nahlášení poruchy ZDP. Je nutno uvést následující údaje: Název objektu, jméno osoby, která poruchu hlásí, kontaktní telefonní číslo a stručný popis poruchy. Hovory mohou být zaznamenávány pro potřeby servisního střediska.

#### II. Konzultační servis

2. Servisní oddělení v pracovní době od 8:00 – 16:00:



##### 2.1 Seznam servisních techniků



e-mail:  
e-mail:  
e-mail:



mobil:  
mobil:  
mobil:



2.2 Telefonní čísla techniků jsou určena pro konzultace a poradenství a pro případy úprav zařízení či hlášení odstávek.

#### III. Aktualizace kontaktních osob uživatele

##### 3.1 Kontaktní e-mail a adresa pro zasilání aktuálních kontaktních osob uživatele

e-mail:



písemně zaslat na adresu poskytovatele: **LARGO PCO s.r.o.**  
**Železniční 547/4a**  
**779 00 Olomouc**

#### IV. Účtárna

e-mail:



tel:



**Příloha č. 5**  
**ke smlouvě o připojení elektrické požární signalizace na pult centralizované ochrany**

**Kontaktní údaje uživatele**

**Adresa monitorovaného objektu uživatele (místo s nainstalovaným ZDP)**

**Název objektu:**        **Nákupní park Šumperk, SO 103 (prodejny Dráčik, KiK, DM Drogerie, Orion, Oresi, SUPER ZOO)**

**Adresa objektu:**        **Vítězná 3187/8, 787 01 Šumperk**

<b>Objekt číslo:</b>	<b>100059 790</b>
<b>Pohotovostní spojení:</b>	

<b>Adresa sídla uživatele objektu:</b> NewCo Immo CZ GmbH, odštěpný závod, Obchodní zóna 266, 431 11 Otvice
---

**1. Osoba odpovědná za provoz EPS**

Seznam osob odpovědných za provoz EPS na straně uživatele (minimálně jedna osoba a zástupce), včetně spojení na tyto osoby v pracovní a mimopracovní dobu.

**Osoby odpovědné za provoz EPS**

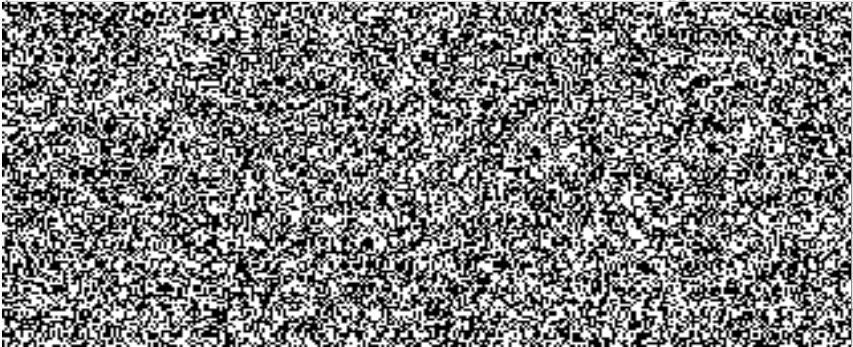





Příjmení a jméno	Telefonní číslo pro telefonický kontakt	Telefonní číslo pro zasílání SMS zpráv o poruše EPS, ZDP nebo PCO	
			

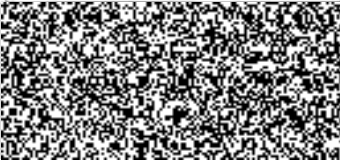

## 2. Osoby pověřené obsluhou EPS

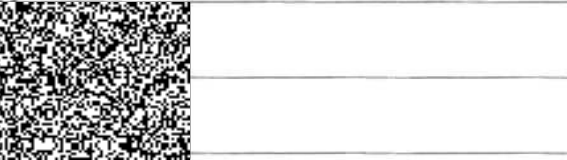
Seznam osob pověřených obsluhou EPS, které jsou uživatelem zmocněny k doprovodu jednotky požární ochrany HZS při průzkumu zabezpečovaného objektu, k odemčení uzavřených prostor náhradními klíči, k převzetí místa požáru po jeho uhašení, k ostraze po skončení zásahu, k opětovnému uvedení zařízení do pohotovostního stavu, k uložení klíče do klíčového trezoru a k dalším úkonům určeným touto smlouvou jako úkony prováděné určenou osobou

### Osoby pověřené obsluhou EPS

Příjmení a jméno	Telefonní číslo pro telefonický kontakt	Telefonní číslo pro zaslání SMS zpráv o poruše EPS, ZDP nebo PCO
		
		



**Příloha č. 6**  
**ke smlouvě o připojení elektrické požární signalizace na pult centralizované ochrany**

**Záznam o předání místa zásahu**

VZOR

**Záznam o předání místa zásahu**

Místo zásahu: .....

(adresa)

Majitel, uživatel, správce\* (dále jen „dotčená osoba“) místa zásahu:

.....

Adresa bydliště: .....  
COP .....

(jméno, příjmení)

Místo zásahu jednotek PO je předáváno, kdy .....

(uvede se stav místa zásahu - likvidace, ukončení záchranných prací)

V souladu s § 88 odst. 1 písm. b) zákona č. 133/1985 Sb., o požární ochraně, ve znění pozdějších předpisů, a § 17 vyhlášky č. 247/2001 Sb., o organizaci a činnosti jednotek požární ochrany, ve znění pozdějších předpisů,

*n a ř i z u j í* \* (upozorňuji na nutnost \*)

provedení následujících opatření směřujících k odstranění nebezpečí opětovného vzniku požáru\*:

1. zajistit trvalý dohled nad místem zásahu jednotek PO  
od ..... do/po dobu .....
2. ....
3. ....
4. ....
5. ....
6. ....

Uvedená opatření vstupují v platnost podpisem dotčené osoby.

Místo zásahu předáno dne: ..... Čas předání: .....

Předání místa zásahu, jehož součástí bylo seznámení s místem zásahu, zejména s místy zvlášť nebezpečnými, provedl:

Velitel zásahu: ..... Podpis: .....

(jméno, příjmení)

Jednotka PO .....

(název)

Místo zásahu jednotek požární ochrany převzal:

§ podmínkami provedení nutných opatření směřujících k odstranění nebezpečí opětovného vzniku požáru  
jsem byl seznámen a porozuměl jsem jim.

.....

Podpis dotčené osoby

Příslušný orgán státního požárního dozoru obdržel dne .....

.....

Podpis orgánu státního požárního dozoru

\* nehodící škrtněte

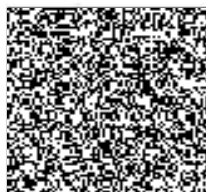

**OPIS****Handlungsvollmacht  
Facility Management, Bau  
CZ/SK****Plná moc k jednání facility  
management, stavba CZ/SK**

Nachstehend aufgeführte Projektgesellschaften, beziehungsweise ihre Rechtsnachfolger, Saller Gruppe in der Tschechischen Republik und Slowakischen Republik erteilen die im Folgenden definierte Vollmacht:

Níže uvedené společnosti, respektive jejich právní nástupci, skupiny Saller v České republice a Slovenské republice udělují níže definovanou plnou moc:

**A) Projektgesellschaften CZ**

1. ALFA SPECTRUM CV, a.s.,  
Obchodní zóna 266, 431 11 Otvice, DIC  
CZ699003555 IČ: 25037153
2. ALPHA - BOHEMIA, s.r.o.,  
Obchodní zóna 266, 431 11 Otvice, DIC  
CZ699003555 IČ: 25033654
3. ELS-European Loan Service Chomutov  
s.r.o., Obchodní zóna 266, 431 11 Otvice  
DIC CZ699003555, IČ: 27313590
4. ENUIF, a.s.  
Obchodní zóna 266, 431 11 Otvice,  
DIC CZ699003555, IČ: 22793682
5. ARCOS FM CZ s.r.o.,  
Obchodní zóna 266, 431 11 Otvice, DIC  
CZ699003555 IČ: 25024906
6. Saller Loan Management s.r.o.,  
Obchodní zóna 266, 431 11 Otvice, DIC  
CZ28736192, IČ: 28736192
7. Sallerova výstavba Český Těšín s.r.o.,  
Obchodní zóna 266, 431 11 Otvice DIC  
CZ699003555, IČ: 25444832
8. Sallerova výstavba Emporium II k.s.,  
Obchodní zóna 266, 431 11 Otvice DIC  
CZ699003555, IČ: 27266303
9. Sallerova výstavba Frýdlant k.s.,  
Obchodní zóna 266, 431 11 Otvice,  
DIC CZ699003555, IČ: 25444956
10. Sallerova výstavba - Invest I, k.s.,  
Obchodní zóna 266, 431 11 Otvice, DIC  
CZ699003555, IČ: 25444867
11. NewCo Immo CZ GmbH,  
In der Buttergrube 9, 99428 Weimar-  
Legefild, Spolková republika Německo,  
HRB510168, která má odštěpný závod  
NewCo Immo CZ GmbH, odštěpný závod, se

**A) České společnosti**

1. ALFA SPECTRUM CV, a.s.,  
Obchodní zóna 266, 431 11 Otvice, DIC  
CZ699003555 IČ: 25037153
2. ALPHA - BOHEMIA, s.r.o.,  
Obchodní zóna 266, 431 11 Otvice, DIC  
CZ699003555 IČ: 25033654
3. ELS-European Loan Service Chomutov  
s.r.o., Obchodní zóna 266, 431 11 Otvice  
DIC CZ699003555, IČ: 27313590
4. ENUIF, a.s.  
Obchodní zóna 266, 431 11 Otvice,  
DIC CZ699003555, IČ: 22793682
5. ARCOS FM CZ s.r.o.,  
Obchodní zóna 266, 431 11 Otvice, DIC  
CZ699003555 IČ: 25024906
6. Saller Loan Management s.r.o.,  
Obchodní zóna 266, 431 11 Otvice, DIC  
CZ28736192, IČ: 28736192
7. Sallerova výstavba Český Těšín s.r.o.,  
Obchodní zóna 266, 431 11 Otvice DIC  
CZ699003555, IČ: 25444832
8. Sallerova výstavba Emporium II k.s.,  
Obchodní zóna 266, 431 11 Otvice DIC  
CZ699003555, IČ: 27266303
9. Sallerova výstavba Frýdlant k.s.,  
Obchodní zóna 266, 431 11 Otvice, DIC  
CZ699003555, IČ: 25444956
10. Sallerova výstavba - Invest I, k.s.,  
Obchodní zóna 266, 431 11 Otvice, DIC  
CZ699003555, IČ: 25444867
11. NewCo Immo CZ GmbH,  
In der Buttergrube 9, 99428 Weimar-  
Legefild, Spolková republika Německo,  
HRB510168, která má odštěpný závod  
NewCo Immo CZ GmbH, odštěpný závod, se

sidlem Obchodní zóna 266, 431 11 Otvice,  
DIČ: CZ699003555, IČ: 04325893

sidlem Obchodní zóna 266, 431 11 Otvice,  
DIČ: CZ699003555, IČ: 04325893

12. Beta Real Estate CZ k.s.,  
Obchodní zóna 266,431 11 Otvice,  
DIC CZ699003555, IČ: 28673883
13. Gamma Real Estate CZ k.s.,  
Obchodní zóna 266, 431 11 Otvice, DIC  
CZ699003555, IČ: 28673891
14. Czech Retail Project Beta k.s.,  
Obchodní zóna 266, 431 11 Otvice, DIC  
CZ699003555, IČ: 02055341
15. Czech Retail Project Gamma k.s.,  
Obchodní zóna 266, 431 11 Otvice,  
DIC CZ699003555, IČ: 02054787
16. Czech Retail Project Delta k.s.,  
Obchodní zóna 266, 431 11 Otvice,  
DIC CZ699003555, IČ: 02055155
17. Czech Retail Project Epsilon k.s.,  
Obchodní zóna 266, 431 11 Otvice  
DIC CZ699003555, IČ: 02060787
18. Czech Retail Project Zeta k.s.,  
Obchodní zóna 266, 431 11 Otvice,  
DIC CZ699003555, IČ: 02055244

12. Beta Real Estate CZ k.s.,  
Obchodní zóna 266,431 11 Otvice,  
DIC CZ699003555, IČ: 28673883
13. Gamma Real Estate CZ k.s.,  
Obchodní zóna 266, 431 11 Otvice,  
DIC CZ699003555, IČ: 28673891
14. Czech Retail Project Beta k.s.,  
Obchodní zóna 266, 431 11 Otvice,  
DIC CZ699003555, IČ: 02055341
15. Czech Retail Project Gamma k.s.,  
Obchodní zóna 266, 431 11 Otvice,  
DIC CZ699003555, IČ: 02054787
16. Czech Retail Project Delta k.s.,  
Obchodní zóna 266, 431 11 Otvice,  
DIC CZ699003555, IČ: 02055155
17. Czech Retail Project Epsilon k.s.,  
Obchodní zóna 266, 431 11 Otvice  
DIC CZ699003555, IČ: 02060787
18. Czech Retail Project Zeta k.s.,  
Obchodní zóna 266, 431 11 Otvice,  
DIC CZ699003555, IČ: 02055244

#### B) Projektgesellschaften SK

#### B) Slovenské spoločnosti

19. Europrojekt Alfa 1 SK, s.r.o.,  
Toryská 5, SK-04011 Košice,  
DIC SK7020000867, IČ: 35775351
20. Europrojekt Beta 2 SK, s.r.o.,  
Toryská 5, SK-04011 Košice,  
DIC SK7020000867, IČ: 31674364
21. Europrojekt Delta 4 SK, s.r.o.,  
Toryská 5, SK-04011 Košice,  
DIC SK7020000867, IČ: 35770287
22. Europrojekt Epsilon 5 SK, s.r.o.,  
Toryská 5, SK-04011 Košice,  
DIC SK7020000867, IČ: 35770651
23. Europrojekt Zeta 6 SK, k.s.,  
Toryská 5, SK-04011 Košice,  
DIC SK7020000867, IČ: 35850264
24. Europrojekt Theta 8 SK, k.s.,  
Toryská 5, SK-04011 Košice,  
DIC SK7020000867, IČ: 35861215
25. Europrojekt Jota 9 SK, s.r.o.,  
Toryská 5, SK-04011 Košice,  
DIC SK7020000867, IČ: 35862611

19. Europrojekt Alfa 1 SK, s.r.o.,  
Toryská 5, SK-04011 Košice,  
DIC SK7020000867, IČ: 35775351
20. Europrojekt Beta 2 SK, s.r.o.,  
Toryská 5, SK-04011 Košice,  
DIC SK7020000867, IČ: 31674364
21. Europrojekt Delta 4 SK, s.r.o.,  
Toryská 5, SK-04011 Košice,  
DIC SK7020000867, IČ: 35770287
22. Europrojekt Epsilon 5 SK, s.r.o.,  
Toryská 5, SK-04011 Košice,  
DIC SK7020000867, IČ: 35770651
23. Europrojekt Zeta 6 SK, k.s.,  
Toryská 5, SK-04011 Košice,  
DIC SK7020000867, IČ: 35850264
24. Europrojekt Theta 8 SK, k.s.,  
Toryská 5, SK-04011 Košice,  
DIC SK7020000867, IČ: 35861215
25. Europrojekt Jota 9 SK, s.r.o.,  
Toryská 5, SK-04011 Košice,  
DIC SK7020000867, IČ: 35862611

26. Europrojekt Kappa 10 SK, k.s.,  
Toryská 5, SK-04011 Košice,  
DIC SK7020000867, IČ: 35861339
27. Europrojekt Lambda 11 SK, s.r.o.,  
Toryská 5, SK-04011 Košice,  
DIC SK7020000867, IČ: 35873060
28. ICM International Center Management, s.r.o.,  
Toryská 5, SK-04011 Košice,  
DIC SK7020000867, IČ: 35867574
29. Arcos FM SK, s.r.o.,  
Toryská 5, SK-04011 Košice,  
DIC SK7020000867, IČ: 35770660
30. Saller Invest, s.r.o.,  
Toryská 5, SK-04011 Košice,  
DIC SK7020000867 IČ: 35862599
31. Sallerova slovenská výstavba, s.r.o.,  
Toryská 5, SK-04011 Košice,  
DIC SK7020000867, IČ: 35849622
32. Slovak Project Alpha s.r.o.,  
Toryská 5, SK-04011 Košice,  
DIC SK 2023772135, IČ: 47248262
33. Slovak Project Beta s.r.o.,  
Toryská 5, SK-04011 Košice,  
DIC SK 2023772058, IČ: 47248289
34. Slovak Project Gamma s.r.o.,  
Toryská 5, SK-04011 Košice,  
DIC SK7020000867, IČ:47248165
35. Slovak Project Delta s.r.o.,  
Toryská 5, SK-04011 Košice,  
DIC SK 2023771992, IČ: 47248297
36. Slovak Project Epsilon s.r.o.,  
Toryská 5, SK-04011 Košice,  
DIC SK 2023772157, IČ: 47248157
37. Slovak Retail Project Beta k.s.,  
Toryská 5, SK-04011 Košice,  
DIC SK 2023864205, IČ: 47250593
38. Slovak Retail Project Gamma k.s.,  
Toryská 5, SK-04011 Košice,  
DIC SK7020000867, IČ: 47250607
39. Slovak Retail Project Delta k.s.,  
Toryská 5, SK-04011 Košice,  
DIC SK7020000867, IČ: 47250615
40. Slovak Retail Project Epsilon k.s.,  
Toryská 5, SK-04011 Košice,  
DIC SK 2023864271, IČ:47250623
26. Europrojekt Kappa 10 SK, k.s.,  
Toryská 5, SK-04011 Košice,  
DIC SK7020000867, IČ: 35861339
27. Europrojekt Lambda 11 SK, s.r.o.,  
Toryská 5, SK-04011 Košice,  
DIC SK7020000867, IČ: 35873060
28. ICM International Center Management, s.r.o.,  
Toryská 5, SK-04011 Košice,  
DIC SK7020000867, IČ: 35867574
29. Arcos FM SK, s.r.o.,  
Toryská 5, SK-04011 Košice,  
DIC SK7020000867, IČ: 35770660
30. Saller Invest, s.r.o.,  
Toryská 5, SK-04011 Košice,  
DIC SK7020000867 IČ: 35862599
31. Sallerova slovenská výstavba, s.r.o.,  
Toryská 5, SK-04011 Košice,  
DIC SK7020000867, IČ: 35849622
32. Slovak Project Alpha s.r.o.,  
Toryská 5, SK-04011 Košice,  
DIC SK 2023772135, IČ: 47248262
33. Slovak Project Beta s.r.o.,  
Toryská 5, SK-04011 Košice,  
DIC SK 2023772058, IČ: 47248289
34. Slovak Project Gamma s.r.o.,  
Toryská 5, SK-04011 Košice,  
DIC SK7020000867, IČ:47248165
35. Slovak Project Delta s.r.o.,  
Toryská 5, SK-04011 Košice,  
DIC SK 2023771992, IČ: 47248297
36. Slovak Project Epsilon s.r.o.,  
Toryská 5, SK-04011 Košice,  
DIC SK 2023772157, IČ: 47248157
37. Slovak Retail Project Beta k.s.,  
Toryská 5, SK-04011 Košice,  
DIC SK 2023864205, IČ: 47250593
38. Slovak Retail Project Gamma k.s.,  
Toryská 5, SK-04011 Košice,  
DIC SK7020000867, IČ: 47250607
39. Slovak Retail Project Delta k.s.,  
Toryská 5, SK-04011 Košice,  
DIC SK7020000867, IČ: 47250615
40. Slovak Retail Project Epsilon k.s.,  
Toryská 5, SK-04011 Košice,  
DIC SK 2023864271, IČ:47250623



41. Europrojekt Gamma 3 SK k.s.,  
Toryská 5, SK-04011 Košice,  
DIC SK 7020000867, IČ: 35770881

41. Europrojekt Gamma 3 SK k.s.,  
Toryská 5, SK-04011 Košice,  
DIC SK 7020000867, IČ: 35770881

Für alle vorstehend genannten s.r.o. /bzw. GmbH/ KG/ AG, vertreten durch ihren Geschäftsführer/Komplementär/ Vorstandsmitglied Josef Saller

Pro všechny výše uvedené s.r.o. (resp. GmbH)/k.s./a.s. zastoupené jejich jednatelem/komplementářem/členem představenstva Josefem Sallerem

gemeinsam nachfolgend  
- **Vollmachtsgeber** - genannt  
wird hiermit

společně dále jen  
- **zmocnitel** -  
se tímto

Herrn  
Radim Řimsa

panu  
Radimu Řimsovi

nachfolgend  
- **Vollmachtnehmer** - genannt

dále jen  
- **zmocněnec** -

folgende **VOLLMACHT** erteilt

uděluje následující **PLNÁ MOC**:

Der Vollmachtnehmer ist berechtigt, Projektentwicklungen und Bauten zu betreuen, architektonische Gestaltungsmaßnahmen, Tätigkeiten der Bau- und Projektleitung für alle o.g. Gesellschaften, sowie für ihre Rechtsnachfolger auszuführen. Der Vollmachtgeber ist ferner berechtigt, den Vollmachtnehmer in vollem Umfang in allen Angelegenheiten und bei Verhandlungen mit den Behörden, Organen der Staatsverwaltung und Organen der örtlichen Selbstverwaltung, sowie juristischen und natürlichen Personen; zu vertreten. Insbesondere, jedoch nicht ausschließlich, umfasst diese Vollmacht folgende Berechtigungen:

Zmocněnec je oprávněn starat se o vývoje projektů stavby, vykonávat architektonická ztvárnění, činnosti vedení stavby a projektu pro všechny výše uvedené společnosti, jakož i pro jejich právní nástupce. Zmocněnec je dále oprávněn v plném rozsahu zastupovat zmocnitele ve všech věcech a při jednání s úřady, orgány státní správy a orgány místní samosprávy, jakož i právníckými a fyzickými osobami. Tato plná moc zahrnuje především, nikoliv však výlučně, následující oprávnění:

a) Die gesamte Korrespondenz entgegenzunehmen und alle ausgehenden Schreiben zu unterzeichnen;

a) Přebírat veškerou korespondenci a podepisovat všechny odcházející dopisy.

b) Allen am Bau beteiligten Auftragnehmern jegliche Weisungen zu erteilen;

b) Udělovat jakékoli pokyny všem zhotovitelům, kteří se podílejí na stavbě;

c) Alle Rechtsgeschäfte bis zu einer Höhe von: 5.000,- € in der Slowakischen Republik 140 000 CZK in der Tschechischen Republik zu tätigen;

c) Činit veškeré právní úkony až do výše: 5 000,- EUR ve Slovenské republice 140 000 Kč v České republice

d) Im Rahmen der unter Punkt c) genannten Höchstbeträge insbesondere, jedoch nicht ausschließlich, folgende Arten von Verträgen zu unterzeichnen.

d) V rámci limitů uvedených pod písmenem c) výše podepisovat zejména, nikoliv však výlučně, následující druhy smluv:

- Vorverträge über die Bestellung einer

Smlouvy o smlouvách budoucích o

- Grunddienstbarkeit;
- Verträge über die Bestellung einer Grunddienstbarkeit;
- Verträge über den Anschluss (Strom – Niederspannung und Hochspannung, Gas, Wasser, Wärme und weitere);
- Wasserversorgungsverträge;
- Verträge über gebündelte Lieferungen (Strom – Niederspannung und Hochspannung, Gas);
- Wärmeversorgungsverträge;
- Verträge über das Recht zur Ausführung eines Baus;
- Verträge über die Verlegung von Versorgungsnetzen;
- Verträge über die Übertragung von Rechten und Pflichten,

- zřízení věcného břemene;
- Smlouvy o zřízení věcného břemene;
- Smlouvy o připojení (elektřina – NN i VN, plyn, voda, teplo a další);
- Smlouvy o dodávkách vody;
- Smlouvy o sdružených dodávkách (elektřina - NN i VN, plyn);
- Smlouvy na dodávku a odběr tepla;
- Smlouvy o právu provést stavbu;
- Smlouvy o přeložkách inženýrských sítí;
- Smlouvy o převodu práv a povinností,

sowie weitere Verträge im Zusammenhang mit dem Gegenstand dieser Vollmacht;

jakož i další smlouvy související s předmětem této plné moci;

e) Aufträge in beliebiger Höhe auszuhandeln und für die Unterzeichnung durch die Geschäftsleitung final vorzubereiten

e) Vyjednávat zakázky v libovolné výši a připravovat je do konečné podoby k podpisu vedením společnosti;

f) technische Lösungen zu entwerfen, Planungsänderungen zu verhandeln und zu bestätigen

f) Navrhovat technická řešení, vyjednávat a potvrzovat změny plánů;

g) Vorschläge und Anträge einzureichen, und zwar einschl. Einreichung oder Verzicht auf ordentliche und außerordentliche Rechtsmittel in Verwaltungs-, Gerichts- oder anderen Verfahren;

g) Podávat návrhy a žádosti, a to včetně podání či vzdání se řádných i mimořádných opravných prostředků ve správních, soudních nebo jiných řízeních;

h) Erbrachte Leistungen entgegenzunehmen, ihren Erhalt zu bestätigen und eventuelle offene Schulden mit allen rechtlich erlaubten Mitteln einzutreiben;

h) Přijímat poskytnutá plnění, jejich přijetí potvrzovat a případné nesplněné dluhy všemi právem dovolenými prostředky vymáhat;

i) geltend gemachte Ansprüche anzuerkennen, ggf. auf Ansprüche zu verzichten und Vergleiche einzugehen oder Vergleichsvereinbarungen abzuschließen

i) Uznávat uplatněné nároky, případně se nároků vzdávat a uzavírat smíry či dohody o narovnání;

j) Rechtsverbindliche Erklärungen gegenüber Versorgungsträgern, Behörden, Architekten und allen übrigen potenziellen Vertragspartnern und am Bau/Facility und Property Management beteiligten Personen abzugeben

j) Činit právně závazná prohlášení vůči distribučním společnostem, úřadům, architektům a všem ostatním potenciálním smluvním partnerům a osobám podílejících se na stavbě/facility a property managementu;

und dies alles auch dann, wenn es nach den Rechtsvorschriften einer besonderen Vollmacht bedarf.

a to vše i tehdy, pokud je podle právních předpisů zapotřebí zvláštní plné moci.

Der Vollmachtnehmer ist berechtigt, weitere Personen zur Ausübung der genannten Befugnisse zu ermächtigen. Sollte er mehrere Personen ermächtigen, ist jede von ihnen berechtigt, einzeln zu handeln.

Zmocněnec je oprávněn zmocnit k výkonu uvedených pravomocí další osoby. Pokud zmocní více osob, je každá z nich oprávněna jednat samostatně.

Diese Vollmacht wird in tschechischer und deutscher Sprache ausgefertigt. Im Falle von Widersprüchen zwischen den Sprachversionen hat die tschechische Version Vorrang.

Tato plná moc je vyhotovena v českém a německém jazyce. V případě rozporů mezi jazykovými verzemi má česká verze přednost.

V Otvicích, dne 01.07.2017

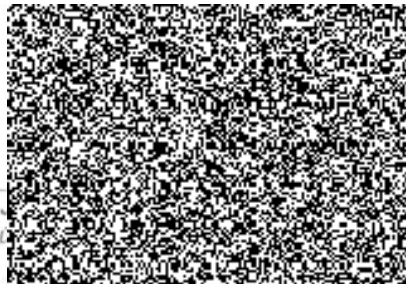

Tuto plnou moc v plném rozsahu přijímám

V Otvicích, dne 01.07.2017

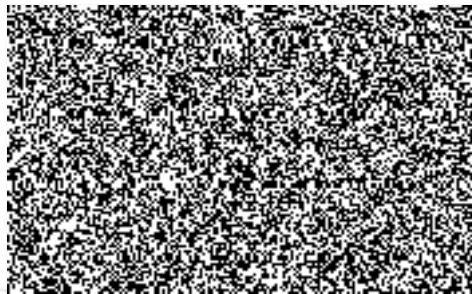

Radim Rimsa

## Ověření – legalizace

Běžné číslo ověřovací knihy OII 408 /2017. Ověřuji, že tuto listinu přede mnou vlastnoručně podepsal žadatel, jehož totožnost byla prokázána zákonným způsobem, platným úředním průkazem : -----

Josef Nikolaus Saller, 

V Otvicích, dne 14.7.2017. -----

