

SMLOUVA O DÍLO

číslo smlouvy objednatele: 27ZA-002046

číslo smlouvy zhotovitele:

Tato Smlouva o dílo byla sepsána mezi následujícími smluvními stranami:

Ředitelství silnic a dálnic ČR

se sídlem: Na Pankráci 546/56, 140 00 Praha 4

IČO, DIČ: 65993390, CZ65993390

bankovní spojení: [REDACTED]

zastoupeno: [REDACTED]

kontaktní osoba ve věcech smluvních: [REDACTED]

kontaktní osoba ve věcech technických: [REDACTED]

(dále jen „objednatel“)

a

název: TANNACO, a.s.

se sídlem: Kolínská 1, 290 01 Poděbrady

IČO, DIČ: 61677272, CZ 61677272

bankovní spojení: [REDACTED]

zastoupen: [REDACTED]

kontaktní osoba ve věcech smluvních: [REDACTED]

kontaktní osoba ve věcech technických: [REDACTED]

(dále jen „dodavatel“ nebo „zhotovitel“)

(dále společně jen „smluvní strany“, jednotlivě jako „smluvní strana“)

Protože si objednatel přeje, aby stavba

D35 PHS - km 283 - I. etapa,

Evidenční číslo (ISPROFIN/ISPROFOND) 500 115 0009 byla realizována dodavatelem/zhotovitelem a přijal dodavatelovu/zhotovitelovu nabídku na provedení a dokončení této stavby a na odstranění všech vad na ní za cenu ve výši 3 322 666,00 Kč bez DPH, kalkulovanou takto:

Název stavby	Přijatá smluvní částka bez DPH v Kč	DPH v Kč	Přijatá smluvní částka včetně DPH v Kč
	(a)	(b) = DPH z částky (a)	(c) = (a) + (b)
D35 PHS - km 283 - I. etapa	3 322 666,00	697 759,86	4 020 425,86

kterážto cena byla spočtena na základě závazných položkových cen dle oceněného soupisu prací (výkazu výměr), dohodli se objednatel a dodavatel/zhotovitel takto:

V této Smlouvě o dílo budou mít slova a výrazy stejný význam, jaký je jim připisován zadávacími podmínkami veřejné zakázky na stavební práce s názvem

D35 PHS - km 283 - I. etapa, číslo veřejné zakázky 27ZA-002046.

Potvrzujeme, že následující dokumenty tvoří součást obsahu Smlouvy:

- a) Smlouva o dílo
- b) Dopis o přijetí nabídky (Oznámení o výběru dodavatele)¹
- c) Příloha a Oceněný soupis prací - výkaz výměr
- d) Smluvní podmínky pro stavby menšího rozsahu – Obecné podmínky²
- e) Smluvní podmínky pro stavby menšího rozsahu – Zvláštní podmínky³
- f) Technická specifikace⁴
- g) Výkresy⁵ a
- h) Formuláře a ostatní dokumenty, které zahrnují:
Smlouva o zpracování osobních údajů

Vzhledem k platbám, které má objednatel uhradit dodavateli/zhotoviteli tak, jak je zde uvedeno, se dodavatel/zhotovitel tímto zavazuje objednateli, že provede a dokončí stavbu a odstraní na ní všechny vady v souladu s ustanoveními Smlouvy.

Objednatel se tímto zavazuje zaplatit dodavateli/zhotoviteli vzhledem k provedení a dokončení stavby a odstranění vad na ní cenu díla v době a způsobem předepsaným ve Smlouvě.

Dodavatel/zhotovitel tímto poskytuje souhlas s jejím uveřejněním v registru smluv zřízeným zákonem č. 340/2015 Sb., o zvláštních podmínkách účinnosti některých smluv, uveřejňování těchto smluv a o registru smluv, ve znění pozdějších předpisů (dále jako „zákon o registru smluv“), přičemž bere na vědomí, že uveřejnění Smlouvy v registru smluv zajistí objednatel. Do registru smluv bude vložen elektronický obraz textového obsahu Smlouvy v otevřeném a strojově čitelném formátu a rovněž metadata Smlouvy.

Dodavatel/zhotovitel bere na vědomí a výslovně souhlasí, že Smlouva bude uveřejněna v registru smluv bez ohledu na skutečnost, zda spadá pod některou z výjimek z povinnosti uveřejnění stanovenou v zákoně o registru smluv. V rámci Smlouvy nebudou uveřejněny informace stanovené v § 3 odst. 1 zákona o registru smluv námi označené před podpisem Smlouvy.

Případné spory mezi smluvními stranami projedná a rozhodne příslušný obecný soud České republiky v souladu s obecně závaznými předpisy České republiky.

¹ Pozn. pro dodavatele: Z povahy tohoto dokumentu bude předloženo až vybraným dodavatelem před podpisem Smlouvy.

² Tuto přílohu Smlouvy o dílo tvoří samostatnou přílohu výzvy k podání nabídky elektronicky.

³ Tuto přílohu Smlouvy o dílo tvoří samostatnou přílohu výzvy k podání nabídky elektronicky.

⁴ Tuto přílohu Smlouvy o dílo tvoří samostatnou přílohu- elektronicky.

⁵ Tuto přílohu Smlouvy o dílo tvoří samostatnou přílohu- elektronicky.

Pokud se na jakoukoliv část plnění poskytovanou dodavatelem/zhotovitelem vztahuje GDPR (Nařízení Evropského parlamentu a Rady (EU) č. 2016/679 ze dne 27. dubna 2016 o ochraně fyzických osob v souvislosti se zpracováním osobních údajů a o volném pohybu těchto údajů a o zrušení směrnice 95/46/ES (obecné nařízení o ochraně osobních údajů)), je dodavatel/zhotovitel povinen zajistit plnění svých povinností v GDPR stanovených. V případě, kdy bude dodavatel/zhotovitel v kterémkoliv okamžiku plnění svých smluvních povinností zpracovatelem osobních údajů poskytnutých objednatelem nebo získaných pro objednatele, je povinen na tuto skutečnost objednatele upozornit a bezodkladně (vždy však před zahájením zpracování osobních údajů) s ním uzavřít Smlouvu o zpracování osobních údajů, která tvoří součást této Smlouvy. Smlouvu dle předcházející věty je dále dodavatel/zhotovitel s objednatelem povinen uzavřít vždy, když jej k tomu objednatel písemně vyzve.

Tato Smlouva o dílo je vyhotovena ve čtyřech stejnopisech, z nichž dva obdrží objednatel a dva obdrží dodavatel/zhotovitel.

Smlouva nabývá účinnosti uveřejněním v registru smluv.

Na důkaz toho smluvní strany uzavírají tuto Smlouvu o dílo, která vstupuje v platnost podpisem obou smluvních stran.

Datum: 30. 08. 2019

PODEPSÁN [podepsáno]

Jméno: [redakce]

Funkce: [redakce]

za objednatele

Ředitelství silnic a dálnic ČR

Datum: 23. 08. 2019

PODEPSÁN [podepsáno]

Jméno:

Funkce: [redakce]

za dodavatele/zhotovitele

TANNACO, a.s.

Název Pod-článku Smluvních podmínek	Číslo Pod-článku Smluvních podmínek	Údaje
Projektová dokumentace Zhotovitele	5.1	Není požadováno
Harmonogram	7.2	Do 14 dnů po datu zahájení prací
Postupné závazné milníky	7.5	Věcný milník: „Nepoužije se“
Odstranění vad	9.1	Záruční doba stanovená Objednatelem činí 60 měsíců
Oprávnění k Variaci	10.1	Postup při Variacích je součástí této Přílohy
Průběžné platby	11.3	a) je v prodlení s udržováním v platnosti bankovní záruky podle Pod-článku 4.4 (Zajištění splnění smlouvy) 10 % průběžné platby
	11.3	b) přes pokyn Objednatele ke zjednání nápravy neplní povinnosti podle Pod-článku 4.8 (Bezpečnost a ochrana zdraví při práci). 10 % průběžné platby
	11.3	c) nepředloží na základě pokynu Objednatele ve stanoveném termínu aktualizovaný Harmonogram podle Pod-článku 7.2 (Harmonogram) 10 % průběžné platby
	11.3	d) nepředloží nebo neudrzuje v platnosti pojistné smlouvy podle Článku 14 (Pojištění) 10 % průběžné platby
Měna	11.7	Koruna česká
Povinnost Zhotovitele zaplatit smluvní pokutu	12.5 a)	Zhotovitel nedodrží lhůty (a další časová určení) stanovené jemu v rozhodnutí příslušného veřejnoprávního orgánu podle pod-odstavce 4.1.8 Pod-článku 4.1 (Obecné povinnosti) 30.000,- Kč za každý případ porušení
	12.5 b)	Zhotovitel poruší povinnost podle Pod-článku 4.3 (Subdodávky) 8 757,- Kč za každý jednotlivý případ porušení
	12.5 c)	Zhotovitel nedodrží Doba pro dokončení podle Článku 7 (Doba pro dokončení) 1 751,- Kč za každý započatý den prodlení

Název Pod-článku Smluvních podmínek	Číslo Pod-článku Smluvních podmínek	Údaje
		Zhotovitele s dokončením Díla v Době pro dokončení
	12.5 d)	„Nepoužije se“
	12.5 e)	„Nepoužije se“
	12.5 f)	Zhotovitel neodstraní vadu nebo poškození do data oznámeného Objednatelem podle Pod-článku 9.1. 350,- Kč za každý započatý den prodlení
Maximální celková výše smluvních pokut	12.5	30 % Přijaté smluvní částky bez DPH
Výše pojistného plnění	14.2	1 % z Přijaté smluvní částky bez DPH
Rozsah stavebně montážního pojištění	14.2.	Nepoužije se: pojištění majetkových škod „proti všem rizikům“ (all risks) - pojištění záručního období min. 24 měsíců - pojištění rizika výrobce (výrobní vada) s limitem plnění - pojištění okolního majetku s limitem plnění - pojištění převzatého majetku od Objednatele s limitem plnění - pojištěnými dle této pojistné smlouvy budou Objednatel, Zhotovitel a Podzhotovitelé smluvně vázaní na budovaném díle - maximální spoluúčast 1 mil. Kč.
Způsob rozhodování sporů	15	Použije se varianta B: Rozhodování před obecným soudem

Datum:

23.08.2019

TANNACO, a.s.



PŘÍLOHA

- POSTUP PŘI VARIACÍCH -

- (1) Tento dokument, jako součást Přílohy, závazně doplňuje obecný postup Stran při *Variacích*, tj. změnách Díla nařízených nebo schválených jako Variace podle Článku 10 Smluvních podmínek; v návaznosti na obecnou právní úpravu definovanou zákonem č. 134/2016 Sb., o zadávání veřejných zakázek, ve znění pozdějších předpisů a v návaznosti na vnitro-organizační předpisy Objednatele.
- (2) Pro účely administrace se *Variací* rozumí Změna, tj. jakákoli změna Díla sjednaného na základě původního zadávacího řízení veřejné zakázky. Variací není měření skutečně provedeného množství plnění nebo Smluvní kompenzační nárok (Claim).
- (3) V případě, že *Variace* zahrnuje změnu množství nebo kvality plnění, budou parametry změny závazku definovány ve Změnovém listu, potvrzeném (podepsaném) Stranami.
- (4) Pokud vznese Objednatel na Zhotovitele požadavek na předložení návrhu variace s uvedením přiměřené lhůty, ve které má být návrh předložen, předloží Zhotovitel návrh variace Objednateli ve formě Změnového listu včetně příloh (vzory jsou součástí Smlouvy) a dalších dokladů nezbytných pro řádné zdůvodnění, popis, dokladování a ocenění Variace.
- (5) Předložený návrh Objednatel se Zhotovitelem projedná a výsledky jednání zaznamená do Zápisu o projednání ocenění soupisu prací a ceny stavebního objektu/provozního souboru, kterého se *Variace* týká.
- (6) Objednatel vydá Zhotoviteli pokyn k provedení *Variace* v rozsahu dle Změnového listu neprodleně po potvrzení (podpisu) Změnového listu. Objednatel nemůže Zhotoviteli pokyn k provedení *Variace* před potvrzením (podpisem) Změnového listu vydat s výjimkou uvedenou v bodě (7).
- (7) Objednatel může vydat pokyn k provedení *Variace* před potvrzením (podpisem) Změnového listu v případě, kdy by byl zásadně narušen postup prací a v důsledku toho by hrozilo přerušení prací, anebo vznik škody. Zásadním narušením postupu prací dle předchozí věty není prodlení Zhotovitele s předložením návrhu variace dle Pod-článku 10.5 Smluvních podmínek.
- (8) Jiné výjimky nad rámec předchozích ustanovení může z důvodů hodných zvláštního zřetele schválit oprávněná osoba objednatele.
- (9) Do doby potvrzení (podpisu) Změnového listu nemohou být práce obsažené v tomto Změnovém listu zahrnuty do Vyúčtování (fakturace). Pokud Vyúčtování (fakturace) bude takové práce obsahovat, nebude Objednatel k Vyúčtování (fakturaci) přihlížet a Vyúčtování (fakturu) vrátí Zhotoviteli k přepracování.

Změnový list (součást Přílohy)

Název a evidenční číslo Stavby:	Číslo SO/PS / / číslo Změny SO/PS:	Číslo ZBV: ? 2, 3, 4 a 5
Název stavebního objektu/provozního souboru (SO/PS):		

Strany smlouvy o dílo na realizaci výše uvedené Stavby uzavřené dne [doplňte!!!] (dále jen Smlouva):
 Objednatel: Ředitelství silnic a dálnic ČR se sídlem Na Pankráci 546/56, 140 00 Praha 4
 Zhotovitel: [doplňte]

	<table style="width: 100%; border-collapse: collapse;"> <tr> <td style="width: 10%; text-align: center;">Paré č.</td> <td style="width: 90%;">Příjemce</td> </tr> <tr> <td style="text-align: center;">1</td> <td>Zástupce objednatele (v elektronické verzi Intranet ŘSD ČR)</td> </tr> <tr> <td style="text-align: center;">2</td> <td>Zhotovitel</td> </tr> <tr> <td style="text-align: center;">3</td> <td>Projektant</td> </tr> <tr> <td style="text-align: center;">4</td> <td>Supervize</td> </tr> <tr> <td colspan="2" style="text-align: center; color: green;">[doplňte dle potřeby]</td> </tr> </table>	Paré č.	Příjemce	1	Zástupce objednatele (v elektronické verzi Intranet ŘSD ČR)	2	Zhotovitel	3	Projektant	4	Supervize	[doplňte dle potřeby]	
Paré č.	Příjemce												
1	Zástupce objednatele (v elektronické verzi Intranet ŘSD ČR)												
2	Zhotovitel												
3	Projektant												
4	Supervize												
[doplňte dle potřeby]													

Iniciátor změny: [doplňte - buď Zhotovitel nebo Objednatel]

Popis Změny:

Údaje v Kč bez DPH:

Cena navrhovaných Změn záporných	Cena navrhovaných Změn kladných	Cena navrhovaných Změn záporných a Změn kladných celkem
		0,00

Podpis vyjadřuje souhlas se Změnou:

Projektant (autorský dozor)	jméno	datum	podpis
Supervize	jméno	datum	podpis
Zástupce objednatele	jméno	datum	podpis

Objednatel a Zhotovitel se dohodli, že u výše uvedeného SO/PS, který je součástí výše uvedené Stavby, budou provedeny v souladu s § 222 ZZVZ Změny, jež jsou podrobně popsány, zdůvodněny, dokladovány a oceněny v dokumentaci Změny, jejíž součástí je i tento Změnový list. V ostatním zůstávají práva a povinnosti Objednatele a Zhotovitele sjednané ve Smlouvě nedotčeny. Na důkaz toho připojují příslušné osoby oprávněné jednat jménem nebo v zastoupení Objednatele a Zhotovitele své podpisy.

Objednatel (Oprávněná osoba objednatele dle § 24 Směrnice GR č. 18/2017 ver. 1.1)	jméno	datum	podpis
Zhotovitel	jméno	datum	podpis

Číslo paré:

ŘEDITELSTVÍ SILNIC A DÁLNIC ČR

SOUPIS PRACÍ – VÝKAZ VÝMĚR

REKAPITULACE STAVBY

Kód: 201910_1_1

Stavba: PHS km 283 - I. Etapa - km 282,450 - 282,828 PS

KSO:

Místo: k.ú. Přešlavice, D35 km 282,450 - 282,828 PS

Zadavatel:

ŘSD ČR, SSÚD Kocorovec, Kocourovec 18, 783 72 Doloplazy

Uchazeč:

TANNACO, a.s.

Projektant:

Poznámka:

Cena bez DPH

	Sazba daně	Základ daně
DPH základní	21,00%	3 322 666,00
DPH snížená	15,00%	0,00
DPH nulová	0,00%	0,00

Cena s DPH

v

CZK

CC-CZ:
Datum: 11. 4. 2019

IČ:
DIČ:

IČ: 61677272
DIČ: CZ61677272

IČ:
DIČ:

3 322 666,00

Výše daně
697 759,86
0,00
0,00

4 020 425,86

23. 4. 2019

REKAPITULACE OBJEKTŮ STAVBY A SOUPISŮ PRACÍ

Kód: 201910_1_1

Stavba: PHS km 283 - I, Etapa - km 282,450 - 282,828 PS

Místo: k.ú. Přešlavice, D35 km 282,450 - 282,828 PS

Datum:

Zadavatel:

Projektant:

Uchazeč:

Kód	Objekt, Soupis prací
-----	----------------------

Náklady stavby celkem

00	Vedlejší rozpočtové náklady
01	Oprava PHS

11. 4. 2019

Cena bez DPH [CZK]	Cena s DPH [CZK]	Typ
--------------------	------------------	-----

3 322 666,00

4 020 425,86

281 943,41

341 151,53

STA

3 040 722,59

3 679 274,33

STA

KRYCÍ LIST SOUPISU

Stavba:

PHS km 283 - I. Etapa - km 282,450 - 282,828 PS.

Objekt:

00 - Vedlejší rozpočtové náklady

KSO:

Místo:

k.ú. Přešlavič, D35 km 282,450 - 282,828 PS

Zadavatel:

ŘSD ČR, SSÚD Kocouřec, Kocouřec 18, 783 72 Doloplazy

Uchazeč:

TANNACO, a.s.

Projektant:

Poznámka:

Cena bez DPH

DPH základní
snížena

Cena s DPH

CC-CZ:

DIČ:

IČ: 61677272

DIČ: CZ61677272

IČ:

DIČ:

281 943,41

Základ daně
281 943,41
0,00

Sazba daně
21,00%
15,00%

Výše daně
59 208,12
0,00

v CZK

341 151,53

REKAPITULACE ČLENĚNÍ SOUPISU PRACÍ

Stavba:

PHS km 283 - I. Etapa - km 282,450 - 282,828 PS

Objekt:

00 - Vedlejší rozpočtové náklady

Místo:

k.ú. Přešlavič, D35 km 282,450 - 282,828 PS

Zadavatel:

Uchazeč:

Kód dílu - Popis

Náklady soupisu celkem

OŠT - Ostatní

Datum:

Projektant:

Cena celkem [CZK]

281 943,41

281 943,41

SOUPIS PRACÍ

Stavba:

PHS km 283 - I. Etapa - km 282,450 - 282,828 PS

Objekt:

00 - Vedlejší rozpočtové náklady

Místo:

k.ú. Přešlavičice, D35 km 282,450 - 282,828 PS

Zadavatel:

Uchazeč:

PČ	Typ	Kód	Popis
----	-----	-----	-------

Náklady soupisu celkem

D	OST	Ostatní
1	K 02720	POMOC PRÁCE ZŘÍZ NEBO ZAJIŠTĚ REGULACI A OCHRANU DOPRAVY
	PP	POMOC PRÁCE ZŘÍZ NEBO ZAJIŠTĚ REGULACI A OCHRANU DOPRAVY DD 210
	PSC	<i>Poznámka k souboru cen: DÍO zajistí objednatel. (SSÚD Kocourůvec)</i>
2	K 02841.1	MONITORING HLUKU
	PP	PRŮZKUMNÉ PRÁCE ŽIVOTNÍHO PROSTŘEDÍ NA POVRCHU
	PSC	<i>Poznámka k souboru cen: zahrnuje veškeré náklady spojené s objednatel požadovanými pracemi</i>
3	K 02943	OSTATNÍ POŽADAVKY - VYPRACOVÁNÍ RDS
	PP	OSTATNÍ POŽADAVKY - VYPRACOVÁNÍ RDS
	PSC	<i>Poznámka k souboru cen: zahrnuje veškeré náklady spojené s objednatel požadovanými pracemi</i>
4	K 02944	OSTAT POŽADAVKY - DOKUMENTACE SKUTEČ PROVEDENÍ V DIGIT FORMĚ
	PP	OSTAT POŽADAVKY - DOKUMENTACE SKUTEČ PROVEDENÍ V DIGIT FORMĚ
	PSC	<i>Poznámka k souboru cen: zahrnuje veškeré náklady spojené s objednatel požadovanými pracemi</i>

Datum:

Projektant:

MJ	Množství	J.cena [CZK]	Cena celkem [CZK]	Cenová soustava
----	----------	-----------------	-------------------	--------------------

281 943,41

281 943,41

KPL	0,000	0,00	0,00	OTSKP 2018
-----	-------	------	------	------------

KPL	1,000	84 943,41	84 943,41	
-----	-------	-----------	-----------	--

KPL	1,000	157 000,00	157 000,00	OTSKP 2018
-----	-------	------------	------------	------------

KPL	1,000	40 000,00	40 000,00	OTSKP 2018
-----	-------	-----------	-----------	------------

KRYCÍ LIST SOUPISU

Stavba:

PHS km 283 - I. Etapa - km 282,450 - 282,828 PS

Objekt:

01 - Oprava PHS

KSO:

Místo:

Zadávatel:

Uchazeč:

TANNACO, a.s.

Projektant:

Poznámka:

Cena bez DPH

DPH základní
snížená

Cena s DPH

CC-CZ:
Datum: 11. 4. 2019

IČ:
DIČ:

IČ: 61677272
DIČ: CZ61677272

IČ:
DIČ:

3 040 722,59

Základ daně	Sazba daně	Výše daně
3 090 488,99	21,00%	649 002,69
0,00	15,00%	0,00

v CZK 3 689 725,28

REKAPITULACE ČLENĚNÍ SOUPISU PRACÍ

Stavba:

PHS km 283 - I. Etapa - km 282,450 - 282,828 PS

Objekt:

01 - Oprava PHS

Místo:

Zadavatel:

Uchazeč:

Kód dílu - Popis

Náklady soupisu celkem

HSV - Práce a dodávky HSV

1 - Zemní práce

3 - Svislé a kompletní konstrukce

9 - Ostatní konstrukce a práce, bourání

PSV - Práce a dodávky PSV

783 - Dokončovací práce - nátěry

OST - Ostatní

Datum: 11. 4. 2019

Projektant:

Cena celkem [CZK]

3 040 722,59

2 974 436,51

3 248,64

2 457 456,00

513 731,87

66 286,08

66 286,08

49 766,40

SOUPIS PRACÍ

Stavba:

PHS km 283 - I. Etapa - km 282,450 - 282,828 PS

Objekt:

01 - Oprava PHS

Místo:

Zadavatel:

Uchazeč:

PČ	Typ	Kód	Popis
----	-----	-----	-------

Náklady soupisu celkem

D		HSV	Práce a dodávky HSV
D		1	Zemní práce
1	K	11110	ODSTRANĚNÍ TRAVIN
	PP		ODSTRANĚNÍ TRAVIN
	PSC		<i>Poznámka k souboru cen: odstranění travin bez ohledu na způsob provedení přemístění travin s uložení na hromady</i>
	VV		<i>"odstranění porostu za PHS"384*0,6</i>
2	K	11120	ODSTRANĚNÍ KROVIN
	PP		ODSTRANĚNÍ KROVIN
	PSC		<i>Poznámka k souboru cen: odstranění křovin a stromů do průměru 100 mm doprava dřevin bez ohledu na vzdálenost spálení na hromadách nebo štěpkování</i>
	VV		<i>"odstranění porostu za PHS 5 % délky"384*0,05</i>
D		3	Svislé a kompletní konstrukce
3	K	34712	STĚNY PROTIHLUKOVÉ Z DÍLCŮ ŽELEZOBETONOVÝCH
	PP		STĚNY PROTIHLUKOVÉ Z DÍLCŮ ŽELEZOBETONOVÝCH

Datum: 11. 4. 2019

Projektant:

MJ	Množství	J.cena [CZK]	Cena celkem. [CZK]	Cenová soustava
----	----------	-----------------	--------------------	--------------------

3 040 722,59

2 974 436,51

3 248,64

M2	230,400	6,60	1 520,64	OTSKP 2018
----	---------	------	----------	------------

230,400

M2	19,200	90,00	1 728,00	OTSKP 2018
----	--------	-------	----------	------------

19,200

2 457 456,00

M2	960,000	2 559,85	2 457 456,00	OTSKP 2018
----	---------	----------	--------------	------------

PČ	Typ	Kód	Popis	MJ	Množství	J.cena [CZK]	Cena celkem [CZK]	Cenová soustava
			<i>Poznámka k souboru cen:</i> - dodání dílce požadovaného tvaru a vlastností, jeho skladování, doprava a osazení do definitivní polohy, včetně komplexní technologie výroby a montáže dílců, ošetření a ochrana dílců, - u dílců železobetonových a předpjatých veškerá výtěž, případně i tuhé kovové prvky a závěsná oka, - úpravy a zařízení pro uložení a transport dílce, - veškeré požadované úpravy dílců, včetně doplňkových konstrukcí a vybavení, - sestavení dílce na stavbě včetně montážních zařízení, plošin a práhů a pod., - výplň, těsnění a tmelení spár a spojů, - očištění a ošetření úložných ploch, - zednické výpomocce pro montáž dílců, - označení dílce výrobním štítkem nebo jiným způsobem, - úpravy dílce pro dodržení požadované přesnosti jeho osazení, včetně případných měření, - veškerá zařízení pro zajištění stability v každém okamžiku, - další práce dané případně specifikací k příslušnému prefabrik. dílci (úprava pohledových ploch, příp. rubových ploch, osazení měřících zařízení, zkoušení a měření dílců a pod.).					
		VV	"panely 2,5m“(152+152+80)*2,5			960,000		
	D	9	Ostatní konstrukce a práce, bourání				513 731,87	
4	K	914C41	OZNAČ ÚNIKŮ V PHS OCELI S FÓLIÍ TR.3 DODÁVKA A MONTÁŽ.	KUS	3,000	4 111,54	12 334,62	OTSKP 2018
		PP	OZNAČ ÚNIKŮ V PHS OCELI S FÓLIÍ TR.3 DODÁVKA A MONTÁŽ					
		PSC	<i>Poznámka k souboru cen:</i> <i>položka zahrnuje: - dodávku a montáž značek v požadovaném provedení</i>					
		VV	"označení úniků"3			3,000		
5	K	914C43	OZNAČ ÚNIKŮ V PHS OCELI S FÓLIÍ TR.3 DEMONTÁŽ	KUS	3,000	480,00	1 440,00	OTSKP 2018
		PP	OZNAČ ÚNIKŮ V PHS OCELI S FÓLIÍ TR.3 DEMONTÁŽ					
		PSC	<i>Poznámka k souboru cen:</i> <i>položka zahrnuje odstranění, demontáž a odklizení materiálu s odvozem na předepsané místo</i>					
		VV	"označení úniků"3			3,000		
6	K	938542	OČIŠTĚNÍ BETON KONSTR OTRYSKÁNÍM TLAK VODOU DO 500 BARŮ	M2	384,000	180,00	69 120,00	OTSKP 2018
		PP	OČIŠTĚNÍ BETON KONSTR OTRYSKÁNÍM TLAK VODOU DO 500 BARŮ					
		PSC	<i>Poznámka k souboru cen:</i> <i>položka zahrnuje očištění předepsaným způsobem včetně odklizení vzniklého odpadu</i>					
		VV	"očištění betonového soklu"384*0,5*2			384,000		
7	K	938652	OČIŠTĚNÍ OCELI KONSTR OTRYSKÁNÍM NA SUCHO KŘEMÍČ PÍSKEM	M2	264,384	222,00	58 693,25	OTSKP 2018
		PP	OČIŠTĚNÍ OCELI KONSTR OTRYSKÁNÍM NA SUCHO KŘEMÍČ PÍSKEM					
		PSC	<i>Poznámka k souboru cen:</i> <i>položka zahrnuje očištění předepsaným způsobem včetně odklizení vzniklého odpadu</i>					
		VV	plochy HEB 160*0,918*(384/4*3)			264,384		
8	K	94190	LEHKÉ PRACOVNÍ LEŠENÍ DO 1,5 KPA	M3OP	288,000	188,00	54 144,00	OTSKP 2018
		PP	LEHKÉ PRACOVNÍ LEŠENÍ DO 1,5 KPA					
		PSC	<i>Poznámka k souboru cen:</i> <i>položka zahrnuje dovoz, montáž, údržbu, opotřebení (nájemné), demontáž, konzervaci, odvoz.</i>					
		VV	"pracovní lešení"384/4*1,5*2			288,000		
9	K	94490	OCHRANNÁ KONSTRUKCE	M2	240,000	45,00	10 800,00	OTSKP 2018
		PP	OCHRANNÁ KONSTRUKCE					

PČ	Typ	Kód	Popis
	PSC		<i>Poznámka k souboru cen:</i> <i>Položka zahrnuje dovoz, montáž, údržbu, opotřebení (nájemně), demontáž, konzervaci, odvoz.</i>
	VV		"použití ochranné plachty při otryskání stropků HEB"1*2,5*384/4
10	K	96664	ODSTRANĚNÍ PROTIHLUKOVÝCH STĚN Z DÍLCŮ DŘEVĚNÝCH
	PP		ODSTRANĚNÍ PROTIHLUKOVÝCH STĚN Z DÍLCŮ DŘEVĚNÝCH
	PSC		<i>Poznámka k souboru cen:</i> <i>položka zahrnuje: - demontáž konstrukce do použitelných součástí a odstranění nepoužitelných - odvoz použitelných částí do skládky a suti na skládku (nezahrnuje poplatek za skládku) - odstranění sloupků bez ohledu na materiál nezahrnuje odstranění základových konstrukcí</i>
	P		<i>Poznámka k položce:</i> <i>Skládkovně je zahrnuto v položce 014112.</i>
	VV		"panely staré PHS"960,00
D	PSV		Práce a dodávky PSV
D	783		Dokončovací práce - nátěry
12	K	78312	PROTIKOROZ OCHRANA OCEL KONSTR NÁTĚREM VÍCEVRST
	PP		PROTIKOROZ OCHRANA OCEL KONSTR.NÁTĚREM VÍCEVRST
	PSC		<i>Poznámka k souboru cen:</i> <i>- položky nátěrů zahrnují kompletní povlaky (i různobarevně), včetně úpravy podkladu (odmaštění, odrezivění, odstranění starých nátěrů a nečistot) a jeho vyspravení, provedení nátěru předepsaným postupem a splnění všech požadavků daných technologickým předpisem.</i>
	P		<i>Poznámka k položce:</i> <i>Ošetření zkorodovaných částí ocelových konstrukcí.</i> <i>Sjednocující nátěr RAL 7005</i>
	VV		"100 % z celkové plochy HEB 160*0,918*(384/4*3)
13	K	78381	NÁTĚRY BETON KONSTR TYP S1 (OS-A)
	PP		NÁTĚRY BETON KONSTR TYP S1 (OS-A)
	PSC		<i>Poznámka k souboru cen:</i> <i>- položka zahrnuje kompletní povlaky (i různobarevně), včetně úpravy podkladu (odmaštění, odstranění starých nátěrů a nečistot) a jeho vyspravení, provedení nátěru předepsaným postupem a splnění všech požadavků daných technologickým předpisem.</i>
	VV		"nátěr betonového soklu"384*0,5
D	OST		Ostatní
14	K	014112	POPLATKY ZA SKLÁDKU TYP S-IO (INERTNÍ ODPAD)
	PP		POPLATKY ZA SKLÁDKU TYP S-IO (INERTNÍ ODPAD)
	PSC		<i>Poznámka k souboru cen:</i> <i>zahrnuje veškeré poplatky provozovatelí skládky související s uložením odpadu na skládce.</i>

MJ	Množství	J.cena [CZK]	Cena celkem [CZK]	Cenová soustava
----	----------	-----------------	-------------------	--------------------

240,000

M2	960,000	320,00	307 200,00	OTSKP 2018
----	---------	--------	------------	------------

960,000

66 286,08

66 286,08

M2	264,384	120,00	31 726,08	OTSKP 2018
----	---------	--------	-----------	------------

264,384

M2	192,000	180,00	34 560,00	OTSKP 2018
----	---------	--------	-----------	------------

192,000

49 766,40

T	276,480	180,00	49 766,40	OTSKP 2018
---	---------	--------	-----------	------------

PČ	Typ	Kód	Popis
VV			*pol. 96664 - odstranění.PHS*960,00*2,4*0,15*0,8

MJ	Množství	J.cena [CZK]	Cena celkem [CZK]	Cenová soustava
	276,480			

Struktura údajů, formát souboru a metodika pro zpracování

Struktura

Soubor je složen ze záložky Rekapitulace stavby a záložek s názvem soupisu prací pro jednotlivé objekty ve formátu XLSX. Každá ze záložek přitom obsahuje ještě samostatné sestavy vymezené orámováním a nadpisem sestavy.

Rekapitulace stavby obsahuje sestavu Rekapitulace stavby a Rekapitulace objektů stavby a soupisů prací.

V sestavě Rekapitulace stavby jsou uvedeny informace identifikující předmět veřejné zakázky na stavební práce, KSO, CC-CZ, CZ-CPV, CZ-CPA a celkové nabídkové ceny uchazeče.

V sestavě Rekapitulace objektů stavby a soupisů prací je uvedena rekapitulace stavebních objektů, inženýrských objektů, provozních souborů, vedlejších a ostatních nákladů a ostatních nákladů s rekapitulací nabídkové ceny za jednotlivé soupisy prací. Na základě údaje Typ je možné identifikovat, zda se jedná o objekt nebo soupis prací pro daný objekt:

STA	Stavební objekt pozemní
ING	Stavební objekt inženýrský
PRO	Provozní soubor
VON	Vedlejší a ostatní náklady
OST	Ostatní
Soupis	Soupis prací pro daný typ objektu

Soupis prací pro jednotlivé objekty obsahuje sestavy Krycí list soupisu, Rekapitulace členění soupisu prací, Soupis prací. Za soupis prací může být považován i objekt stavby v případě, že neobsahuje podřízenou zakázku.

Krycí list soupisu obsahuje rekapitulaci informací o předmětu veřejné zakázky ze sestavy Rekapitulace stavby, informací o zařazení objektu do KSO, CC-CZ, CZ-CPV, CZ-CPA a rekapitulaci celkové nabídkové ceny uchazeče za aktuální soupis prací.

Rekapitulace členění soupisu prací obsahuje rekapitulaci soupisu prací ve všech úrovních členění soupisu tak, jak byla tato členění použita (např. stavební díly, funkční díly, případně jiné členění) s rekapitulací nabídkové ceny.

Soupis prací obsahuje položky veškerých stavebních nebo montážních prací, dodávek materiálů a služeb nezbytných pro zhotovení stavebního objektu, inženýrského objektu, provozního souboru, vedlejších a ostatních nákladů.

Pro položky soupisu prací se zobrazují následující informace:

PČ	Pořadové číslo položky v aktuálním soupisu
TYP	Typ položky: K - konstrukce, M - materiál, PP - plný popis, PSC - poznámka k souboru cen, P - poznámka k položce, VV - výkaz výměr
Kód	Kód položky
Popis	Zkrácený popis položky
MJ	Měrná jednotka položky
Množství	Množství v měrné jednotce
J.cena	Jednotková cena položky. Zadaní může obsahovat namísto J.ceny sloupce J.materiál a J.montáž, jejichž součet definuje J.cenu položky.
Cena celkem	Celková cena položky daná jako součin množství a j.ceny
Cenová soustava	Příslušnost položky do cenové soustavy

Ke každé položce soupisu prací se na samostatných řádcích může zobrazovat:

- Plný popis položky
- Poznámka k souboru cen a poznámka zadavatele.
- Výkaz výměr

Pokud je k řádce výkazu výměr evidovaný údaj ve sloupci Kód, jedná se o definovaný odkaz, na který se může odvolávat výkaz výměr z jiné položky.

Metodika pro zpracování

Jednotlivé sestavy jsou v souboru provázány. Editovatelné pole jsou zvýrazněny žlutými podbarvením, ostatní pole neslouží k editaci a nesmí být jakkoliv modifikovány.

Uchazeč je pro podání nabídky povinen vyplnit žlutě podbarvená pole:

Pole Uchazeč v sestavě Rekapitulace stavby - zde uchazeč vyplní svůj název (název subjektu)

Pole IČ a DIČ v sestavě Rekapitulace stavby - zde uchazeč vyplní svoje IČ a DIČ

Datum v sestavě Rekapitulace stavby - zde uchazeč vyplní datum vytvoření nabídky

J.cena = jednotková cena v sestavě Soupis prací o maximálním počtu desetinných míst uvedených v poli

- pokud sestavy soupisů prací obsahují pole J.cena, musí být všechna tato pole vyplněna nenulovými kladnými číslicemi

Poznámka - nepovinný údaj pro položku soupisu

V případě, že sestavy soupisů prací neobsahují pole J.cena, potom ve všech soupisech prací obsahují pole:

- J.materiál - jednotková cena materiálu
- J.montáž - jednotková cena montáže

Uchazeč je v tomto případě povinen vyplnit všechna pole J.materiál a pole J.montáž nenulovými kladnými číslicemi. V případech, kdy položka neobsahuje žádný materiál je přípustné, aby pole J.materiál bylo vyplněno nulou. V případech, kdy položka neobsahuje žádnou montáž je přípustné, aby pole J.montáž bylo vyplněno nulou. Není však přípustné, aby obě pole - J.materiál, J.montáž byly u jedné položky vyplněny nulou.

Rekapitulace stavby

Název atributu	Povinný (A/N)	Popis	Typ	Max. počet znaků
Kód	A	Kód stavby	String	20
Stavba	A	Název stavby	String	120
Místo	N	Místo stavby	String	50
Datum	A	Datum vykonaného exportu	Date	
KSO	N	Klasifikace stavebního objektu	String	15
CC-CZ	N	Klasifikace stavebních děl	String	15
CZ-CPV	N	Společný slovník pro veřejné zakázky	String	20
CZ-CPA	N	Klasifikace produkce podle činností	String	20
Zadavatel	N	Zadavatel zadání	String	50
IČ	N	IČ zadavatele zadání	String	20
DIČ	N	DIČ zadavatele zadání	String	20
Uchazeč	N	Uchazeč veřejné zakázky	String	50
Projektant	N	Projektant	String	50
Poznámka	N	Poznámka k zadání	String	255
Sazba DPH	A	Rekapitulace sazeb DPH u položek soupisů	eGSazbaDph	
Základna DPH	A	Základna DPH určena součtem celkové ceny z položek soupisů	Double	
Hodnota DPH	A	Hodnota DPH	Double	
Cena bez DPH	A	Celková cena bez DPH za celou stavbu. Sčítává se ze všech listů.	Double	
Cena s DPH	A	Celková cena s DPH za celou stavbu	Double	

Rekapitulace objektů stavby a soupisů prací

Název atributu	Povinný (A/N)	Popis	Typ	Max. počet znaků
Kód	A	Přebírá se z Rekapitulace stavby	String	20
Stavba	A	Přebírá se z Rekapitulace stavby	String	120
Místo	N	Přebírá se z Rekapitulace stavby	String	50
Datum	A	Přebírá se z Rekapitulace stavby	Date	
Zadavatel	N	Přebírá se z Rekapitulace stavby	String	50
Projektant	N	Přebírá se z Rekapitulace stavby	String	50
Uchazeč	N	Přebírá se z Rekapitulace stavby	String	50
Kód	A	Kód objektu	String	20
Objektu, Soupis prací	A	Název objektu	String	120
Cena bez DPH	A	Cena bez DPH za daný objekt	Double	
Cena s DPH	A	Cena spolu s DPH za daný objekt	Double	
Typ	A	Typ zakázky	eGTypZakazky	

Krycí list soupisu

Název atributu	Povinný (A/N)	Popis	Typ	Max. počet znaků
Stavba	A	Přebírá se z Rekapitulace stavby	String	120
Objekt	A	Kód a název objektu	String	20 + 120
Soupis	A	Kód a název soupisu	String	20 + 120
KSO	N	Klasifikace stavebního objektu	String	15
CC-CZ	N	Klasifikace stavebních děl	String	15
CZ-CPV	N	Společný slovník pro veřejně zakázky	String	20
CZ-CPA	N	Klasifikace produkce podle činností	String	20
Místo	N	Přebírá se z Rekapitulace stavby	String	50
Zadavatel	N	Přebírá se z Rekapitulace stavby	String	50
Uchazeč	N	Přebírá se z Rekapitulace stavby	String	50
Projektant	N	Přebírá se z Rekapitulace stavby	String	50
Poznámka	N	Poznámka k soupisu prací	String	255
Sazba DPH	A	Rekapitulace sazeb DPH na položkách aktuálního soupisu	eGSazbaDph	
Základna DPH	A	Základna DPH určena součtem celkové ceny z položek aktuálního soupisu	Double	
Hodnota DPH	A	Hodnota DPH	Double	
Cena bez DPH	A	Cena bez DPH za daný soupis	Double	
Cena s DPH	A	Cena s DPH za daný soupis	Double	

Rekapitulace členění soupisu prací

Název atributu	Povinný (A/N)	Popis	Typ	Max. počet znaků
Stavba	A	Přebírá se z Rekapitulace stavby	String	120
Objekt	A	Kód a název objektu, přebírá se z Krycího listu soupisu	String	20 + 120
Soupis	A	Kód a název objektu, přebírá se z Krycího listu soupisu	String	20 + 120
Místo	N	Přebírá se z Rekapitulace stavby	String	50
Datum	A	Přebírá se z Rekapitulace stavby	Date	
Zadavatel	N	Přebírá se z Rekapitulace stavby	String	50
Projektant	N	Přebírá se z Rekapitulace stavby	String	50
Uchazeč	N	Přebírá se z Rekapitulace stavby	String	50
Kód dílu - Popis	A	Kód a název dílu ze soupisu	String	20 + 100
Cena celkem	A	Cena celkem za díl ze soupisu	Double	

Soupis prací

Název atributu	Povinný (A/N)	Popis	Typ	Max. počet znaků
Stavba	A	Přebírá se z Rekapitulace stavby	String	120
Objekt	A	Kód a název objektu	String	20 + 120
Soupis	A	Přebírá se z Krycího listu soupisu	String	20 + 120
Místo	N	Přebírá se z Krycího listu soupisu	String	50
Datum	A	Přebírá se z Krycího listu soupisu	Date	
Zadavatel	N	Přebírá se z Krycího listu soupisu	String	50
Projektant	N	Přebírá se z Krycího listu soupisu	String	50
Uchazeč	N	Přebírá se z Krycího listu soupisu	String	50
PČ	A	Pořadové číslo položky soupisu	Long	
Typ	A	Typ položky soupisu	eGTypPoložky	1
Kód	A	Kód položky ze soupisu	String	20
Popis	A	Popis položky ze soupisu	String	255
MJ	A	Měrná jednotka položky	String	10
Množství	A	Množství položky soupisu	Double	
J.Cena	A	Jednotková cena položky	Double	
Cena celkem	A	Cena celkem vyčíslena jako J.Cena * Množství	Double	
Cenová soustava	N	Zařazení položky do cenové soustavy	String	50
p	N	Poznámka položky ze soupisu	Memo	
psc	N	Poznámka k souboru cen ze soupisu	Memo	
pp	N	Plný popis položky ze soupisu	Memo	
vw	N	Výkaz výměr (figura, výraz, výměra) ze soupisu	Text,Text,Double	20, 150
DPH	A	Sazba DPH pro položku	eGSazbaDPH	

Datová věta

Typ věty	Hodnota	Význam
eGSazbaDPH	základní	Základní sazba DPH
	snížená	Snížená sazba DPH
	nulová	Nulová sazba DPH
	zákl. přenesená sníž. přenesená	Základní sazba DPH přenesená Snížená sazba DPH přenesená
eGTypZakazky	STA	Stavební objekt
	PRO	Provozní soubor
	ING	Inženýrský objekt
	VON	Vedlejší a ostatní náklady
	OST	Ostatní náklady
eGTypPolozky	1	Položka typu HSV
	2	Položka typu PSV
	3	Položka typu M
	4	Položka typu OST

ŘEDITELSTVÍ SILNIC A DÁLNIC ČR

SMLUVNÍ PODMÍNKY PRO STAVBY MENŠÍHO ROZSAHU – OBECNÉ PODMÍNKY

Smluvní podmínky pro stavby menšího rozsahu – obecné podmínky tvoří samostatnou přílohu výzvy k podání nabídky - elektronicky.

ŘEDITELSTVÍ SILNIC A DÁLNIC ČR

SMLUVNÍ PODMÍNKY PRO STAVBY MENŠÍHO ROZSAHU – ZVLÁŠTNÍ PODMÍNKY

Smluvní podmínky pro stavby menšího rozsahu – zvláštní podmínky tvoří samostatnou přílohu výzvy k podání nabídky - elektronicky.

ŘEDITELSTVÍ SILNIC A DÁLNIC ČR

TECHNICKÁ SPECIFIKACE

Technickou specifikací tvoří:

- A) Část I – Technické kvalitativní podmínky staveb pozemních komunikací
- B) Část II – Zvláštní technické kvalitativní podmínky stavby
- C) Část III – Další požadavky objednatele

ČÁST I - TECHNICKÉ KVALITATIVNÍ PODMÍNKY STAVEB POZEMNÍCH KOMUNIKACÍ (TKP)

Přehled jednotlivých kapitol TKP

Název kapitoly	Schváleno	Účinnost
Kapitola 1 - Všeobecně	č.j. 29/2017-120-TN/1 ze dne 26. 1. 2017	1. 2. 2017
Kapitola 2 - Příprava staveniště	č.j. 320/2016-120-TN/1 ze dne 20. 12. 2016	1.1.2017
Kapitola 11 - Svodidla, zábradlí a tlumiče nárazu	č.j. 205/10-910-IPK/1 ze dne 8. 3. 2010	1. 4. 2010
Kapitola 13 - Vegetační úpravy	č.j. 440/06-120-R/1 ze dne 3. 8. 2006	1. 9. 2006
Kapitola 14 - Dopravní značky a dopravní zařízení	č.j. 9/2015-120-TN/6 ze dne 27. 3. 2015	1. 4. 2015
Kapitola 18 - Beton pro konstrukce	č.j. 2/2016-120-TN/2 ze dne 12. 1. 2016	15. 1. 2016
Kapitola 19, část B - Protikoroziční ochrana ocelových mostů a konstrukcí	č.j. 121/2018-120-N/2 ze dne 5. 9. 2018	10. 9. 2018
Kapitola 25 - Protihlukové clony	č.j. 221/09-910-IPK/1 ze dne 23. 3. 2009	1. 4. 2009
Kapitola 31 - Opravy betonových konstrukcí	č.j. 318/08-910-IPK/1 ze dne 8. 4. 2008	1. 5. 2008

Jednotlivé kapitoly TKP jsou volně dostupné v elektronické podobě na webových stránkách www.pjpk.cz.

ČÁST II - ZVLÁŠTNÍ TECHNICKÉ KVALITATIVNÍ PODMÍNKY STAVBY (ZTKP)

„ D35 PHS – km 283 – I. etapa“

1. Úvod

Pro celý dokument včetně jeho příloh platí pojmy a zkratky uvedené v TKP, kapitole I a Směrnici GR č. 9/2016 – Realizace staveb pozemních komunikací. Pokud se v textu objevuje pojem Správce stavby, rozumí se jím pojem Zástupce objednatele ve smyslu čl. 3.2 Smluvních podmínek pro stavby menšího rozsahu.

Při stavbě budou aplikovány dokumenty ve znění platném k základnímu datu ve smyslu smluvních podmínek (tzn. 28 dnů před termínem pro podání nabídky).

Je-li v zadávací dokumentaci definován konkrétní výrobek nebo vlastnost (např. pevnost betonu), má se za to, že je tím definován minimální požadovaný standard.

2. Seznam příloh ZTKP

- 1) „Nepoužije se“

3. Zvláštní technické kvalitativní podmínky stavby

- Nejsou požadovány

ČÁST III – DALŠÍ POŽADAVKY OBJEDNATELE

„nepoužito“

SPECIFIKACE DÍLA

Obsah:

1. Identifikační údaje
 2. Stručný popis předmětu veřejné zakázky
 3. Bezpečnostní požadavky
 4. Technické požadavky
 5. Fotodokumentace – stávající stav
 6. Zhodnocení – stávající stav
 7. Dokladová část – Projektová dokumentace
-

1. Identifikační údaje

1.1 Název zakázky: **D35 PHS – km 283 I. etapa**

1.2. Vlastník a provozovatel: Ředitelství silnic a dálnic České republiky
Středisko správy a údržby dálnice 05 Kocourovce
Kocourovce 18, 783 56 Doloplazy

1.3. Důvod akce: Oprava stávající protihlukové stěny, která neodpovídá vizuálním, ochranným a technickým požadavkům

1.4. Kraj: Olomoucký

1.5. Katastrální území: Přáslavice

1.5. Místo, Rozsah - Oprava PHS – I. etapa: D35 – km 282,45 – 282,828, PS

2. Stručný popis předmětu veřejné zakázky

Jedná se o opravu stávající protihlukové stěny, která se nachází na dálnici D35 km 282,450 - km 283,204, PS. V I. Etapě se provede oprava v km 282,45 – km 282,828.

Předpokládaný termín zahájení výstavby je 3.Q 2019.

Celková délka PHS je 771 m a je rozdělena únikovými východy na 6 úseků.

V I. Etapě se provede oprava PHS v km 282,45 – km 282,828, PS o délce 384 m, tj. oprava Úseku 01, 02 a 03.

Protihluková stěna je rozdělena únikovými východy na 6 úseků:

- Úsek 01 – km 282,450 – km 282,602, dl. 152 m
- Úsek 02 – km 282,598 – km 282,751, dl. 152 m
- Úsek 03 – km 282,747 – km 282,828, dl. 80 m
- Úsek 04 – km 282,824 – km 282,993, dl. 168 m
- Úsek 05 – km 282,991 – km 282,995, dl. 4 m
- Úsek 06 – km 282,994 – km 283,204, dl. 215 m

Stávající protihluková stěna je tvořena dřevěnými panely osazenými do ocelových stojek

HEB 160 v osové vzdálenosti 4,0 m. Panely jsou výšky 2,5 m a jsou osazené na železobetonové soklové panely výšky 0,5 m.

Při opravě budou zachovány stávající ocelové stojky. U sloupků dojde k lokálnímu odstranění poškozených ploch otryskáním křemičitým pískem. Poté budou opatřeny ochranným protikorozním a sjednocujícím nátěrem v barevném odstínu RAL 7044 (dle TKP kap. 19B)

Železobetonové soklové panely budou také zachovány. Očistí se otryskáním tlakovou vodou do 500 barů a ošetří se nátěrem na beton TYP S1. Nátěr se provede pouze na vnitřní straně soklových panelů PHS.

Místo dřevěné výplně budou použity betonové protihlukové panely, které jsou tvořeny nosnou železobetonovou deskou šířky 120 mm z betonu C 30/37, XF4 a absorpční vrstvou z lehkého betonu. Panely musí odpovídat normám ČSN EN 1793 1-2 a ČSN EN 1794 1-2. Spáry systému budou utěsněny odolnou expandační polyuretanovou páskou a dílce ve sloupech budou zařazovány pryžovými klíny v dolním i horním rohu.

Ve staničeních km 282,600, km 282,749 a km 282,826 se nacházejí únikové východy, kde dojde k výměně značek únikového východu.

V km 282,747 až km 282,828 bude provedena demontáž ocelového svodidla na mostě, po opravě PHS jeho zpětná montáž.

Podrobné údaje o stavbě jsou doloženy také v příloze - Průvodní a technická zpráva

3. Bezpečnostní požadavky

Stavba bude prováděna za částečné uzavírky D35 km 282,450 - km 282,828, PS

Dopravní zabezpečení zajistí objednatel - SSÚD Kocourovce.

Veškeré stavební práce budou prováděny za dopravních opatření, které budou realizovány v souladu s Rozhodnutím MD č.j. 720/2018-120-SSU/2 ze dne 2.1.2019 dle příručky „Označování pracovních míst na dálnicích a silnicích pro motorová vozidla, část 1. – volná trasa“.

Zhotovitel je povinen před zahájením prací předložit doklad o platném školení BOZP podle § 8 Směrnice GŘ č. 4/2007, zpracovaná bezpečnostní rizika dle § 101 odst. 3) zákona č. 262/2006 Sb., zákoník práce, ve znění pozdějších předpisů (dále jen „Zákoník práce“) a vstup na dálnici hlásit zástupci objednatele. Zhotovitel je povinen dodržovat veškeré platné technické a právní předpisy, týkající se zajištění bezpečnosti a ochrany zdraví při práci a bezpečnosti technických zařízení zejména nařízení vlády č. 591/2006 Sb. a Směrnici GŘ ŘSD ČR č. 4/2007 Pravidla bezpečnosti práce na dálnicích a silnicích, příkazu GŘ ŘSD č. 23/2014 Zavedení typových technologických postupů při práci na komunikaci za provozu – Provozních směrnic, veřejně dostupné na stránkách www.rsd.cz, oddíl Technické předpisy. Zhotovitel se zavazuje vysílat k provádění prací zaměstnance odborně a zdravotně způsobilé a řádně proškolené v předpisech bezpečnosti a ochrany zdraví při práci. V případě pracovního úrazu zaměstnance zhotovitele vyšetří a sepiše záznam o pracovním úrazu vedoucí zaměstnanec zhotovitele ve spolupráci s vedoucím zaměstnancem objednatele a zhotovitel

následně splní veškeré povinnosti v souladu s § 105 Zákoníku práce v platném znění a nařízením vlády č. 201/2010 Sb. Zhotovitel se zavazuje zajistit vlastní dozor nad bezpečností práce a soustavnou kontrolu na pracovištích.

Zhotovitel nebude bez písemného souhlasu používat zařízení Objednatelě.

Zhotovitel zajistí, aby všichni jeho zaměstnanci včetně externích dodavatelů používali jedno či vícebarevných výstražných oděvů v jedné z barev dle ČSN EN ISO 20471 a splňující požadavky na třídu oděvu alespoň pro vzor B2 (děláči při práci ve dne). Pro práce na nočním pracovišti třídu oděvu pro vzor D. Tyto oděvy musí být udržovány v potřebné čistotě a kvalitě to do takové míry, aby svým znečištěním a porušením neznemožňovaly správnou funkci retroreflexních prvků.

4. Technické požadavky

Po realizaci Díla je nutné doložit veškerou dokumentaci (stavební deník, předávací protokol, certifikáty, dokumentaci z provedených zkoušek měření hluku, realizační dokumentace – TZ, fotodokumentaci, apod.)

Při realizaci stavby bude veškerý potřebný materiál dodáván přímo na místo. Zařízení staveniště bude umístěno na ploše části vozovky. Nový materiál bude bez meziskládek dáván rovnou do díla.

Odvoz a uložení vybouraných hmot na řízené skládky zajistí zhotovitel. Při stavebních pracích nesmí dojít k poškození komunikace a ohrožení provozu na ní. Rovněž nesmí dojít k poškození životního prostředí divokými skládkami, úniky ropných látek apod.

Při stavbě nesmí dojít k ohrožení povrchových ani podzemních vod závadnými látkami – ropné látky, úkapy z mechanismů, nátěrové hmoty a další látky nebezpečné vodám.

Při provádění stavebních prací musí být zajištěna ochrana přírody, ochrana proti hluku, ochrana proti znečištění podzemních a povrchových vod a kanalizace, ochrana proti znečištění vod a kanalizace a ochrana proti znečištění komunikací a nadměrné prašnosti

(Vozidla vyjíždějící ze staveniště musí být řádně očištěna, aby nedocházelo ke znečištění ploch a komunikací).

Při opravě je třeba dbát na to, aby nedošlo k poškození blízko umístěných svodidel, odvodňovacích proužků a dlažby mezi svodidlem a protihlukovou stěnou.

Před zahájením oprav a po realizaci bude provedeno akustické měření.

5. Fotodokumentace – stávající stav

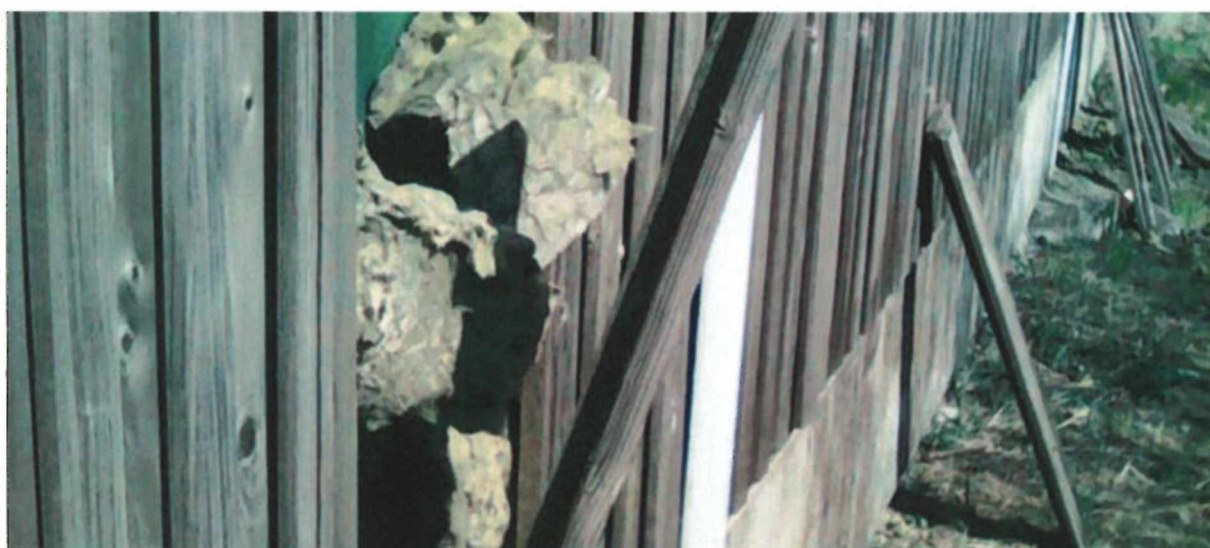
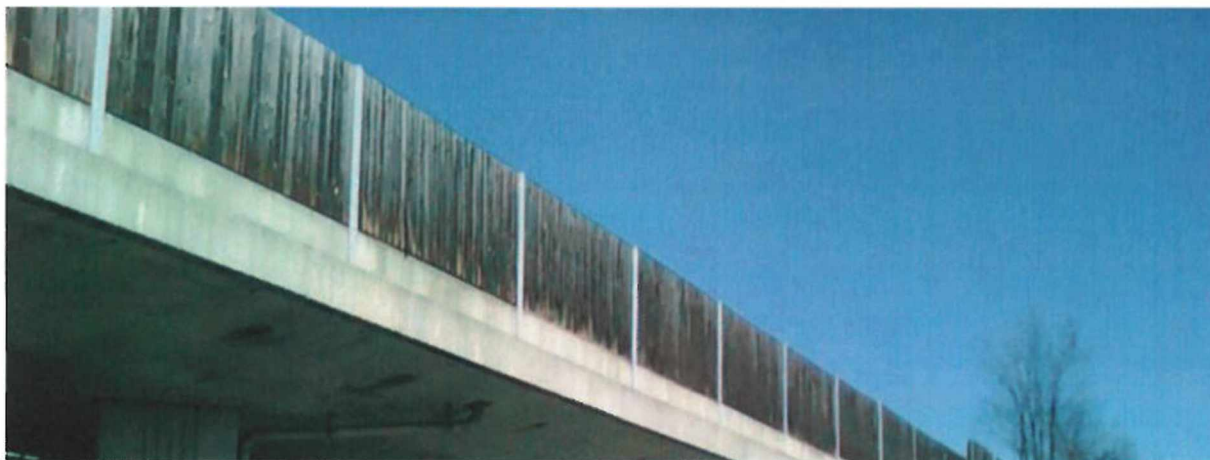



6. Zhodnocení – stávající stav

Stávající protihluková stěna je ve špatném technickém stavu. Dřevěné latě jsou popraskané, lokálně zdevastované. Oprava PHS, vizuálně i technicky, bude provedena dle „Manuálu jednotného vzhledu protihlukových stěn“ zpracovaného pro ŘSD.

Opravou protihlukových stěn dojde ke snížení hluku od projíždějící dopravy a tím ke zlepšení životních podmínek lidí žijících v přilehlé obci Kocourovec.

7. Dokladová část – Projektová dokumentace

Dílo bude prováděno na základě vypracované projektové dokumentace, která je tvořena:

- Průvodní a technická zpráva
- Přehledná situace umístění
- Výkresy PHS – Detail PHS, Situace PHS

ŘEDITELSTVÍ SILNIC A DÁLNIC ČR

VÝKRESY

UKONČENÍ PHS ZÚ 01 KM 285,872

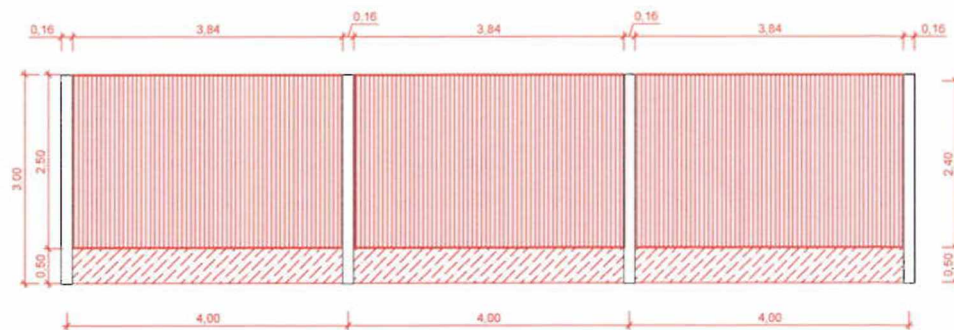

DETAIL UKOTVENÍ M 1:20



Císlo zakázky	HP	
201910.1	-	
Schválí		
Ing. Karel Přebyl		
Tech. kontrola		
Ing. Pavlína Nykodémová		
		FORVA CZ, s.r.o. IČO 02902485, DIČ CZ02902485, Kališská 1, 299 01 Poděbrady - Kluk

		Kraj: Olomoucký	
Akce:	Protihluková stěna – km 283	Datum:	Stupeň
Objekt:	I, Etapa D35 – km 282,450 – 282,828 PS	04/2019	PPPS
		Souprava:	C, přílohy
Příloha:	DETAIL PHS	Měřítko: 1:50, 2:0	B2

ŘEDITELSTVÍ SILNIC A DÁLNIC ČR

SMLOUVA O ZPRACOVÁNÍ OSOBNÍCH ÚDAJŮ

Smlouva o zpracování osobních údajů

uzavřená níže uvedeného dne, měsíce a roku mezi:

Ředitelství silnic a dálnic ČR

se sídlem

IČO:

DIČ:

právní forma:

bankovní spojení:

zastoupen:

osoba oprávněná k podpisu smlouvy;

kontaktní osoba ve věcech smluvních;

e-mail:

kontaktní osoba ve věcech technických;

e-mail:

tel:

(dále jen „Správce“)

a

název:

se sídlem:

IČO, DIČ:

bankovní spojení:

zastoupen:

Na Pankráci 546/56, 143 00 Praha 4

65993390

CZ85993390

příspěvková organizace

[redacted]

[redacted]

[redacted]

[redacted]

[redacted]

Pověřenec pro ochranu osobních údajů (DPO)

[redacted]

[redacted]

[redacted]

TANNACO, a.s.

Kačínská 1, 290 01 Poděbrady

61677272, CZ 61677272

[redacted]

[redacted]

[redacted]

kontaktní osoba ve věcech sml. [redacted]
kontaktní osoba ve věcech technických: [redacted]
zápis v obchodním rejstříku: [redacted] vedená u Městského soudu v Praze, B 14489
právní forma: Akciová společnost
(dále jen „Zpracovatel“ nebo „Prvotní Zpracovatel“)
(Správce a Zpracovatel společně dále také jako „Smluvní strany“)

Preamble

Vzhledem k tomu, že Zpracovatel v průběhu poskytování Služeb a/nebo Produktů Správci může zpracovávat Osobní údaje Správce, považují Smluvní strany za zásadní, aby při zpracování těchto osobních údajů byla zajištěna vysoká úroveň ochrany práv a svobod fyzických osob ve vztahu k takovému zpracování osobních údajů a toto zpracování bylo v souladu s Předpisy na ochranu osobních údajů, a to zejm. s Nařízením Evropského parlamentu a Rady (EU) č. 2016/679 ze dne 27. dubna 2016 o ochraně fyzických osob v souvislosti se zpracováním osobních údajů a o volném pohybu těchto údajů a o zrušení směrnice 96/46/ES (obecné nařízení o ochraně osobních údajů), a proto Smluvní strany uzavírají tuto smlouvu o ochraně osobních údajů (dále jen „Smlouva“).

1 Definice

Pro účely této Smlouvy se následující pojmy vykládají takto:

„EHP“ se rozumí Evropský hospodářský prostor.

„GDPR“ se rozumí Nařízením Evropského parlamentu a Rady (EU) č. 2016/679 ze dne 27. dubna 2016 o ochraně fyzických osob v souvislosti se zpracováním osobních údajů a o volném pohybu těchto údajů a o zrušení směrnice 96/46/ES (obecné nařízení o ochraně osobních údajů) ve znění opravy uveřejněné v Úředním věstníku Evropské unie L 119 ze dne 4. května 2016.

„Hlavní smlouvou“ se rozumí smluvní vztah či smluvní vztahy založené mezi Správcem a Zpracovatelem na základě uzavřených platných a účinných smluv vymezených v příloze č. 1 této Smlouvy.

„Osobní údaje Správce“ se rozumí osobní údaje popsané v příloze č. 1 této Smlouvy a veškeré další osobní údaje zpracovávané Zpracovatelem jménem Správce podle a/nebo v souvislosti s Hlavní smlouvou.

„Podzpracovatelem“ se rozumí jakýkoli zpracovatel osobních údajů (včetně jakékoli třetí strany) zapojený Zpracovatelem do zpracování Osobních údajů Správce jménem Správce. Za podmínek stanovených touto Smlouvou je Podzpracovatel oprávněn zapojit do zpracování Osobních údajů Správce dalšího Podzpracovatele (tzv. řetězení podzpracovatelů).

„Pokynem“ se rozumí písemný pokyn Správce Zpracovatelé týkající se zpracování Osobních údajů Správce. Zpracovatel je povinen kdykoliv v průběhu zpracování osobních údajů prokázat existenci a obsah Pokynu.

„Porušením zabezpečení osobních údajů“ se rozumí takové porušení zabezpečení osobních údajů, které vede nebo může přímo vést k neoprávněnému přístupu nebo k neoprávněné či nahodilé změně, zničení, vyrazení či ztrátě osobních údajů, případně k neoprávněnému vyrazení nebo přístupu k uloženým, přenášeným nebo jinak zpracovávaným Osobním údajům Správce.

„Produkty“ se rozumí Produkty, které má Zpracovatel poskytnout Správci dle Hlavní smlouvy.

„Předpisy o ochraně osobních údajů“ se rozumí Nařízení Evropského parlamentu a Rady (EU) č. 2016/679 ze dne 27. dubna 2016 o ochraně fyzických osob v souvislosti se zpracováním osobních údajů a o volném pohybu těchto údajů a o zrušení směrnice 96/46/ES (obecné nařízení o ochraně osobních údajů) ve znění opravy uveřejněné v Úředním věstníku Evropské unie L 119 ze dne 4. května 2016, jakož i veškeré národní předpisy upravující ochranu osobních údajů.

„Schválenými Podzpracovateli“ se rozumějí: (a) Podzpracovatelé uvedení v příloze č. 3 této Smlouvy (autORIZOVANÉ předání Osobních údajů Správce); a (b) případně další dílčí Podzpracovatelé předem písemně povolení Správcem v souladu se kapitolou 6 této Smlouvy. Nejedná se o osoby, které zpracovávají osobní údaje pro zpracovatele na základě pracovní smlouvy, dohody o provedení práce či dohody o provedení činnosti nebo osoby, které se při provádění svých služeb, tj. plnění smlouvy s objednatelům (jinak zpracovatelem osobních údajů), mohou pouze nahodile dostat do styku s osobními údaji, aniž by osobní údaje jakkoliv zpracovávaly.

„Službami“ se rozumí Služby, které má Zpracovatel poskytnout Správci podle Hlavní smlouvy.

„Standardními smluvními doložkami“ se rozumí standardní smluvní doložky pro předávání osobních údajů zpracovatelům usazeným ve třetích zemích schválené rozhodnutím Evropské komise 2010/87/EU ze dne 5. února 2010, nebo jakýkoli soubor ustanovení schválených Evropskou komisí, který je mění, doplňuje nebo nahrazuje.

„Třetí zemí“ se rozumí jakákoli země mimo EU/EHP, s výjimkou případů, kdy je tato země předmětem platného a účinného rozhodnutí Evropské komise o odpovídající ochraně osobních údajů ve třetích zemích.

„Vymazáním“ se rozumí odstranění nebo zničení Osobních údajů Správce tak, aby nemohly být obnoveny nebo rekonstruovány.

„Zásadami zpracování osobních údajů“ se rozumí zásada zákonnosti, korektnosti, transparentnosti, účelového omezení, minimalizace údajů, přesnosti, omezení uložení, integrity a důvěrnosti. Smluvní strany berou na vědomí, že jakékoliv zpracování osobních údajů či jakýkoliv výklad této Smlouvy musí být v souladu s těmito zásadami. Dokument Zásady zpracování osobních údajů je k dispozici na internetových stránkách www.rsd.cz v záložce Organizace pod odkazem GDPR.

„Zpracování“, **„správce“**, **„zpracovatel“**, **„subjekt údajů“**, **„osobní údaje“**, **„zvláštní kategorie osobních údajů“** a jakékoli další obecné definice neuvedené v této Smlouvě nebo v Hlavní smlouvě mají stejný význam jako v GDPR.

2 Podmínky zpracování Osobních údajů Správce

- 2.1 V průběhu poskytování Služeb a/nebo Produktů Správce podle Hlavní smlouvy je Zpracovatel oprávněn zpracovávat Osobní údaje Správce jménem Správce pouze za podmínek této Smlouvy a na základě Pokynů Správce. Zpracovatel se zavazuje, že bude po celou dobu zpracování dodržovat následující ustanovení týkající se ochrany Osobních údajů Správce.
- 2.2 V rozsahu požadovaném platnými a účinnými Předpisy o ochraně osobních údajů musí Zpracovatel získat a uchovávat veškeré potřebné licence, oprávnění a povolení potřebné k zpracování Osobních údajů Správce včetně osobních údajů uvedených v příloze č. 1 této Smlouvy.
- 2.3 Zpracovatel musí dodržovat veškerá technická a organizační opatření pro splnění požadavků uvedených v této Smlouvě a jejich přílohách. Zpracovatel je dále povinen dbát Zásad zpracování osobních údajů a za všech okolností tyto zásady dodržovat.
- 2.4 Pro účely komunikace a zajištění seúčinnosti Správce a Zpracovatele navzájem (zejím, v případech porušení zabezpečení osobních údajů, předávání žádostí subjektů údajů), není-li v konkrétním případě určeno jinak, pověřily Smluvní strany tyto osoby:

2.4.1 osoba pověřená Správcem: [REDACTED]

2.4.2 osoba pověřená Zpracovatelem: [REDACTED]

Obě strany jsou povinny na zaslání podání naprosto nejpозději však do 48 hodin od zaslání.

3 Zpracování Osobních údajů Správce:

- 3.1 Zpracovatel zpracovává Osobní údaje Správce pouze pro účely plnění Hlavní smlouvy nebo pro plnění poskytované na základě Hlavní smlouvy (viz příloha č. 1 této Smlouvy). Zpracovatel nesmí zpracovávat, předávat, upravovat nebo měnit Osobní údaje Správce nebo zveřejnit či povolit zveřejnění Osobních údajů Správce jiné třetí osobě jinak než v souladu s touto Smlouvou nebo s Pokyny Správce, pokud takové zveřejnění není vyžadováno právem EU nebo členského státu, kterému Zpracovatel podléhá. Zpracovatel v rozsahu povoleném takovým zákonem informuje Správce o tomto zákonném požadavku před zahájením zpracování Osobních údajů Správce a dodržuje pokyny Správce, aby co nejvíce omezil rozsah zveřejnění.
- 3.2 Zpracovatel neproděné nebo bož zbytečného odkladu od obdržení Pokynu informuje Správce v případě, kdy podle jeho názoru vzhledem k jeho odborným znalostem a zkušenostem takový Pokyn porušuje Předpisy o ochraně osobních údajů.
- 3.3 Zpracovatel bere na vědomí, že není oprávněn určit účely, a prostředky zpracování Osobních údajů Správce a pokud by Zpracovatel toto porušil, považuje se ve vztahu k takovému zpracování za správce.
- 3.4 Pro účely zpracování uvedeného výše tímto Správce Instruuje Zpracovatele, aby předával Osobní údaje Správce příjemcům ve třetích zemích uvedených v příloze č. 3 této Smlouvy (Autorizované předávání Osobních údajů Správce) vždy za předpokladu, že taková osoba splní požadavky uvedené v kapitole 5 této Smlouvy.

4 Spolehlivost Zpracovatele

- 4.1 Zpracovatel učiní přiměřené kroky, aby zajistil spolehlivost každého zaměstnance. Jeho zástupce nebo dodavatele, kteří mohou mít přístup k Osobním údajům Správce, přičemž zajistí, aby byl přístup omezen výhradně na ty osoby, jejichž činnost vyžaduje přístup k příslušným Osobním údajům Správce. Zpracovatel vede seznam osob oprávněných zpracovávat osobní údaje Správce a osob, které mají k těmto osobním údajům přístup, přičemž sleduje a pravidelně přezkoumává, že se jedná o osoby dle tohoto odstavce.
- 4.2 Zpracovatel musí zajistit, aby všechny osoby, které zapojil do zpracování Osobních údajů Správce:
- 4.2.1 byly informovány o důvěrné povaze Osobních údajů Správce a byly si vědomy povinností Zpracovatele vyplývajících z této Smlouvy, Hlavní smlouvy, Pokynů a platných a účinných Předpisů o ochraně osobních údajů, a zavázaly se tyto povinnosti dodržovat ve stejném rozsahu, zejména aby zachovávaly mlčenlivost o osobních údajích a přijatých opatřeních k jejich ochraně, a to i po skončení jejich pracovněprávního nebo jiného smluvního vztahu ke Zpracovateli;
 - 4.2.2 byly přiměřeně školeny/certifikovány ve vztahu k Předpisům o ochraně osobních údajů nebo dle Pokynů Správce;
 - 4.2.3 podléhaly závazku důvěrnosti nebo profesním či zákonným povinnostem zachovávat mlčenlivost;
 - 4.2.4 používaly pouze bezpečný hardware a software a dodržovaly zásady bezpečného používání výpočetní techniky;
 - 4.2.5 podléhaly procesům autentizace uživatelů a přihlašování při přístupu k Osobním údajům Správce v souladu s touto Smlouvou, Hlavní smlouvou, Pokyny a platnými a účinnými Předpisy o ochraně osobních údajů;
 - 4.2.6 zabránily neoprávněnému čtení, pozměnění, smazání či zneprístupnění Osobních údajů Správce, nevytvářely kopie nosičů osobních údajů pro jinou než pracovní potřebu a neumožnily takové jednání ani jiným osobám a případně neprotlčle nejpozději však do 24 hodin od vzniku, hlásily jakékoliv důvodné podezření na ohrožení bezpečnosti osobních údajů, a to osobě uvedené v kapitole 2 této Smlouvy.

5 Zabezpečení osobních údajů

- 5.1 S přihlédnutím ke stavu techniky, nákladům na provedení, povaze, rozsahu, kontextu a účelům zpracování i k různě pravděpodobným a různě závažným rizikům pro práva a svobody fyzických osob, provede Zpracovatel vhodná technická a organizační opatření (příloha č. 2 této Smlouvy), aby zajistil úroveň zabezpečení odpovídající dáhému riziku, případně včetně:
- 5.1.1 pseudonymizace a šifrování osobních údajů;
 - 5.1.2 schopností zajistit neustálou důvěrnost, integritu, dostupnost a odolnost systémů a služeb zpracování;
 - 5.1.3 schopností obnovit dostupnost osobních údajů a přístup k nim včas v případě fyzických či technických incidentů;
 - 5.1.4 procesu pravidelného testování, posuzování a hodnocení účinnosti zavedených technických a organizačních opatření pro zajištění bezpečnosti zpracování.

- 6.2 Při posuzování vhodně úrovně bezpečnosti se zohlední rizika, která představuje zpracování, zejména náhodné nebo protiprávní zničení, ztráta, pozměňování, neoprávněné zpřístupnění předávaných, uložených nebo jinak zpracovávaných osobních údajů, nebo neoprávněný přístup k nim.
- 6.3 V případě zpracování osobních údajů více správci je Zpracovatel povinen zpracovávat takové osobní údaje odděleně.
- 6.4 Konkrétní podmínky zabezpečení jsou uvedeny v příloze č. 2 této Smlouvy a dále v Pokynech.

6 Další Podzpracovatelé

- 6.1 Zpracovatel je oprávněn použít ke zpracování Osobních údajů Správce další Podzpracovatele uvedené v příloze č. 3 této Smlouvy, jiné Podzpracovatele je Zpracovatel oprávněn zapojit do zpracování pouze s předchozím písemným povolením Správce.
- 6.2 Zpracovatel je povinen u každého Podzpracovatele:
 - 6.2.1 poskytnout Správci úplné informace o zpracování, které má provádět i ekový Podzpracovatel;
 - 6.2.2 zajistit nálezitou úroveň ochrany Osobních údajů Správce, včetně dostatečných záruk pro provedení vhodných technických a organizačních opatření dle této Smlouvy, Hlavní Smlouvy, Pokynů a platných a účinných Předpisů na ochranu osobních údajů;
 - 6.2.3 zahrnout do smlouvy mezi Zpracovatelem a každým dalším Podzpracovatelem podmínky, které jsou shodné s podmínkami stanovenými v této Smlouvě. Pro vyloučení pochybností si Smluvní strany ujednávají, že v případě tzv. řetězení zpracovatelů (tj. uzavření smlouvy o zpracování osobních údajů mezi podzpracovatelem) musí tyto smlouvy splňovat podmínky dle této Smlouvy. Na požádání poskytne Zpracovatel Správci kopii svých smluv s dílčími Podzpracovateli a v případě řetězení podzpracovatelů i kopii smluv uzavřených mezi dalšími Podzpracovateli;
 - 6.2.4 v případě předání Osobních údajů Správce mimo EHP zajistit ve smlouvách mezi Zpracovatelem a každým dalším Podzpracovatelem Standardní smluvní doložky nebo jiný mechanismus, který předem schválí Správce, aby byla zajištěna odpovídající ochrana předávaných Osobních údajů Správce;
 - 6.2.5 zajistit plnění všech povinností nezbytných pro zachování plné odpovědnosti vůči Správci za každé selhání každého dílčího Podzpracovatele při plnění jeho povinností v souvislosti se zpracováním Osobních údajů Správce.

7 Plnění práv subjektů údajů

- 7.1 Subjekt údajů má na základě své žádosti zejména právo získat od Správce informace týkající se zpracování svých osobních údajů, žádat jejich opravu či doplnění, podávat námítky proti zpracování svých osobních údajů či žádat jejich výmaz.
- 7.2 Vzhledem k povaze zpracování Zpracovatel napomáhá Správci při provádění vhodných technických a organizačních opatření pro splnění povinností Správce reagovat na žádosti o uplatnění práv subjektů údajů.

- 7.3 Zpracovatel neprodleně oznámí Správci, pokud obdrží od subjektu údajů, orgánu dohledu a/nebo jiného příslušného orgánu žádost podle platných a účinných Předpisů o ochraně osobních údajů, pokud se jedná o Osobní údaje Správce.
- 7.4 Zpracovatel spolupracuje se Správcem dle jeho potřeb a Pokynů tak, aby Správci umožnil jakýkoli výkon práv subjektu údajů podle Předpisů o ochraně osobních údajů, pokud jde o Osobní údaje Správce, a vyhověl jakémukoli požadavku, dotazu, oznámení nebo sdělení dle Předpisů o ochraně osobních údajů nebo dle této Smlouvy, což zahrnuje:
- 7.4.1 poskytnutí veškerých údajů požadovaných Správcem v přiměřeném časovém období specifikovaném Správcem, a to ve všech případech a včetně úplných podrobností a kopii stížností, sdělení nebo žádostí a jakýchkoli Osobních údajů Správce, které Zpracovatel ve vztahu k subjektu údajů zpracovává;
 - 7.4.2 poskytnutí takové asistence, kterou může Správce rozumně požadovat, aby mohl vyhovět příslušné žádosti vá lhůtách stanovených Předpisy o ochraně osobních údajů;
 - 7.4.3 implementaci dodatečných technických a organizačních opatření, které může Správce rozumně požadovat, aby mohl účinně reagovat na příslušné stížnosti, sdělení nebo žádosti.

8. Porušení zabezpečení osobních údajů

- 8.1 Zpracovatel je povinen bez zbytečného odkladu a v každém případě nejpozději do 24 hodin od zjištění porušení informovat Správce o tom, že došlo k porušení zabezpečení Osobních údajů Správce nebo existuje důvodné podezření z porušení zabezpečení Osobních údajů Správce. Zpracovatel poskytne Správci dostatečně informace, které mu umožní splnit veškeré povinnosti týkající ohlašování a oznamování případů porušení zabezpečení osobních údajů podle Předpisů o ochraně osobních údajů. Takové oznámení musí přinejmenším:
- 8.1.1 popisovat povahu porušení zabezpečení osobních údajů, kategorie a počty dotčených subjektů údajů a kategorie a specifikace záznamů o osobních údajích;
 - 8.1.2 jméno a kontaktní údaje pověřence pro ochranu osobních údajů Zpracovatele nebo jiného příslušného kontaktu, od něhož lze získat více informací;
 - 8.1.3 popisovat odhadované riziko a pravděpodobné důsledky porušení zabezpečení osobních údajů;
 - 8.1.4 popisovat opatření přijatá nebo navržená k řešení porušení zabezpečení osobních údajů.
- 8.2 Zpracovatel spolupracuje se Správcem a podniká takové přiměřené kroky, které jsou řízeny Správcem, aby napomáhal vyšetřování, zmiňování a nápravě každého porušení osobních údajů.
- 8.3 V případě porušení zabezpečení osobních údajů Zpracovatel neinformuje žádnou třetí stranu bez předchozího písemného souhlasu Správce, pokud takové oznámení nevyžaduje právo EU nebo členského státu, které se na Zpracovatele vztahuje. V takovém případě je Zpracovatel povinen, v rozsahu povoleném takovým právem, informovat Správce o tomto právním požadavku, poskytnout kopii navrhovaného oznámení a zvažít veškeré připomínky, které provede Správce před tím, než porušení zabezpečení osobních údajů oznámí.

9 Posouzení vlivů na ochranu osobních údajů a předchozí konzultace

- 9.1 Zpracovatel poskytne Správci přiměřenou pomoc ve všech případech posouzení vlivu na ochranu osobních údajů, které jsou vyžadovány čl. 35 GDPR, a s veškerými předchozími konzultacemi s jakýmkoli dozorným úřadem Správce, které jsou požadovány podle čl. 36 GDPR, a to vždy pouze ve vztahu ke zpracování Osobních údajů Správce Zpracovatelem a s ohledem na povahu zpracování a informace, které má Zpracovatel k dispozici.

10 Vymazání nebo vrácení Osobních údajů Správce

- 10.1 Zpracovatel musí neprodleně a v každém případě do 90 (devadesát) kalendářních dnů po: (i) ukončení zpracování Osobních údajů Správce Zpracovatelem nebo (ii) ukončení Hlavní smlouvy, podle volby Správce (tato volba bude písemně oznámena Zpracovatelem Pokynem Správce) buď:
- 10.1.1 vrátit úplnou kopii všech Osobních údajů Správce Správci zabezpečeným přenosem datových souborů v takovém formátu, jaký oznámí Správce Zpracovatel, a dále bezpečně a prokazatelně vymazat všechny ostatní kopie Osobních údajů Správce zpracovávaných Zpracovatelem nebo jakýmkoli autorizovaným dříčím Podzpracovatelem, nebo
- 10.1.2 bezpečně a prokazatelně smazat všechny kopie Osobních údajů Správce zpracovávaných Zpracovatelem nebo jakýmkoli dalším Podzpracovatelem, přičemž Zpracovatel poskytne Správci písemné osvědčení, že přímě splnil požadavky kapitoly 10 této Smlouvy.
- 10.2 Zpracovatel může uchovávat Osobní údaje Správce v rozsahu požadovaném právními předpisy Unie nebo členského státu a pouze v rozsahu a po dobu požadovanou právními předpisy Unie nebo členského státu a za předpokladu, že Zpracovatel zajistí důvěrnost všech těchto osobních údajů Správce a zajistí, aby tyto osobní údaje Správce byly zpracovávány pouze pro účely uvedené v právních předpisech Unie nebo členského státu, které vyžadují jejich ukládání, a nikoliv pro žádný jiný účel.

11 Právo na audit

- 11.1 Zpracovatel na požádání zpřístupní Správci veškeré informace nezbytné k prokázání souladu s platnými a účinnými Předpisy o ochraně osobních údajů, touto Smlouvou a Pokyny a dále umožní auditu a inspekce ze strany Správce nebo jiného auditora pověřeného Správcem ve všech místech, kde probíhá zpracování Osobních údajů Správce. Zpracovatel umožní Správci nebo jinému auditorovi pověřenému Správcem kontrolovat, auditovat a kopírovat všechny příslušné záznamy, procesy a systémy, aby Správce mohl ověřit, že zpracování Osobních údajů Správce je v souladu s platnými a účinnými Předpisy o ochraně osobních údajů, touto Smlouvou a Pokyny. Zpracovatel poskytne Správci plnou spolupráci a na žádost Správce poskytne Správci důkazy o plnění svých povinností podle této Smlouvy. Zpracovatel neprodleně uvědomí Správce, pokud podle jeho názoru zda uveřejněné právo na audit porušuje Předpisy o ochraně osobních údajů. Zpracovatel může prokázat plnění dohodnutých povinností týkajících se ochrany údajů, důkazem o dodržování schváleného mechanismu certifikace ISO normám, kontroly se pak mohou omezit pouze na vybrané procesy.
- 11.2 Zpracovatel je povinen zajistit výkon práva Správce dle předchozího odstavce také u všech Podzpracovatelů.

12 Mezinárodní předávání Osobních údajů Správce

- 12.1 Zpracovatel nesmí zpracovávat Osobní údaje Správce sám ani prostřednictvím Podzpracovatele ve třetí zemi, a výjimkou těch příjemců ve třetích zemích (pokud existují) uvedených v příloze č. 3 této Smlouvy (autorizované předání Osobních údajů Správce), není k to předání písemně schváleno Správčem.
- 12.2 Zpracovatel na žádost Správce okamžitě se Správčem uzavře (nebo zajistí, aby uzavřel jakýkoli příslušný dělič Podzpracovatel) smlouvu včetně Standardních smluvních dohodek a/nebo obdobných dohod, které mohou vyžadovat Předlohy o ochraně osobních údajů, pokud jde o jakékoli zpracování Osobních údajů Správce ve třetí zemi.

13 Všeobecné podmínky

- 13.1 Smluvní strany si ujednaly, že tato Smlouva zanikne s ukončením účinnosti Hlavní smlouvy. Tím nejsou dotčeny povinnosti Zpracovatele, které dle této Smlouvy či ze své povahy trvají i po jejím zániku.
- 13.2 Tato Smlouva se řídí rozpadným právem Hlavní smlouvy.
- 13.3 Jakékoli porušení této Smlouvy představuje závažné porušení Hlavní smlouvy. V případě existence více smluvních vztahů se jedná o porušení každé smlouvy, do které probíhalo zpracování Osobních údajů Správce.
- 13.4 V případě nesrovnalostí mezi ustanoveními této Smlouvy a jakýchkoli jiných dohod mezi Smluvními stranami, včetně, avšak nikoliv výlučně, Hlavní smlouvy, mají ustanovení této Smlouvy přednost před povinnostmi Smluvních stran týkajících se ochrany osobních údajů.
- 13.5 Pokud se ukáže některé ustanovení této Smlouvy neplatné, neúčinné nebo nevymahatelné: zbývající částí Smlouvy zůstávají v platnosti. Okamžitě neplatné, neúčinné nebo nevymahatelné ustanovení se Smluvní strany zavazují, že (i) dohodou k této Smlouvě upraví tak, aby byla zajištěna jeho platnost, účinnost a vymahatelnost, a to při co největším zachování původních záměrů Smluvních stran nebo; pokud to není možné, (ii) budou vykládat toto ustanovení způsobem, jako by neplatná, neúčinná nebo nevymahatelná část nebyla nikdy v této Smlouvě obsažena.
- 13.6 Tato Smlouva je sepsána v 4 stejnopisech, přičemž Správce obdrží po 2 vyhotovení a Zpracovatel 2 vyhotovení.
- 13.7 Veškeré změny této Smlouvy je možné provést formou vzestupně číslovaných písemných dodatků podepsaných oběma Smluvními stranami. Pro vyloučení všech pochybností si Smluvní strany ujednávají, že tímto ustanovením není dotčeno uplatnění Pokynu Správce ke zpracování Osobních údajů Správce, který tato Smlouva předvídá.
- 13.8 Tato Smlouva nabývá účinnosti dnem podpisu obou Smluvních stran.

_____, (Správce)

_____, (Zpracovatel)

V _____

V Pačák 23.12.2019 dne _____

PŘÍLOHA č. 1: PODROBNOSTI O ZPRACOVÁNÍ OSOBNÍCH ÚDAJŮ SPRÁVCE

Tato příloha 1 obsahuje některé podrobnosti o zpracování osobních údajů správce, jak vyžaduje čl. 28 odst. 3 GDPR.

D35 PHS - km 283 - I.etapa, číslo smlouvy objednatele: 27ZA-002046

1 Předmět a trvání zpracování osobních údajů Správce

Předmětem zpracování osobních údajů jsou tyto kategorie:

Adresní a identifikační údaje.

Doba trvání zpracování osobních údajů Správce je totožná s dobou trvání Hlavní smlouvy, pokud z ustanovení Smlouvy nebo z Pokynu Správce nevyplývá, že mají trvat i po zániku její účinnosti.

2 Povaha a účel zpracování osobních údajů správce

Povaha zpracování osobních údajů Správce Zpracovatelem je:

Zpracování

Automatizované zpracování

Profilování nebo automatizované rozhodování

Účelem zpracování osobních údajů Správce Zpracovatelem je: Poskytování STAVEBNÍCH PRACÍ

3 Druh osobních údajů správce, které mají být zpracovány

Druh osobních údajů (zaškrtněte):

Osobní údaje (viz výše odst. 1)

Osobní údaje zvláštní kategorie dle čl. 9 GDPR

4 Kategorie subjektů údajů, které jsou zpracovávány pro správce

Nejsou.

PŘÍLOHA č. 2: TECHNICKÁ A ORGANIZAČNÍ OPATŘENÍ

1. Organizační bezpečnostní opatření

1.1. Správa zabezpečení

- a. Bezpečnostní politika a postupy: Zpracovatel musí mít dokumentovanou bezpečnostní politiku týkající se zpracování osobních údajů.
- b. Role a odpovědnosti:
 - i. role a odpovědnosti související se zpracováním osobních údajů jsou jasně definovány a přiděleny v souladu s bezpečnostní politikou;
 - ii. během interních reorganizací nebo při ukončení a změně zaměstnání je ve shodě s příslušnými postupy jasně definováno zrušení práv a povinností.
- c. Politika řízení přístupu: každé roli, která se podílí na zpracování osobních údajů, jsou přidělena specifická práva k řízení přístupu podle zásady "need-to-know".
- d. Správa zdrojů/aktiv: Zpracovatel vede registr aktiv IT používaných pro zpracování osobních údajů (hardwaru, softwaru a sítě). Je určena konkrétní osoba, která je odpovědná za udržování a aktualizaci tohoto registru (např. manažer IT).
- e. Řízení změn: Zpracovatel zajišťuje, aby všechny změny IT systémů byly registrovány a monitorovány konkrétní osobou (např. IT manažer nebo manažer bezpečnosti). Je zavedeno pravidelné monitorování tohoto procesu.

1.2. Reakce na incidenty a kontinuita provozu

- a. Řízení incidentů / porušení osobních údajů:
 - i. je definován plán reakce na incidenty s podrobnými postupy, aby byla zajištěna účinná a včasná reakce na incidenty týkající se osobních údajů;
 - ii. Zpracovatel bude bez zbytečného odkladu informovat Správce o jakémkoli bezpečnostním incidentu, který vede ke ztrátě, zneužití nebo neoprávněnému získání jakýchkoli osobních údajů.

- b. Kontinuita provozu: Zpracovatel stanoví říšné postupy a opatření, které jsou dodržovány pro zajištění požadované úrovně kontinuity a dostupnosti systému zpracování osobních údajů (v případě incidentů / porušení osobních údajů).

1.3. Lidské zdroje

- a. Důvěryhodnost personálu: Zpracovatel zajišťuje, aby všichni zaměstnanci rozuměli svým odpovědnostem a povinnostem týkajících se zpracování osobních údajů, role a odpovědnost jsou jasně komunikovány během procesu před nástupem do zaměstnání a / nebo při záčátku;
- b. Školení: Zpracovatel zajišťuje, že všichni zaměstnanci jsou dostatečně informováni o bezpečnostních opatřeních IT systému, které se vztahují k jejich každodenní práci; zaměstnanci, kteří se podílejí na zpracování osobních údajů, jsou rovněž řádně informováni o příslušných požadavcích na ochranu osobních údajů a právních závazcích prostřednictvím pravidelných informačních kampaní.

2. Technická bezpečnostní opatření

2.1. Kontrola přístupu a autentifikace

- a. Je implementován systém řízení přístupu, který je použitelný pro všechny uživatele přistupující k IT systému. Systém umožňuje vytvářet, schvalovat, kontrolovat a odstraňovat uživatelské účty
- b. Je vyloučeno používání sdílených uživatelských účtů. V případech, kdy je to nezbytné je zajištěno, že všichni uživatelé společněho účtu mají stejné role a povinnosti.
- c. Při poskytování přístupu nebo přizování uživatelských rolí je nutno dodržovat zásadu "need-to-know", aby se omezil počet uživatelů, kteří mají přístup k osobním údajům pouze na ty, kteří je potřebují pro naplnění procesních cílů zpracovatele.
- d. Tam, kde jsou mechanismy autentifikace založeny na heslech, Zpracovatel zajišťuje, aby heslo mělo alespoň osm znaků a vyřizováno požadavkům na velmi silná hesla, včetně délky, složitosti znaků a neopakovatelnosti.
- e. Autentifikační pověření (například uživatelské jméno a heslo) se nikdy nesmějí předávat přes síť.

2.2. Logování a monitorování

- a. Log soubory jsou ukládány pro každý systém / aplikaci používanou pro zpracování osobních údajů. Log soubory obsahují všechny typy přístupu k údajům (zobrazení, modifikace, odstranění).

2.3. Zabezpečení osobních údajů v křídle

- a. Bezpečnost serveru / databáze
 - k. Databázové a aplikační servery jsou nakonfigurovány tak, aby fungovaly pomocí samostatného uždu s minimálním oprávněním operačního systému pro zajištění řádné funkce.
 - l. Databázové a aplikační servery zpracovávají pouze osobní údaje, které jsou pro naplnění úředí zpracování skutečně nezbytné.
- b. Zabezpečení pracovní stanice
 3. Uživatelé nemohou deaktivovat nebo obějit nastavení zabezpečení.
 4. Jsou pravidelně aktualizovány antivirové aplikace a další bezpečnostní signatury.
 - ü. Uživatelé (nemají) oprávnění k instalaci nebo aktivaci neoprávněných softwarových aplikací.
 - iv. Systém má nastavený časový limit pro odhlášení, pokud uživatel není po určité době aktivní.
 - v. Jsou pravidelně instalovány kritické bezpečnostní aktualizace vydané vývojáři operačního systému.

2.4. Zabezpečení sítě / Komunikace

- a. Kdyžkoli je přístup provázen přes internet, je komunikace šifrována pomocí kryptografických protokolů.
- b. Přenos do a z IT systému je sledován a řízen prostřednictvím Firewallu a IDS (Intrusion Detection Systems).

2.5. Zálohování

- a. Jsou definovány postupy zálohování a obnovy údajů, jsou zdokumentovány a jasně spojeny s úlohami a povinnostmi.
- b. Zálohování je poskytováno oddělenými fyzickými ochrany a ochrany životního prostředí.
- c. Je monitorována úplnost prováděných záloh.

2.6. Mobilní / přenosná zařízení

- a. Jsou definovány a dokumentovány postupy pro řízení mobilních a přenosných zařízení a jsou stanovena jasná pravidla pro jejich správné používání.
- b. Jsou předem registrována a předem autorizována mobilní zařízení, která mají přístup k informačním systémům.

2.7. Zabezpečení životního cyklu aplikace

- a. V průběhu životního cyklu vývoje aplikace jsou využívány nejlepší a nejnmodernější postupy a uznávané postupy bezpečného vývoje nebo odpovídající normy.

2.8. Vymazání / odstranění údajů

- a. Před vyřazením něčeho bude provedeno jejich přeepsání na použitelné softwary. V případech, kdy to není možné (CD, DVD atd.), bude přiváděna jejich fyzická likvidace / destrukce.
- b. Je prováděna skenovací kontrola přenosných dokumentů a přenosných médií sloužících k ukládání osobních údajů.

2.9. Fyzická bezpečnost

- a. Fyzický perimeter infrastrukturního informačního systému není přístupný neoprávněným osobám. Musí být zavedena vhodná technická opatření (např. turniket ovládaný čipovou kartou, vstupní zámky) nebo organizační opatření (např. bezpečnostní ostraha) pro ochranu zabezpečených oblastí a jejich přístupových míst proti vstupu neoprávněných osob.

PŘÍLOHA č. 3: AŤTORIZOVANÉ PŘEDÁNÍ OSOBNÍCH ŤDAJŮ SPRÁVCE

Seznam schválených podzpracovatelů. Uvedte prosím (i) úplný název podzpracovatele; (ii) činnosti zpracování; (iii) umístění středisek služeb:

Č.	Schválený podzpracovatel	Činnost zpracování	Umístění středisek služeb
1.			

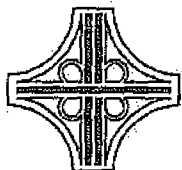

ŘEDITELSTVÍ SILNIC A DÁLNIC ČR

Č.j.: 17/12205/2019

Vyřizuje: [REDACTED]

ROZHODNUTÍ A OZNÁMENÍ O VÝBĚRU DODAVATELE

Ředitelství silnic a dálnic ČR, se sídlem Na Pankráci 546/56, 140 00 Praha 4, IČO: 65993390, jakožto zadavatel veřejné zakázky malého rozsahu s názvem

„D35 PHS - km 283 - I.etapa“,

interní číslo zakázky 27ZA-002046,

evidenční číslo (ISPROFIN/ISPROFOND): 500 115 0009, na základě výzvy k podání nabídky rozhodl o výběru nabídky dodavatele

TANNACO, a.s.

se sídlem: Kolínská 1, 290 01 Poděbrady

IČO: 616 77 272

Odůvodnění:

Vybraný dodavatel splnil všechny požadavky zadavatele vymezené ve výzvě k podání nabídky a předložil nabídku s nejnižší nabídkovou cenou v Kč bez DPH.

V Kocourovci dne 16. 8. 2019

Ředitelství silnic a dálnic ČR
[REDACTED]
[REDACTED]