

## KUPNÍ SMLOUVA

Č.j.: HSJI-73-156/E-2019

uzavřená v souladu s § 2079 a násl. zákona č. 89/2012 Sb., občanský zákoník,  
ve znění pozdějších předpisů, (dále jen „občanský zákoník“)  
(dále jen „smlouva“)

### Článek I.

#### Smluvní strany

|                   |  |
|-------------------|--|
| <b>Kupující:</b>  | Česká republika – Hasičský záchranný sbor Kraje Vysočina                           |
| Sídlo:            | Ke Skalce 4960/32, 586 04 Jihlava  |
| Zastoupený:       | plk. Mgr. Jiřím Němcem, ředitelem HZS Kraje Vysočina                               |
| IČO:              | 708 85 184   |
| Bankovní spojení: | Česká národní banka  |
| Číslo účtu:       | 15032881/0710  |
| Kontaktní osoba:  |  |
| E-mail:           |  |
| Telefon:          |  |

(dále jen „kupující“)

a

|                             |  |
|-----------------------------|--|
| <b>Prodávající:</b>         | TYPS s.r.o.  |
| Sídlo:                      | Dělnická 213/12, Holešovice, 170 00 Praha 7  |
| Zastoupený:                 |   |
| IČO:                        | 287 17 996   |
| DIČ:                        | CZ28717996   |
| Bankovní spojení:           | Raiffeisenbank a.s.  |
| Číslo účtu:                 | 9938533001/5500  |
| Kontaktní osoba:            |  |
| E-mail:                     |  |
| Telefon:                    |  |
| Zápis v OR/v jiné evidenci: | Městský soud v Praze, Oddíl C, vložka 295679   |

(dále jen „prodávající“)

### Článek II.

#### Předmět smlouvy

1. Touto smlouvou se prodávající zavazuje odevzdat za podmínek v ní sjednaných kupujícímu zboží a převést na kupujícího vlastnické právo k tomuto zboží.
2. Zbožím dle této smlouvy se rozumí: **dobavka a montáž 3 kusů podmetacích řetězů pro nákladní automobily v majetku kupujícího** blíže specifikované v příloze č. 1 - Technická specifikace, která je nedílnou součástí této smlouvy.

Kupující se zavazuje zboží převzít a zaplatit za něj sjednanou kupní cenu podle článku III. této smlouvy.

### Článek III.

#### Kupní cena a platební podmínky

1. Kupní cena se sjednává ve výši:

| Název zboží      | M<br>J | Cena za MJ<br>v Kč bez<br>DPH | Počet<br>MJ | Cena celkem v Kč |           |            |
|------------------|--------|-------------------------------|-------------|------------------|-----------|------------|
|                  |        |                               |             | bez DPH          | DPH 21%   | vč. DPH    |
| Podmetací řetězy | ks     | 32 644,63                     | 3           | 97 933,88        | 20 566,12 | 118 500,00 |

(slovy: stoosmnácttisícipěťsetkorunčeských)

2. Změna kupní ceny zboží je možná pouze v případě změny sazby DPH.
3. V kupní ceně zboží jsou zahrnuty veškeré náklady spojené s jeho koupí (montáž, revizní zpráva a technický průkaz samostatného zařízení, balné, doprava do místa plnění, atp.).
4. Kupující nebude poskytovat prodávajícímu jakékoliv zálohy na úhradu kupní ceny nebo její části. Kupní cena bude zaplacená na základě faktury vystavené prodávajícím po převzetí zboží kupujícím.
5. Faktura (daňový doklad) musí splňovat požadavky stanovené v § 29 zákona č. 235/2004 Sb., o dani z přidané hodnoty, ve znění pozdějších předpisů, a § 435 občanského zákoníku. Kromě těchto náležitostí bude faktura obsahovat evidenční číslo smlouvy. Společně s fakturou dodá prodávající kopii dodacího listu.
6. Faktura je splatná do třiceti (30) kalendářních dnů ode dne jejího vystavení prodávajícím, přičemž prodávající je povinen doručit daňový doklad na adresu sídla kupujícího do dvou (2) pracovních dnů od data jeho vystavení.
7. Kupní cena se považuje za uhrazenou okamžikem připsání částky na účet banky prodávajícího. Pokud kupující uplatní nárok na odstranění vady zboží ve lhůtě splatnosti faktury, není kupující povinen až do odstranění vady zboží uhradit kupní cenu. Okamžikem odstranění vady zboží začne běžet nová lhůta splatnosti faktury v délce třiceti (30) kalendářních dnů.
8. Kupující je oprávněn před uplynutím lhůty splatnosti faktury vrátit bez zaplacení fakturu, která neobsahuje náležitosti stanovené touto smlouvou nebo budou-li tyto údaje uvedeny chybně. Proávající je povinen podle povahy nesprávnosti fakturu opravit nebo nově vyhotovit. V takovém případě není kupující v prodlení se zaplacením kupní ceny. Okamžikem vystavení náležitě doplněné či opravené faktury začne běžet nová lhůta splatnosti faktury v délce třiceti (30) kalendářních dnů.
9. Proávající bere na vědomí, že faktura předložená v prosinci musí být doručena kupujícímu nejpozději do 20. dne tohoto měsíce do 12:00 hodin. Při doručení po tomto termínu nelze fakturu proplatit v daném roce a splatnost bude stanovena na devadesát (90) kalendářních dnů, neboť kupující jako organizační složka státu je limitován při úhradě kupní ceny uvolněním rozpočtových prostředků v následujícím roce. V tomto případě se kupující nedostává do prodlení a není povinen hradit smluvní ani zákonný úrok z prodlení ani strpět jiné právní dopady této skutečnosti.

**Článek IV.**  
**Dodací podmínky**

1. Prodávající je povinen dodat zboží po předchozí dohodě v místě dodání zboží nejpozději do **29. 11. 2019.**
2. Místo dodání:  
1 ks - HZS Kraje Vysočina, stanice Pacov, Žižkova 1063, Pacov  
Vozidlo: [REDACTED]  
1 ks - HZS Kraje Vysočina, stanice Jemnice, Lipová 923, Jemnice  
Vozidlo: [REDACTED]  
1 ks - HZS Kraje Vysočina, stanice Velká Bíteš, Za Loukama 583, Velká Bíteš  
Vozidlo: [REDACTED]
3. Zboží bude předáno pověřenému zástupci kupujícího [REDACTED] který bude o dodání zboží informován alespoň tři pracovní dny předem.
4. O předání a převzetí zboží bude prodávajícím vyhotoven dodací list ve dvou (2) vyhotoveních, který bude podepsán oběma smluvními stranami a každá ze smluvních stran obdrží po jednom (1) vyhotovení dodacího listu. Dnem předání a převzetí zboží bude zahájen běh záruční doby.
5. Vady zjevné při dodání zboží je kupující povinen sdělit prodávajícímu při převzetí zboží, vady skryté je kupující povinen sdělit prodávajícímu bez zbytečného odkladu.
6. Kupující je oprávněn odmítnout převzetí zboží, pokud zboží nebude dodáno řádně v souladu s touto smlouvou a ve sjednané kvalitě, přičemž v takovém případě kupující důvody odmítnutí převzetí zboží písemně prodávajícímu sdělí, a to nejpozději do pěti (5) pracovních dnů od původního termínu předání zboží.

**Článek V.**  
**Záruční doba a odpovědnost za vady zboží**

1. Na dodané zboží prodávající poskytne kupujícímu záruční dobu v délce trvání **čtyřicet osm (48) měsíců**. Prodávající se tímto zavazuje, že zboží si zachová po tuto dobu pro ně obvyklé vlastnosti a že bude způsobilé k užití k obvyklému a předpokládanému účelu.
2. Kupující je oprávněn oznámit vady dodaného zboží a uplatnit nároky z odpovědnosti za vady zboží dle své volby ve smyslu ustanovení § 2106 občanského zákoníku kdykoli v době dle odst. 1 tohoto článku. Pokud kupující uplatní nárok na odstranění vady zboží, zavazuje se prodávající tuto vadu odstranit nejpozději do pěti (5) pracovních dnů nebo ve lhůtě stanovené na základě dohody smluvních stran.
3. Za účelem odstranění vad dodáním náhradního plnění (bezplatnou výměnou zboží) prodávající přejímá zboží nebo jeho část, u které kupující řádně a oprávněně uplatnil vady. Náklady vzniklé kupujícímu v souvislosti s dopravou plnění nebo jeho části do jiného místa přejímky hradí prodávající.
4. V případě, že prodávající neodstraní řádně a oprávněně reklamované vady opravou nebo dodáním náhradního předmětu plnění (bezplatnou výměnou zboží) ve sjednané lhůtě, je kupující oprávněn sjednat nápravu a zajistit odstranění vad na svůj účet s tím, že prodávající se zavazuje uhradit kupujícímu veškeré náklady vzniklé v souvislosti s takovýmto odstraněním vad.
5. Reklamacce se řídí touto smlouvou a ve věcech touto smlouvou neupravených dle příslušných ustanovení občanského zákoníku ve znění pozdějších předpisů.

## **Článek VI.**

### **Odpovědnost za škody**

Prodávající odpovídá za škodu způsobenou vadným plněním této smlouvy v rozsahu stanoveném českým právním řádem, zejména pak občanským zákoníkem.

## **Článek VII.**

### **Vlastnické právo ke zboží a nebezpečí škody na zboží**

1. Kupující nabývá vlastnické právo ke zboží okamžikem převzetí zboží.
2. Nebezpečí škody na zboží přechází na kupujícího okamžikem převzetí zboží od prodávajícího.

## **Článek VIII.**

### **Sankce a odstoupení od smlouvy**

1. V případě nedodržení termínu odevzdání zboží podle čl. IV ze strany prodávajícího nebo v případě nepřevzetí zboží ze strany kupujícího z důvodů vad zboží je prodávající povinen uhradit kupujícímu smluvní pokutu ve výši 0,1 % z celkové kupní ceny vč. DPH za každý, byť i započatý, kalendářní den prodlení.
2. Prodávající je povinen v případě prodlení s odstraněním vad zboží v termínu dle čl. V., odst. 2. Smlouvy zaplatit kupujícímu smluvní pokutu ve výši 0,1 % z ceny reklamovaného zboží včetně DPH za každý, byť i započatý, kalendářní den prodlení.
3. Kupující je povinen zaplatit prodávajícímu za prodlení s úhradou faktury po sjednané lhůtě splatnosti úrok z prodlení ve výši 0,05% z dlužné částky dle příslušné faktury za každý, byť i započatý, kalendářní den prodlení.
4. Smluvní pokuta a úrok z prodlení jsou splatné do třiceti (30) kalendářních dnů ode dne jejich prokazatelného písemného uplatnění formou doručení písemné výzvy k zaplacení povinné straně stranou oprávněnou.
5. Zaplacením smluvní pokuty není dotčen nárok kupujícího vůči prodávajícímu na náhradu škody v plné výši ani povinnost prodávajícího řádně dodat zboží.
6. Smluvní strany se dohodly, že pohledávky (i nesplacené) vyplývající z vyúčtované smluvní pokuty mohou být vzájemně započteny vůči pohledávkám vyplývajícím z částek vyfakturovaných jako cena za dodané zboží.
7. Kupující je oprávněn, kromě případů upravených příslušnými ustanoveními občanského zákoníku, od této smlouvy odstoupit z těchto důvodů:
  - a) prodávající je v prodlení s odevzdáním zboží o více než deset (10) kalendářních dnů;
  - b) vůči majetku prodávajícího probíhá insolvenční řízení, v němž bylo vydáno rozhodnutí o úpadku, pokud to právní předpisy umožňují;
  - c) insolvenční návrh na prodávajícího byl zamítnut proto, že majetek prodávajícího nepostačuje k úhradě nákladů insolvenčního řízení;
  - d) prodávající vstoupí do likvidace.

## **Článek IX. Ostatní ujednání**

1. Smluvní strany jsou povinny bez zbytečného odkladu oznámit druhé smluvní straně změnu údajů uvedených v čl. I. této smlouvy.
2. Prodávající je povinen ve smyslu ustanovení § 2 písm. e) zákona č. 320/2001 Sb., o finanční kontrole ve veřejné správě a o změně některých zákonů (zákon o finanční kontrole), ve znění pozdějších předpisů, spolupůsobit při výkonu finanční kontroly.
3. Prodávající bez předchozího výslovného písemného souhlasu kupujícího nepostoupí ani nepřevéde jakákoliv práva či povinnosti vyplývající ze smlouvy na jakoukoliv třetí osobu.
4. Prodávající bez jakýchkoliv výhrad souhlasí se zveřejněním celého textu smlouvy včetně všech příloh.

## **Článek X. Závěrečná ustanovení**

1. Smlouva nabývá platnosti dnem podpisu stranou, která ji podepisuje jako druhá v pořadí a účinnosti dnem zveřejnění smlouvy v Registru smluv ve smyslu zákona č. 340/2015 Sb., o zvláštních podmínkách účinnosti některých smluv, uveřejňování těchto smluv a o registru smluv (zákon o registru smluv), ve znění pozdějších předpisů. Uveřejnění smlouvy v registru smluv zajistí kupující.
2. Smluvní strany berou na vědomí, že smlouva bude uvedena v evidenci smluv, vedené Hasičským záchranným sborem Kraje Vysočina. Smluvní strany výslovně souhlasí, že jejich osobní údaje uvedené v této smlouvě budou zpracovány pro účely vedení evidence smluv. Dále prohlašují, že skutečnosti, uvedené ve smlouvě, nepovažují za obchodní tajemství ve smyslu § 504 zákona č. 89/2012 Sb., občanského zákoníku, ve znění pozdějších předpisů, a udělují svolení k jejich užití a zveřejnění bez stanovení jakýchkoli dalších podmínek.
3. Kontaktní osoby smluvních stran uvedené v čl. I jsou oprávněny k poskytování součinnosti dle této smlouvy, nejsou však jakkoli oprávněny či zmocněny ke sjednávání změn nebo rozsahu této smlouvy.
4. Tato smlouva se řídí právním řádem České republiky, zejména občanským zákoníkem.
5. Tato smlouva může být změněna pouze dohodou smluvních stran v písemné formě.
6. Smluvní strany se zavazují, že veškeré spory vzniklé v souvislosti s realizací smlouvy budou řešeny smírnou cestou – dohodou. Nedojde-li k dohodě, budou spory řešeny před příslušnými obecnými soudy České republiky.
7. Smluvní strany uzavírají tuto smlouvu v souladu se zákonem č. 110/2019 Sb., o zpracování osobních údajů a podle Nařízení Evropského parlamentu a Rady (EU) 2016/679 ze dne 27. dubna 2016 o ochraně fyzických osob v souvislosti se zpracováním osobních údajů a o volném pohybu těchto údajů a o zrušení směrnice 95/46/ES (obecné nařízení o ochraně osobních údajů).
8. Tato smlouva je vyhotovena ve dvou (2) stejnopisech, z nichž jeden (1) obdrží kupující a jeden (1) prodávající.
9. Každá ze smluvních stran prohlašuje, že tuto smlouvu uzavírá svobodně a vážně, že považuje obsah této smlouvy za určitý a srozumitelný a že jsou jí známy veškeré skutečnosti, jež jsou

uzavření této smlouvy rozhodující, na důkaz čehož připojují smluvní strany k této smlouvě své podpisy.

Příloha č. 1 – Technická specifikace

V Jihlavě dne 06. 09. 2019

V Praze dne 05. 09. 2019

Za kupujícího:

Za prodávajícího:

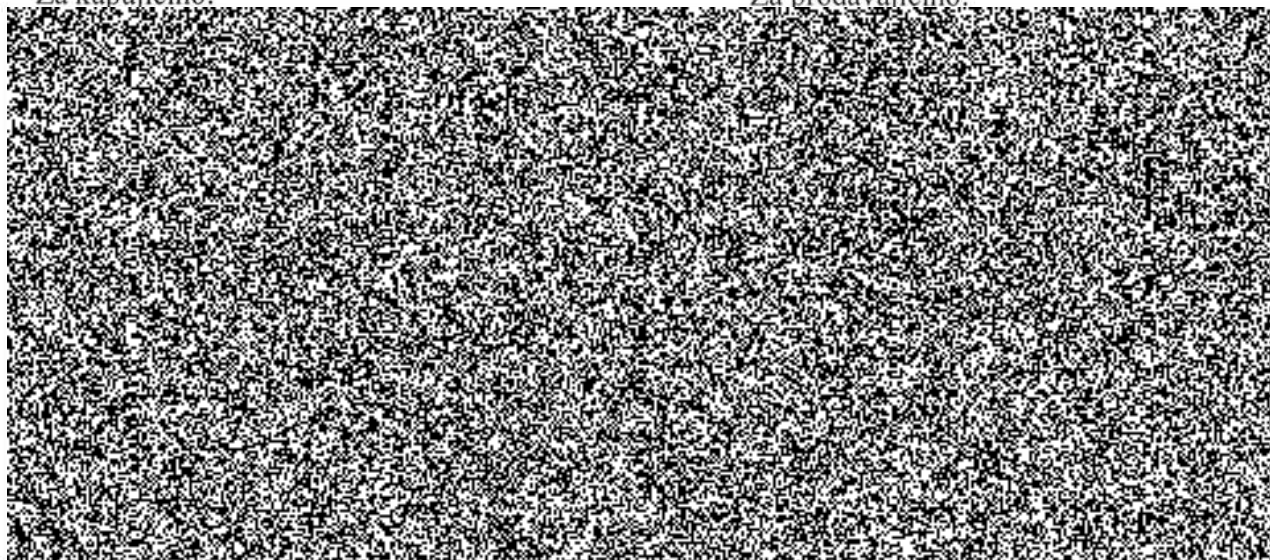

**Automatické sněhové řetězy SNOW WAY - Master®**

System samočinných/automatických podmetacích/rotačních sněhových řetězů **SNOW WAY - Master®** nahrazuje tradiční celoobvodové sněhové řetězy na vozovkách se sníženou adhezí, tzn. na sněhu a ledu.

Primárně je určen pro těžká a lehká nákladní vozidla a autobusy s rozvodem tlakového vzduchu, ale lze jej ovládat pouze elektricky. Systém **SNOW WAY - Master®** je univerzální a flexibilní zařízení, které lze namontovat takřka na každou hnanou nápravu nákladního vozidla.

Je obsluhován vypínačem s kontrolkou a symbolem z kabiny vozu přes elektromagnetický ventil a následně tlakovým vzduchem (min. 8 až 13 bar) z okruhu pro přídatná zařízení.

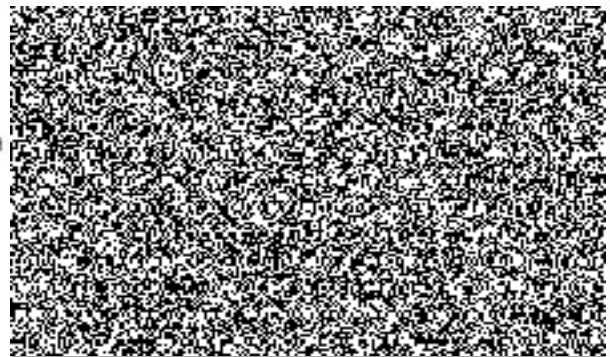

Další stavba zařízení pokračuje základovou deskou, (pravou a levou), na které je připevněn vzduchový válec s otočným ramenem na každé straně.

Na rameni je připevněn 7' (příp. 5') kotouč s prameny řetězů.

Celé zařízení je v poloze vypnuto v horní úvrti a řetězy kol jsou v ideálním případě několik centimetrů nad vozovkou.

Jestliže aktivujeme systém stiskem příslušného tlačítka na přístrojové desce ramena se za pomoci pneumatických válců vykloní cca o 150° směrem k vnitřní straně pneumatik zadní

nápravy. Kotouče s řetězy se přitlačí k vnitřní straně pneumatik hnané nápravy, (cca 100mm nad vozovkou), roztočí a řetězy se začnou vřazovat před kola, příčně po směru jízdy v celé šíři běhounu kol, případně při couvání za kola. Při rychlosti okolo 45 km/hod. se kolo o průměru 950 mm (295/65 R22,5) otočí 4,33 x za sec. a urazí vzdálenost 13 m. Šest řetězů na kole o průměru 7' se otočí 17 x. Tzn., že po každých 127 mm je řetěz pod běhounem kola kolmo ke směru jízdy.

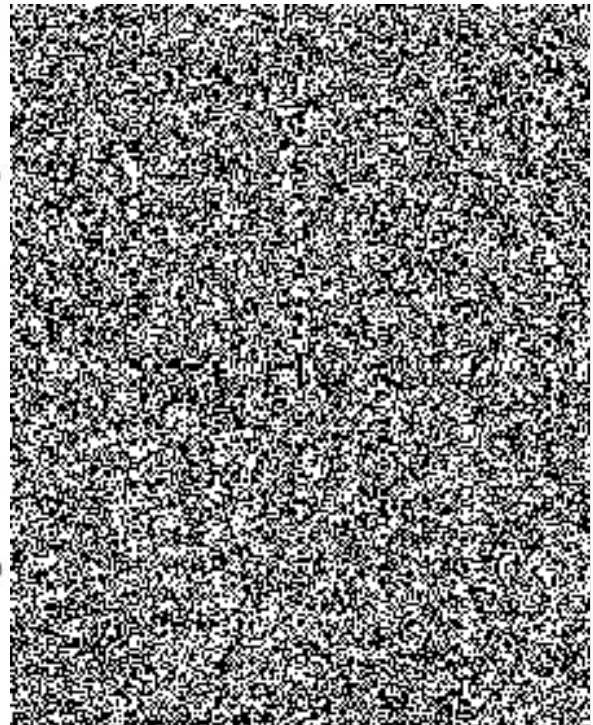

Rozdíl mezi jednotlivými typy uchycení řeší konkrétní montážní sada, která obsahuje:

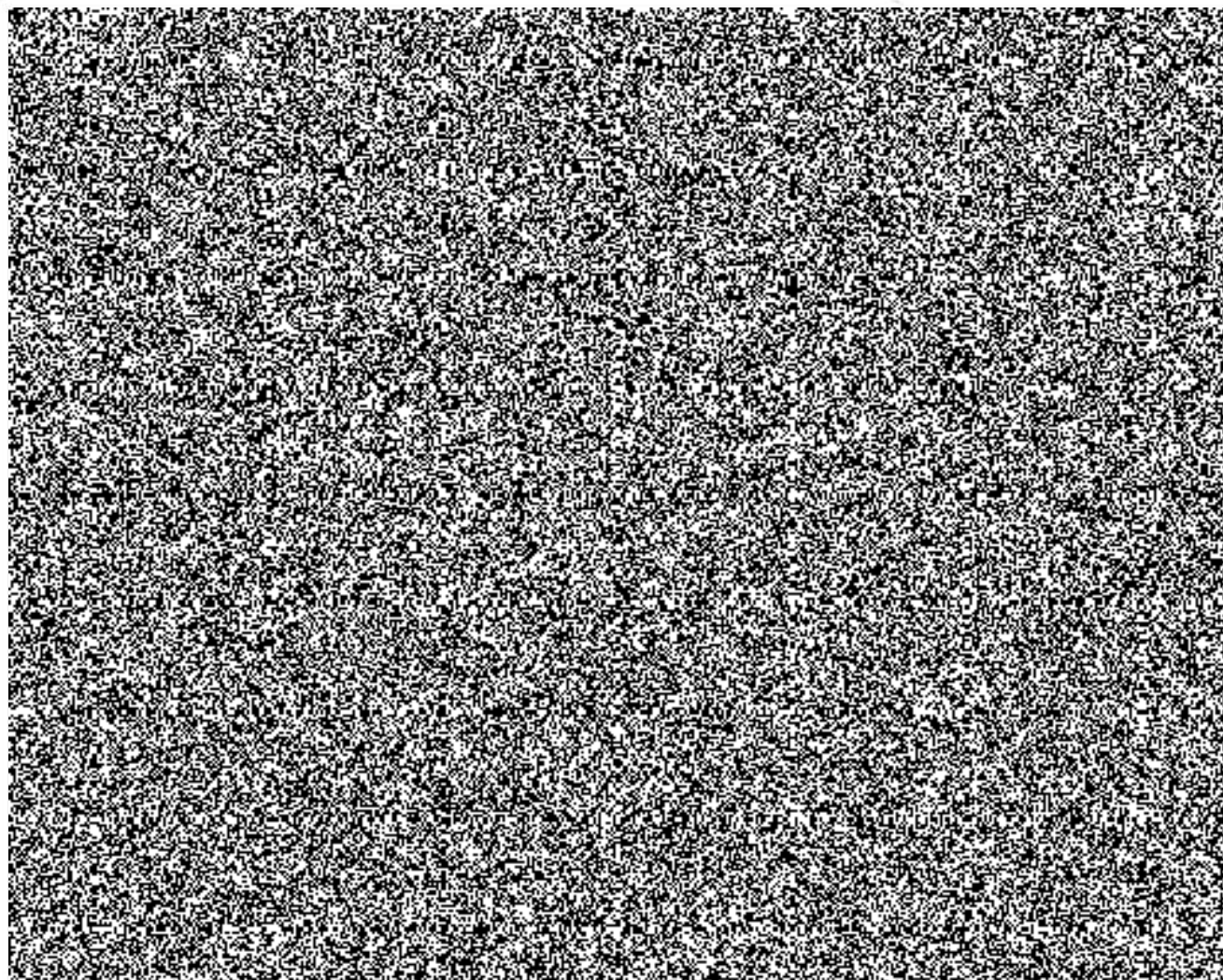

V zásadě se tedy jedná o jeden univerzální druh podmetacích sněhových řetězů obchodního označení **SNOW WAY - Master®**. Nyní pro nákladní vozy s rozměry pneumatik od průměru ráfku 19,5' až po 22,5'. V přípravě máme i kola s řetězy o průměru 5' pro rozměry pneumatik, resp. ráfku do 17,5'.

Systém samočinných podmetacích sněhových řetězů **SNOW WAY - Master®** je vhodný pro všechny typy odpružení zadní hnané nápravy. Jedná se o vinuté či listové pera, nebo vzduchové odpružení měchy.

Z našich zkoušek systému **SNOW WAY - Master®** vyplynulo, že rotační (podmetací) sněhové řetězy bezpečně fungují na ledu, přemrzlém uježděném sněhu, na tajícím (rozsoleném) sněhu i na vozovkách čerstvě zasypaných i 15-ti cm prašanu. Je naprosto vyloučeno podmetací sněhové řetězy používat v hlubokých vyjetých kolejích (více jak 5 cm), na nezpevněných a kamenitých cestách. Nespouštět nad kanály a rošty.



Rotací sněhové řetězy **SNOW WAY - Master®** se během jízdy (ideálně mezi 15. a max. 50 km/hod.) chovají jako standardní celoobvodové sněhové řetězy.

Asistenční brzdové systémy ABS, EBS, AEBS a další vč. retardéru či motorové brzdy rotačním řetězům svoji funkcí napomáhají a udržují kinetickou energii řetězů v chodu. Problém může nastat ve chvíli, když se vozidlu z nějakých důvodů zablokují kola a neotáčejí se. Rotační řetězy přestanou okamžitě plnit svoji funkci.

K montáži používáme certifikované pevnostní (cementované) řetězy, které std. dodáváme jako náhradní díl. Naše unikátní řešení - k prodloužení životnosti pneumatiky i řetězů nám slouží pružné uchycení, které umožňuje drobný pohyb řetězu (+/- 5mm) a lépe se přizpůsobí okamžitému profilu vozovky a zátěži pneumatiky (nedochází k vytrhávání dezénu).

Ke každé instalaci sněhových podmetacích řetězů dodáváme originální doklady TP a OTP samostatného technologického celku, které vydalo MDČR a vychází z jednotné evropské legislativy .

