



Smlouva o zřízení věcného břemene

č. smlouvy oprávněného: VV/G33/13355/1943925 (dále jen „Smlouva“)

provedení ustanovení § 25 odst. 4 zákona č. 458/2000 Sb., energetický zákon, ve znění pozdějších předpisů a § 1257 a násl. zákona č. 89/2012 Sb., občanský zákoník, ve znění pozdějších předpisů

Smluvní strany

městská část Praha 12

se sídlem: Písková 830/25, 143 00 Praha 4 – Modřany
zastoupená: Mgr. Janem Adamcem, starostou
IČO: 00231151
DIČ: CZ00231151, plátce DPH
bankovní spojení: [redacted]
č. účtu: [redacted]
KS 0379 při platbách v hotovosti
KS 0378 při platbách převodním příkazem

ID datové schránky: ktebbxd

dále jen „**Povinný**“ na straně jedné

a

PREdistribuce, a.s.

se sídlem: Svornosti 3199/19a, 150 00 Praha 5
adresa pro doručování: Na Hroudě 1492/4, 100 05 Praha 10
zastoupená: Ing. Milanem Hamplem, předsedou představenstva a
Mgr. Petrem Dražilem, místopředsedou představenstva
IČO: 27376516
DIČ: CZ27376516, plátce DPH
bankovní spojení: [redacted]
č.ú.: [redacted]
vedená v obchodním rejstříku u Městského soudu v Praze,
spisová značka: B 10158
ID datové schránky: vgsfsr3

dále jen „**Oprávněný**“ na straně druhé

uzavřely na základě Smlouvy o uzavření budoucí smlouvy o zřízení věcného břemene ze dne 22.7.2016 a ustanovení § 1257 a násl. zákona č. 89/2012 Sb., občanský zákoník, ve znění pozdějších předpisů tuto smlouvu o zřízení věcného břemene v tomto znění:

Článek I.

Úvodní ustanovení

- 1.1. Povinný prohlašuje, že pozemky **parc. č. 582, parc. č. 583/1, parc. č. 835/10, parc. č. 909/1, parc. č. 909/2, vše v k. ú. Točná** (dále jen „dotčené pozemky“), zapsány na listu vlastnictví č. 1015 pro obec Praha, u Katastrálního úřadu pro hlavní město Prahu se sídlem v Praze, Katastrální pracoviště Praha, je ve vlastnictví hlavního města Prahy a jeho správa byla svěřena

povinnému. Povinný dále prohlašuje, že je ve smyslu ustanovení zákona č. 131/2000 Sb., o hlavním městě Praze, ve znění pozdějších předpisů a obecně závazné vyhlášky č. 55/2000 Sb. hl. m. Prahy, kterou se vydává Statut hl. m. Prahy, oboje ve znění pozdějších předpisů, oprávněn nakládat s dotčenými pozemky jako vlastník.

- 1.2. Oprávněný prohlašuje, že předmětem jeho podnikání v energetických odvětvích je distribuce elektřiny podle zákona č. 458/2000 Sb., o podmínkách podnikání a o výkonu státní správy v energetických odvětvích a o změně některých zákonů, v platném znění (dále „energetický zákon“). V souvislosti s výkonem této své podnikatelské činnosti je Oprávněný provozovatelem distribuční soustavy (PDS) v elektroenergetice, a to na území vymezeném licenci Energetického regulačního úřadu č. 120504769 (dále „energetická síť“), které zahrnuje také k.ú. Točná.
- 1.3. Oprávněný dále prohlašuje, že jako provozovatel distribuční soustavy **vybudoval na části dotčených pozemků kabelové vedení 1kV a kabelové vedení 22kV** k provedení ustanovení § 25 odst. 1, písm. a) energetický zákon, k zajištění spolehlivého provozování, obnovy a rozvoje distribuční soustavy – energetické sítě

Článek II.

Předmět Smlouvy

Předmětem Smlouvy je zřízení a vymezení věcného břemene osobní služebnosti ve prospěch Oprávněného (dále „věcné břemeno“) k provedení ustanovení § 25 odst. 4, energetický zákon, nepodléhající úpravě služebnosti inženýrské sítě v občanském zákoníku. Obsah a rozsah je specifikován v článku III. této smlouvy.

Článek III.

Specifikace věcného břemene

- 3.1. Smluvní strany se dohodly, že Povinný zřizuje ve prospěch Oprávněného k části dotčených pozemků právo odpovídající věcnému břemenu inženýrské sítě – vedení **součásti distribuční soustavy – kabelové vedení 1kV a kabelové vedení 22kV** (dále jen „věcné břemeno“), jehož obsahem je právo Oprávněného věcné břemeno umístit, provozovat, opravovat a udržovat. Věcné břemeno zahrnuje též právo jeho obnovy, výměny, modernizace nebo zlepšení jeho výkonnosti, včetně jeho odstranění. Rozsah věcného břemene je vymezen v geometrickém plánu č. **815-335/2017**, schváleném Katastrálním úřadem pro hlavní město Prahu, Katastrálním pracovištěm Praha dne 9.1.2018. Geometrický plán je přílohou a nedílnou součástí Smlouvy spolu s výpočtem délek realizovaných tras inženýrských sítí.
- 3.2. Součástí distribuční soustavy je liniovou stavbou ve smyslu § 509 zákona č. 89/2012 Sb., občanský zákoník, a je ve vlastnictví Oprávněného.
- 3.3. Povinný je povinen strpět výkon práva Oprávněného, vyplývajícího ze Smlouvy a právních předpisů a zdržet se veškeré činnosti, která vede k ohrožení Součástí distribuční soustavy a omezení výkonu tohoto práva Oprávněného.
- 3.4. Věcné břemeno, zřízené Smlouvou, se sjednává jako časově neomezené a zaniká v případech stanovených zákonem.
- 3.5. Smluvní strany berou na vědomí, že se změnou vlastníka dotčených pozemků přecházejí i práva a povinnosti, vyplývající z věcného břemene, na nabyvatele dotčených pozemků.
- 3.6. Oprávněný má právo provozovat Součást distribuční soustavy i za jiným účelem, než je provedení energetického zákona.

Článek IV.

Další práva a povinnosti

- 4.1. Oprávněný z věcného břemene má ve vztahu k dotčeným pozemkům dále oprávnění, která mu, jako PDS, vznikem věcného břemene dle Smlouvy přísluší ze zákona, a to z ustanovení § 25 odst. 3 energetického zákona, především pak:
 - vstupovat a vjíždět na dotčené pozemky v souvislosti s realizací práv vyplývajících mu z věcného břemene;
 - odstraňovat a oklešťovat na dotčených pozemcích stromoví a jiné porosty, provádět likvidaci odstraněného a okleštěného stromoví a jiných porostů ohrožujících bezpečně a spolehlivě provozování Součásti distribuční soustavy v případech, kdy tak po předchozím upozornění a stanovení rozsahu neučinil sám Povinný.
- 4.2. Oprávněný jako PDS je povinen při výkonu svých oprávnění, popsaných shora, postupovat ve smyslu § 25 odst. 8 energetického zákona, tj. co nejvíce šetřit práva Povinného a vstup na dotčené pozemky mu bezprostředně oznámit. Po skončení prací je povinen uvést dotčené pozemky do předchozího stavu, a není-li to možné s ohledem na povahu provedených prací, do stavu odpovídajícího předchozímu účelu nebo užívání dotčených pozemků a bezprostředně oznámit tuto skutečnost Povinnému. Po provedení odstranění nebo okleštění stromoví je povinen na svůj náklad provést likvidaci vzniklého klesu a zbytků po těžbě.
- 4.3. Pokud je Povinný povinnou osobou k uveřejnění Smlouvy v registru smluv dle zákona č. 340/2015 Sb., o registru smluv a pokud smlouva podléhá dle zákona zveřejnění, Povinný se zavazuje, že neprodleně po uzavření Smlouvy provede zaslání této Smlouvy správci registru smluv k uveřejnění prostřednictvím registru smluv. Povinný se dále zavazuje, že při vyplňování formuláře metadat této Smlouvy uvede také adresu datové schránky Oprávněného a číslo této Smlouvy Oprávněného.
- 4.4. V případě, že Povinný nesplní povinnost uveřejnění Smlouvy prostřednictvím registru smluv ani do 15 dnů ode dne uzavření této Smlouvy, pak je Oprávněný oprávněn Smlouvu zaslat správci registru smluv sám.

Článek V.

Výše náhrady za zřízení věcného břemene a platební podmínky

- 5.1. Věcné břemeno podle této smlouvy se zřizuje úplatně. Celková úplata za zřízení věcného břemene se sestává z ceny věcného břemene určené znalcem a zákonem stanovené výše DPH.
- 5.2. Výše náhrady za zřízení věcného břemene je určena dle zásad uvedených v ustanovení § 16b zákona č. 151/1997 Sb., zákon o oceňování majetku, v platném znění, a to znaleckým posudkem vypracovaným Ing. Vladimírem Leebem ze dne 17. 5. 2019, vedeným pod č. 4290/24/2019 znaleckého deníku.
- 5.3. Výše náhrady za zřízení věcného břemene činí 129.510 Kč bez DPH (slovy: jedno sto dvacet devět tisíc pět set deset korun českých) plus 21 % DPH ve výši 27.197,10 Kč, celková částka náhrady za zřízení věcného břemene tedy činí **156.707,10 Kč** (slovy: jedno sto padesát šest tisíc sedm set sedm korun českých a deset haléřů). Oprávněný uhradí výše uvedenou částku na základě daňového dokladu vystaveného Povinným dle § 28 a 29 zákona č. 235/2004 Sb., o dani z přidané hodnoty ve znění pozdějších předpisů, bezhotovostním převodem na účet Povinného uvedený v záhlaví této Smlouvy, se splatností 30 dnů ode dne podání návrhu na vklad práva odpovídajícího věcnému břeměni do katastru nemovitostí. Datum uskutečnění zdanitelného plnění je den podání návrhu na vklad práva odpovídajícího věcnému břeměni do katastru nemovitostí, což bude zároveň den převodu práva odpovídajícího věcnému břeměni.

- 5.1. Dále je Oprávněný povinen uhradit náklady spojené s návrhem na vklad práva dle Smlouvy do katastru nemovitostí, náklady na vypracování znaleckého posudku a náklady na vypracování geometrického plánu.
- 5.2. Oprávněný je dále povinen nést přiměřené náklady na zachování a opravy věci, která je pro věcné břemeno určena (např. propad pozemku apod.), a to v souladu s ust. § 1263 občanského zákoníku.

Článek VI.

Vklad věcného břemene do veřejného seznamu

- 6.1. Oprávněný a Povinný se dohodli, že návrh na zahájení řízení o povolení vkladu práva odpovídajícího věcnému břemenu, zřizovanému touto Smlouvou k dotčeným pozemkům do katastru nemovitostí bude podán příslušnému katastrálnímu úřadu Oprávněným. Správní poplatek za návrh na zahájení řízení o povolení vkladu práva do katastru nemovitostí uhradí Oprávněný.
- 6.2. Věcné břemeno vzniká v souladu s ustanovením občanského zákoníku zápisem do veřejného seznamu (katastr nemovitostí).
- 6.3. V případě, že nebude z formálních důvodů proveden zápis na základě Smlouvy do katastru nemovitostí, zavazují se Smluvní strany uzavřít novou smlouvu o stejném předmětu a za stejných podmínek, vyhovující formálním požadavkům pro provedení vkladu, která Smlouvu nahradí, a to nejpozději do 90 dnů od doručení výzvy Oprávněného Povinnému.
- 6.4. Pokud katastrální úřad přeruší, a to z jakéhokoliv důvodu řízení o povolení vkladu věcného práva, zavazují se Smluvní strany k odstranění katastrálním úřadem uvedených vad ve lhůtách stanovených katastrálním úřadem.

Článek VII.

Závěrečná ujednání

- 7.1. Smlouva a právní vztahy z ní vyplývající se řídí právním řádem České republiky.
- 7.2. Na právní vztahy vyplývající nebo související s touto Smlouvou a v ní nebo v energetickém zákoně výslovně neupravené se přiměřeně uplatní ustanovení občanského zákoníku a souvisejících právních předpisů.
- 7.3. Smlouva nabývá platnosti a účinnosti dnem podpisu oběma smluvními stranami. Pro případ, že tato Smlouva není uzavírána za přítomnosti obou Smluvních stran, platí, že Smlouva není uzavřena, pokud ji Povinný či Oprávněný podepíše s jakoukoliv změnou či odchylkou, byť nepodstatnou, nebo dodatkem, ledaže druhá Smluvní strana takovou změnu či odchylku nebo dodatek následně písemně schválí.
- 7.4. Smlouva může být měněna nebo doplňována pouze formou vzestupně číselovaných písemných dodatků podepsaných oběma Smluvními stranami.
- 7.5. Smluvní strany se zavazují, že pokud se kterékoli ustanovení Smlouvy nebo s ní související ujednání či jakákoli její část ukážou být neplatnými, zdánlivými či se neplatnými nebo zdánlivými stanou, neovlivní tato skutečnost platnost Smlouvy jako takové. V takovém případě se strany zavazují nahradit neplatné či zdánlivé ustanovení ustanovením platným, které se svým ekonomickým účelem pokud možno nejvíce podobá neplatnému nebo zdánlivému ustanovení. Obdobně se bude postupovat v případě ostatních zmíněných nedostatků Smlouvy či souvisejících ujednání.
- 7.6. Vztahuje-li se na druhou smluvní stranu ochrana osobních údajů dle zvláštních právních předpisů, pak pro účely plnění této smlouvy je společnost PREdistribuce, a.s., správcem

osobních údajů druhé smluvní strany a osobní údaje takto získané zpracovává za účelem uzavření a plnění této smlouvy a pro účely oprávněných zájmů správce.

- 7.7. Poskytnutí kontaktních osobních údajů druhé smluvní strany je pro uzavření této smlouvy nezbytné a tyto osobní údaje budou zpracovávány za účelem plnění zákonných povinností distributora elektřiny daných především energetickým zákonem a vyhláškou č. 16/2016 Sb., o podmínkách připojení k elektrizační soustavě, ve znění pozdějších předpisů.
- 7.8. Veškeré podrobnosti o zpracování osobních údajů, včetně specifik zpracování osobních údajů členů statutárních orgánů, zaměstnanců příp. dalších osob zastupujících druhou smluvní stranu a práv, které subjekty údajů v souvislosti se zpracováním svých osobních údajů mají, jsou uvedeny v dokumentech: „Zásady ochrany osobních údajů“ a „Zpracování osobních údajů kontaktních osob obchodního partnera“, se kterými byla druhá smluvní strana před podpisem této smlouvy seznámena a které jsou dostupné na webových stránkách správce.
- 7.9. Smlouva obsahuje úplné ujednání o Předmětu smlouvy a všech náležitostech, které Smluvní strany měly a chtěly ve Smlouvě ujednat, a které považují za důležité pro závaznost Smlouvy. Žádný projev Smluvních stran učiněný při jednání o Smlouvě ani projev učiněný po uzavření Smlouvy nesmí být vykládán v rozporu s výslovnými ustanoveními Smlouvy a nezakládá žádný závazek žádné ze Smluvních stran.
- 7.10. Smluvní strany výslovně prohlašují, že základní podmínky Smlouvy jsou výsledkem jednání Smluvních stran a každá ze Smluvních stran měla příležitost ovlivnit obsah základních podmínek Smlouvy.
- 7.11. Smlouva je sepsána v **pěti stejnopisech**. Po jejím podpisu obdrží Povinný tři vyhotovení, Oprávněný jedno vyhotovení a jedno vyhotovení bude Oprávněným použito pro účely příslušného řízení o povolení vkladu věcného břemene do katastru nemovitostí u Katastrálního úřadu pro hlavní město Praha, se sídlem v Praze, Katastrální pracoviště Praha.
- 7.12. Smluvní strany prohlašují, že si Smlouvu před jejím podpisem přečetly a jsou seznámeny s jejím obsahem, že byla uzavřena po vzájemné dohodě, podle jejich vážné a svobodné vůle, dobrovolně, určitě a srozumitelně, což stvrzují svými podpisy. Smluvní strany prohlašují, že Smlouva představuje úplnou dohodu o veškerých jejích náležitostech a neexistují náležitosti, které by smluvní strany neujednaly.

Přílohy: č. 1 – Geometrický plán č. 815-335/2017

V Praze dne: -5. 08. 2019

Povinný:
městská část Praha 12



Mgr. Jan Adamec
starosta



V Praze dne: 22. 7. 2019

Oprávněný:



PREdistribuce, a.s.
Svornosti 3199/19a
150 00 Praha 5
30

předseda představenstva



Mgr. Petr Dražil
místopředseda představenstva

VÝKAZ DOSAVADNÍHO A NOVÉHO STAVU ÚDAJŮ KATASTRU NEMOVITOSTÍ

Dosavadní stav			Nový stav											
Označení pozemku parc. číslem	Výměra parcely		Druh pozemku Způsob využití	Označení pozemku parc. číslem	Výměra parcely		Druh pozemku Způsob využití	Typ stavby Způsob využití	Způsob určení výměry	Porovnáni se stavem evidence právních vztahů		Výměra dílu		Označení dílu
	ha	m ²			ha	m ²				Díl přechází z pozemku označeného v katastru nemovitostí	číslo listu vlastnictví	ha	m ²	
582										582	1015			
583/1										583/1	1015			
624/3										624/3	942			
835/10										835/10	1015			
909/1										909/1	1015			
909/2										909/2	1015			
909/3										909/3	942			

Oprávněný : dle listiny

Druh věcného břemene : dle listiny

GEOMETRICKÝ PLÁN pro vymezení rozsahu věcného břemene k části pozemku	Geometrický plán ověřil úředně oprávněný zeměměřičský inženýr:	Stejnopis ověřil úředně oprávněný zeměměřičský inženýr:
	Jméno, příjmení: Ing. Ivan Majorník	Jméno, příjmení: Ing. Ivan Majorník
	Číslo položky seznamu úředně oprávněných zeměměřičských inženýrů: 2711/2015	Číslo položky seznamu úředně oprávněných zeměměřičských inženýrů: 2711/2015
	Dne: 5.1.2018 Číslo: 15/2018	Dne: 6.2.2018 Číslo: 46/2018
Náležitosti a přesnosti odpovídá právním předpisům.	Tento stejnopis odpovídá geometrickému plánu v elektronické podobě uloženému v dokumentaci katastrálního úřadu.	
Vyhotovitel:  3G Praha s.r.o. Na Dlážděnce 348/42 Praha 8 - Troja	Katastrální úřad souhlasí s odlicováním parcel.	Ověření stejnopisu geometrického plánu v listinné podobě.
Číslo plánu: 815-335/2017	KÚ pro hlavní město Praha KP Praha Ing. Ludmila Hozová PGP-94/2018-101 2018.01.09 12:40:22 CET	
Okres: Hlavní město Praha		
Obec: Praha		
Kat. území: Točná		
Mapový list: Praha 7-7/34		
Dosavadním vlastníkům pozemků byla poskytnuta možnost seznámit se v terénu a průběhem navrhovaných nových hranic, které byly označeny předepaným způsobem.		



- 1
- 2
- 3
- 4
- 5
- 6

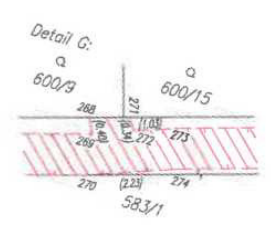
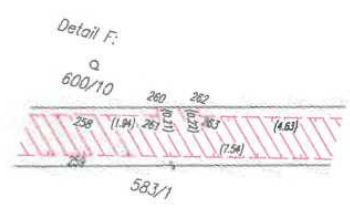
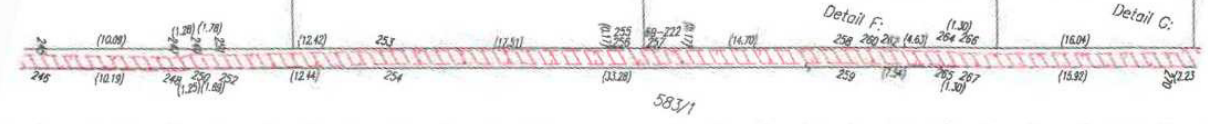

- 1
- 2
- 3
- 4
- 5
- 6

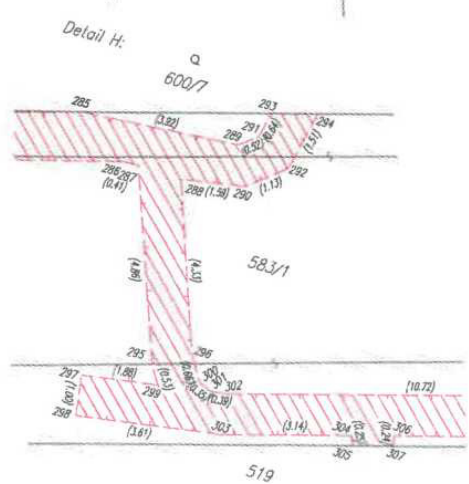

- 1
- 2
- 3
- 4
- 5
- 6

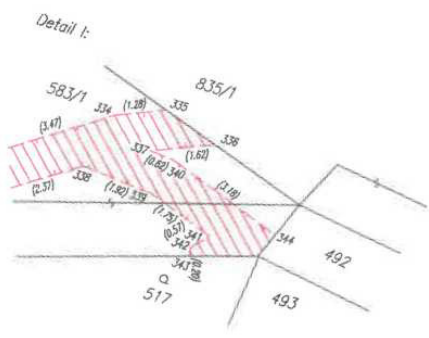
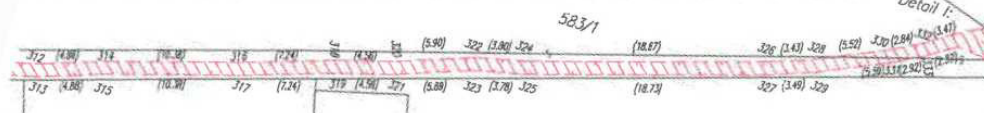
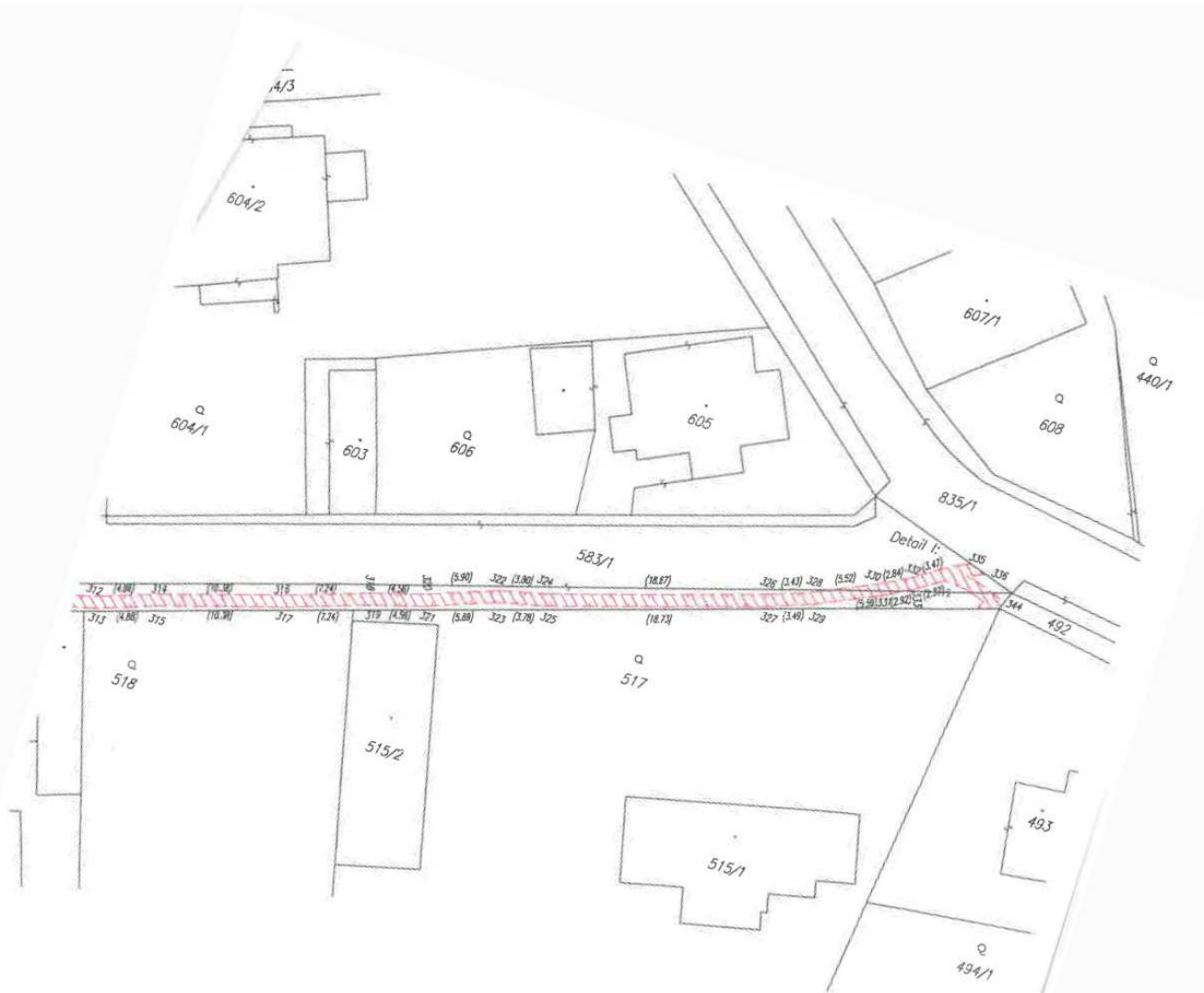

- 1
- 2
- 3
- 4
- 5
- 6

Seznam souřadnic (S-JTSK)

Č. bodu	Souřadnice pro zápis do KN		
	Y	X	kód kv.
60-168	743823.85	1055768.56	J
60-174	743827.40	1055764.06	J
63-61	744316.83	1055825.02	J
63-71	744238.84	1055804.66	J
69-222	744174.16	1055779.18	J
488-61	744229.92	1055781.59	J
150	744334.19	1055918.74	J
151	744333.39	1055918.09	J
152	744336.35	1055914.04	J
153	744335.45	1055913.60	J
154	744344.11	1055898.53	J
155	744343.25	1055898.01	J
156	744346.46	1055895.23	J
157	744345.58	1055894.73	J
158	744348.75	1055890.18	J
159	744347.79	1055888.87	J
160	744348.16	1055888.94	J
161	744346.79	1055888.27	J
162	744346.35	1055889.19	J
163	744350.75	1055885.11	J
164	744349.83	1055884.71	J
165	744357.59	1055871.08	J
166	744356.69	1055870.64	J
167	744359.96	1055866.41	J
168	744359.06	1055865.99	J
169	744360.74	1055864.62	J
170	744359.84	1055864.20	J
171	744369.92	1055845.51	J
172	744369.00	1055845.13	J
173	744371.20	1055842.23	J
174	744369.85	1055842.67	J
175	744369.73	1055840.35	J
176	744369.44	1055840.34	J
177	744368.98	1055839.46	J
178	744369.27	1055839.23	J
179	744370.61	1055839.16	J
180	744369.96	1055838.27	J
181	744368.84	1055838.82	J
182	744368.62	1055837.48	J
183	744367.54	1055838.33	J
184	744364.02	1055837.78	J
185	744362.39	1055836.13	J
186	744362.15	1055837.11	J
187	744343.96	1055831.03	J
188	744343.70	1055831.99	J
189	744340.68	1055831.26	J
190	744332.60	1055828.10	J
191	744301.33	1055819.85	J
192	744301.09	1055820.81	J
193	744294.87	1055818.27	J
194	744294.63	1055819.23	J
195	744266.30	1055810.55	J
196	744266.06	1055811.51	J
197	744248.61	1055806.16	J
198	744248.39	1055807.13	J
199	744239.18	1055803.71	J
200	744238.43	1055803.25	J
201	744237.53	1055803.89	J
202	744237.24	1055797.38	J
203	744236.19	1055797.27	J

Seznam souřadnic (S-JTSK)

Č. bodu	Souřadnice pro zápis do KN		
	Y	X	kód kv.
204	744235.86	1055797.06	J
205	744236.10	1055796.14	J
206	744239.99	1055796.90	J
207	744239.89	1055797.90	J
208	744241.66	1055796.90	J
209	744241.64	1055797.91	J
210	744235.15	1055795.82	J
211	744236.26	1055795.52	J
212	744235.29	1055795.28	J
213	744237.46	1055790.84	J
214	744236.50	1055790.58	J
215	744240.77	1055779.09	J
216	744239.99	1055778.15	J
217	744241.25	1055778.04	J
218	744240.98	1055779.07	J
219	744240.85	1055747.56	J
220	744239.90	1055747.23	J
221	744240.27	1055749.23	J
222	744239.40	1055748.68	J
223	744240.65	1055749.89	J
224	744238.52	1055749.27	J
225	744238.30	1055750.12	J
226	744239.11	1055753.58	J
227	744238.15	1055753.28	J
228	744238.10	1055757.90	J
229	744237.14	1055757.68	J
230	744236.75	1055759.06	J
231	744236.00	1055758.79	J
232	744235.74	1055759.76	J
233	744236.49	1055760.02	J
234	744231.67	1055781.40	J
235	744230.78	1055780.85	J
236	744230.19	1055780.60	J
237	744230.50	1055781.82	J
238	744228.10	1055793.51	J
239	744227.14	1055793.25	J
240	744228.02	1055793.79	J
241	744227.06	1055793.52	J
242	744227.27	1055794.61	J
243	744221.42	1055792.06	J
244	744221.18	1055793.04	J
245	744216.70	1055790.96	J
246	744216.46	1055791.94	J
247	744206.91	1055788.53	J
248	744206.57	1055789.47	J
249	744205.76	1055787.97	J
250	744205.44	1055788.93	J
251	744204.02	1055787.61	J
252	744203.78	1055788.59	J
253	744192.10	1055784.13	J
254	744191.84	1055785.09	J
255	744175.24	1055779.47	J
256	744175.18	1055779.63	J
257	744174.13	1055779.35	J
258	744159.92	1055775.58	J
259	744159.68	1055776.54	J
260	744158.12	1055774.92	J
261	744158.04	1055775.11	J
262	744157.15	1055774.67	J
263	744157.06	1055774.87	J

Seznam souřadnic (S-JTSK)

Č. bodu	Souřadnice pro zápis do KN		
	Y	X	kód kv.
264	744152.56	1055713.76	3
265	744152.36	1055774.74	3
266	744151.28	1055773.56	3
267	744151.08	1055774.54	3
268	744135.97	1055769.05	3
269	744135.79	1055769.41	3
270	744135.70	1055770.43	3
271	744134.99	1055768.79	3
272	744134.84	1055769.09	3
273	744133.86	1055768.77	3
274	744133.58	1055769.73	3
275	744121.37	1055765.37	3
276	744122.42	1055766.69	3
277	744120.42	1055766.42	3
278	744109.68	1055762.35	3
279	744109.40	1055763.31	3
280	744107.14	1055761.45	3
281	744106.85	1055762.45	3
282	744103.34	1055760.45	3
283	744103.28	1055760.59	3
284	744103.48	1055761.69	3
285	744082.81	1055756.64	3
286	744087.54	1055757.55	3
287	744087.13	1055757.53	3
288	744086.05	1055757.59	3
289	744084.90	1055756.41	3
290	744084.48	1055757.35	3
291	744084.49	1055756.09	3
292	744083.59	1055756.65	3
293	744084.33	1055755.47	3
294	744083.25	1055755.18	3
295	744085.52	1055762.12	3
296	744084.62	1055761.68	3
297	744087.10	1055762.82	3
298	744086.97	1055763.81	3
299	744085.24	1055762.57	3
300	744084.28	1055762.24	3
301	744083.96	1055762.38	3
302	744083.57	1055762.34	3
303	744083.39	1055763.32	3
304	744080.35	1055762.52	3
305	744080.26	1055762.75	3
306	744079.37	1055762.26	3
307	744079.29	1055762.49	3
308	744073.21	1055759.59	3
309	744072.91	1055760.55	3
310	744070.70	1055758.63	3
311	744070.40	1055759.59	3
312	744061.11	1055756.40	3
313	744060.85	1055757.36	3
314	744056.49	1055754.90	3
315	744056.21	1055755.86	3
316	744046.48	1055752.17	3
317	744046.20	1055753.13	3
318	744039.56	1055750.04	3
319	744039.28	1055751.00	3
320	744035.15	1055748.88	3
321	744034.87	1055749.84	3
322	744029.56	1055746.98	3
323	744029.30	1055747.94	3

Seznam souřadnic (S-JTSK)

Č. bodu	Souřadnice pro zápis do KN		
	Y	X	kód kv.
324	744025.84	1055746.20	3
325	744025.60	1055747.18	3
326	744007.86	1055741.17	3
327	744007.56	1055742.13	3
328	744004.61	1055740.08	3
329	744004.25	1055741.02	3
330	743999.53	1055737.92	3
331	743999.11	1055738.82	3
332	743997.01	1055736.62	3
333	743996.51	1055737.48	3
334	743994.09	1055734.74	3
335	743992.90	1055734.27	3
336	743991.47	1055734.77	3
337	743992.98	1055735.36	3
338	743994.51	1055736.20	3
339	743992.60	1055736.41	3
340	743992.36	1055735.43	3
341	743990.96	1055737.03	3
342	743991.35	1055737.45	3
343	743991.31	1055737.65	3
344	743989.38	1055736.55	3
345	743818.18	1055756.05	3
346	743817.94	1055757.03	3
347	743824.92	1055757.36	3
348	743825.29	1055758.30	3
349	743824.92	1055758.39	3
350	743824.20	1055757.54	3
351	743823.33	1055757.32	3
352	743821.13	1055757.82	3
353	743823.85	1055758.49	3
354	743826.42	1055764.24	3
355	743827.11	1055765.14	3
356	743827.98	1055765.79	3
357	743828.21	1055765.92	3
358	743828.09	1055764.83	3
359	743828.64	1055764.73	3
360	743829.08	1055763.92	3
361	743829.74	1055764.80	3
362	743829.36	1055765.49	3
363	743832.01	1055763.23	3
364	743837.42	1055762.99	3
365	743824.90	1055766.50	3
366	743825.44	1055767.34	3
367	743822.57	1055769.33	3
368	743822.89	1055769.56	3
369	743820.70	1055769.41	3
370	743821.42	1055770.13	3
371	743819.34	1055771.30	3
372	743820.12	1055771.92	3
373	743813.92	1055777.59	3
374	743814.70	1055778.21	3
375	743811.41	1055781.13	3
376	743812.23	1055781.71	3
377	744370.69	1055839.60	3



