



**NÁJEMNÍ SMLOUVA**  
**uzavřená dle § 2201 a násl. NOZ**

**I.**

**1.1. PRONAJÍMATEL**

MČ Praha 2

sídlem: náměstí Míru 20, Praha 2, 120 39

IČO: 00063461

DIČ: CZ00063461

zastoupena Ing. Michaelem Grundlerem, místostarostou pro oblast správy majetku

(dále jen „pronajímatel“)

**1.2. NÁJEMCE**

Dominik Zíma

sídlem: Žandovská 309, 190 00 Praha 9 - Střížkov

IČO: 63934485

(dále jen „nájemce“)

**II. Úvodní ustanovení**

- 2.1. Pronajímatel na základě zákona č. 131/2000 Sb., o hl. m. Praze v platném znění a Statutu hl.m. Prahy v platném znění vykonává vlastnické právo k nemovitým věcem na adrese č. p. **551** ulice **Karlovo náměstí** č. orient. **34** v Praze 2, ve kterých se nachází předmět nájmu.
- 2.2. K výkonu práv a povinností pronajímatele a k řešení s tím spojených záležitostí pověřil pronajímatel příkazníka Správa nemovitostí Praha 2, a.s., IČO: 04958268, se sídlem Sokolská 1869/18, Nové Město, 120 00 Praha 2 (dále jen „správce“), který pro pronajímatele vykonává správu nebytových prostor. Příkazník zastupuje pronajímatele vůči nájemci a vůči třetím osobám v rozsahu uzavřené příkazní smlouvy.

**III. Předmět nájmu**

- 3.1. Předmětem nájmu jsou nebytové prostory č.501 v ulici Karlovo nám.551/34, Praha 2 o rozloze **295,90 m<sup>2</sup>** podlaží **1.NP+1.PP** počet místností **viz plánek**

které se nacházejí v nemovitosti uvedené v čl. 2.1. a které jsou specifikované v situačním nákresu, který tvoří nedílnou přílohu č. 1 této smlouvy (dále jen „předmět nájmu“).

#### IV. Účel nájmu

- 4.1. Pronajímatel pronajímá nájemci předmět nájmu za účelem provozování činnosti spočívající v **provozování restauračního zařízení** a to na základě usnesení Rady městské části Praha 2 č. 75 ze dne 18.2.2019 .
- 4.2. K provozování této činnosti je nájemce oprávněn na základě výpisu z ŽR, který je nedílnou součástí této smlouvy jako příloha č. 2.
- 4.3. Předmětem podnikání nájemce je hostinská činnost.

#### V. Doba nájmu

- 5.1. Nájem nebytových prostor je sjednán na dobu určitou, počínaje dnem **1.9.2019** do **31.8.2023**.
- 5.2. Ustanovení § 2230 odst. 1 občanského zákoníku o automatickém prodlužování nájmu se nepoužije. Prodloužení nájmu je možné pouze na základě písemného dodatku k této smlouvě podepsaného oběma smluvními stranami.
- 5.3. K předání předmětu nájmu došlo při podpisu původní nájemní smlouvy ze dne 30.8.2013. Za účasti obou smluvních stran byla provedena prohlídka předmětu nájmu a nájemci byly předány klíče. O předání a převzetí předmětu nájmu byl smluvními stranami na místě pořízen písemný předávací protokol, který obsahoval stav předmětu nájmu, včetně seznamu a stavu věcí, které jsou jeho součástí a které pronajímatel nájemci s předmětem nájmu předal.

#### VI. Výše nájemného

- 6.1. Roční nájemné z předmětu nájmu je stanoveno dohodou a činí v závislosti na druhu plochy částku:  
 $2.920,- \text{ Kč/m}^2/\text{rok} \times 295,90 \text{ m}^2$   
Celková výše ročního nájemného činí 864.028,- Kč.  
**Měsíční nájemné činí 72.002,- Kč.**  
**Měsíční nájemné činí 72.002,-Kč + DPH v zákonem stanovené výši.**
- 6.2. Případné umístění reklamy nájemce mimo příslušenství či stavební součást předmětu nájmu není do platby nájemného zahrnuto a bude řešeno zvláštním dodatkem nájemní smlouvy.
- 6.3. S ohledem na míru inflace se smluvní strany dohodly, že pronajímatel je oprávněn sjednané nájemné dle čl. 6.1 této smlouvy každoročně počínaje rokem 2020 zvýšit vždy k 1.7. každého roku o **index růstu spotřebitelských cen**, vyhlášený Českým statistickým úřadem za uplynulý kalendářní rok. Nový výpočet nájemného bude vždy sdělen nájemci písemně předem. Takto stanovené nájemné bude výchozí částkou pro výpočet nájemného v následujícím roce.

- 6.4. Nájemce je dále povinen hradit pronajímateli v pravidelných měsíčních splátkách zálohy na služby spojené s užíváním předmětu nájmu a po vyúčtování uhradit případný nedoplatek.

Zálohy na služby činí celkově 98.160,- Kč ročně a jsou tvořeny měsíčními zálohami na :

dodávku tepla	3.000,- Kč měsíčně/prostor
teplé vody	2.000,- Kč měsíčně/prostor
vodné a stočné	3.000,- Kč měsíčně/prostor
úklid	80,- Kč měsíčně/osoba
osvětlení společných prostor	100,- Kč měsíčně/osoba

Smlouvu (kopii smlouvy) o zajištění komunálního odpadu nájemce doloží Správě nemovitostí.

#### **Výše měsíčních záloh na všechny služby činí 8.180,- Kč**

Výši záloh na jednotlivé služby spojené s užíváním předmětu nájmu je pronajímatel oprávněn upravit podle skutečné nebo předpokládané spotřeby v závislosti na vývoji cen za tyto služby. Taková úprava bude pronajímatelem předem písemně oznámena.

- 6.5. Vyúčtování zálohových plateb dle skutečných nákladů na ně vynaložených provede pronajímatel resp. jím pověřený zástupce jedenkrát ročně do 30.4. a předloží je nájemci. Případný nedoplatek nebo přeplatek na uhrazených zálohách je splatný do 31.7. roku za bezprostředně předcházející kalendářní rok, v případě reklamace vyúčtování ze strany nájemce uznané pronajímatelem do 31.8. *Vyúčtování bude provedeno na 5 osob. Případná změna v počtu osob bude neprodleně nahlášena správci.*
- 6.6. Nájemce je povinen všechny platby specifikované v čl. 6.1.a 6.4. hradit ve sjednané výši v pravidelných měsíčních platbách, a to nejpozději do 15 dne kalendářního měsíce za každý příslušný měsíc.  
**Celková výše měsíční platby činí 72.002,- Kč + DPH v zákonem stanovené výši + zálohy na služby ve výši 8.180,-Kč.** Všechny výše specifikované platby je nájemce povinen poukazovat bezhotovostně (převodním příkazem nebo poštovní poukázkou) na účet č. [REDAKCE]  
[REDAKCE] Za den úhrady se považuje den, v němž byla platba prokazatelně připsána na účet pronajímatele.
- 6.7. Jistota byla složena ve výši dvou měsíčních nájmu na účtu MČP2 č.ú.: [REDAKCE]  
[REDAKCE] při podpisu původní nájemní smlouvy ze dne 30.8.2013.
- 6.8. V případě prodlení s placením nájemného nebo úhrad za služby spojené s užíváním předmětu nájmu je nájemce povinen zaplatit pronajímateli smluvní pokutu ve výši 0,05 % z dlužné částky za každý pokračující den prodlení s tím, že právo na náhradu škody zůstává nedotčeno.

## **VII. Práva a povinnosti pronajímatele**

- 7.1. Pronajímatel je povinen zajistit nájemci řádné a nerušené užívání předmětu nájmu v souladu s účelem nájmu dle této smlouvy.
- 7.2. Pronajímatel je oprávněn zasahovat resp. vstupovat do předmětu nájmu, pokud to bude nutné k zajištění ochrany majetku, zdraví osob nebo odvrácení hrozících škod, dále potom za účelem provedení prací při rekonstrukci, opravách nebo údržbě ostatních částí domu; nájemce je povinen tento zásah po nezbytně nutnou dobu strpět. Pronajímatel je však povinen, je-li to možné, předem včas nájemce o takovém zásahu vyrozumět.

7.3. Pronajímatel je oprávněn provádět kontroly dodržování povinností nájemcem. Nájemce je povinen pronajímateli tyto kontroly umožnit a zabezpečit přítomnost svých pověřených pracovníků.

7.4. Pronajímatel je povinen zabezpečovat řádné plnění služeb, jejichž poskytování je s užíváním předmětu nájmu spojeno; neodpovídá však za dodávky služeb zajišťovaných samotným nájemcem nebo jím smluvně sjednanými třetími osobami.

### VIII. Práva a povinnosti nájemce

8.1. Nájemce prohlašuje, že je seznámen se stavebně technickým účelem užívání předmětu nájmu a zavazuje se, že svoji činnost bude provozovat výhradně v souladu s účelem nájmu vymezeným v čl. 4.1., nebude-li písemně dohodnuto jinak. V opačném případě odpovídá za škody, které nesplněním této povinnosti vznikly, a je povinen uhradit případné sankce vyměřené orgány státní správy. Vyžaduje-li činnost nájemce v předmětu nájmu nějaké povolení, licenci, schválení apod., je nájemce povinen takovéto oprávnění zajistit na své náklady a na svou odpovědnost. Změna předmětu činnosti v předmětu nájmu musí být dohodnuta mezi pronajímatelem a nájemcem formou písemného dodatku k této smlouvě.

8.2. Nájemce je povinen hradit nájemné a zálohy na služby spojené s užíváním předmětu nájmu, jak je specifikováno v čl. 6.1., 6.6. a 6.4.

8.3. V případě, že se nájemce stane, nebo naopak přestane být, plátcem DPH, je povinen o této skutečnosti informovat bez zbytečného odkladu pronajímatele.

8.4. Nájemce je oprávněn umístit v předmětu nájmu své technické vybavení i speciální kusy nábytku. Pronajímatel však neručí za případné poškození, odcizení, jakož i jiné škody na věcech v majetku nájemce. Pronajímatel není v tomto smyslu povinen uzavírat jakékoliv pojistné smlouvy.

8.5. Nájemce má nárok na zajištění řádného přístupu do předmětu nájmu a na obvyklé užívání společných prostor domu. Nájemce nesmí zasahovat do práv třetích osob užívajících bytové jednotky nebo jiné nebytové prostory, které nejsou předmětem této smlouvy.

8.6. Nájemce se zavazuje v předmětu nájmu neumožnit instalaci a provoz technických her ve smyslu zákona č. 186/2016 Sb., o hazardních hrách, v platném znění, jako jsou např. videoloterní terminály či elektromechanické rulety.

8.7. Nájemce je povinen v předmětu nájmu dodržovat bezpečnostní předpisy, zejména platná ustanovení o požární ochraně, o bezpečnosti a ochraně zdraví při práci apod. a za tím účelem kontrolovat a udržovat stav předmětu nájmu.

8.8. Nájemce je povinen na svůj náklad zabezpečovat běžnou údržbu a drobné opravy předmětu nájmu.

Běžnou údržbou jsou náklady na udržování a čištění předmětu nájmu, které se provádějí obvykle při delším užívání předmětu nájmu. Jsou jimi zejména pravidelné prohlídky a čištění předmětů uvedených v definici drobných oprav pod písm. g) (plynospotřebičů apod.), malování včetně opravy omítek, tapetování a čištění podlah včetně podlahových krytin, obkladů stěn, čištění zanesených odpadů až ke svislým rozvodům a vnitřní nátěry. Vzniknou-li pochybnosti ohledně provádění běžné údržby nájemcem a nájemce nebude schopen její provádění doložit, odpovídá za škodu tím pronajímateli způsobenou.

Drobnými opravami se rozumí:

- a) opravy jednotlivých vrchních částí podlah, opravy podlahových krytin a výměny prahů a lišt,
- b) opravy jednotlivých částí oken a dveří a jejich součástí a výměny zámků, kování, klik, rolet a žaluzií,
- c) výměny elektrických koncových zařízení a rozvodných zařízení, zejména vypínačů, zásuvek, jističů, zvonků, domácích telefonů, zásuvek rozvodů datových sítí, signálů analogového i digitálního televizního vysílání a výměny zdrojů světla v osvětlovacích tělesech,
- d) výměny uzavíracích ventilů u rozvodu plynu s výjimkou hlavního uzávěru pro nebytový prostor,
- e) opravy uzavíracích armatur na rozvodech vody, výměny sifonů a lapačů tuku,
- f) opravy indikátorů vytápění a opravy a certifikace vodoměrů teplé a studené vody pro nebytový prostor,
- g) opravy vodovodních výtoků, zápachových uzávěrek, odsavačů par, digestoří, mísících baterií, sprch, ohřívačů vody, bidetů, umyvadel, van, výlevek, dřezů, splachovačů, kuchyňských sporáků, pečicích trub, vařičů, infrazářičů, kuchyňských linek, vestavěných a přistavěných skříní. U zařízení pro vytápění se za drobné opravy považují opravy kamen na tuhá paliva, plyn a elektřinu, kotlů etážového topení na pevná, kapalná a plynná paliva, včetně uzavíracích a regulačních armatur a ovládacích termostátů etážového topení; nepovažují se však za ně opravy radiátorů a rozvodů ústředního vytápění. Za drobné opravy se považují rovněž výměny drobných součástí uvedených předmětů.
- h) Za drobné opravy se dále považují další opravy nebytového prostoru a jeho vybavení a výměny součástí jednotlivých předmětů tohoto vybavení, které nejsou uvedeny pod písm. a) – g), jestliže náklad na jednu opravu nepřesáhne částku 5.000,- Kč. Provádí-li se na téže věci několik oprav, které spolu souvisejí a časově na sebe navazují, je rozhodující součet nákladů na související opravy. Náklady na dopravu a jiné náklady spojené s opravou, pokud jsou uvedeny v daňovém dokladu o provedení opravy, se do nákladů na tuto opravu nezapočítávají.

Nájemce je povinen udržovat předmět nájmu a společné prostory, které užívá, v čistotě. V případě, že se předmětu nájmu dotýká vada, jejíž původ přesahuje rámec předmětu nájmu (např. vada potrubí mimo předmět nájmu apod.), je nájemce povinen bez zbytečného odkladu upozornit pronajímatele na potřebu takovýchto oprav, a pokud opravy vyžadují přístup do předmětu nájmu, umožnit pronajímateli jejich provedení. V případě, že tak neučiní, odpovídá za škodu, která nesplněním této povinnosti vznikla. Pronajímatel je povinen posoudit potřebu opravy a bez zbytečného odkladu opravu zajistit nebo navrhnout jiný způsob řešení.

- 8.9. Nájemce je povinen udržovat a po skončení nájmu odevzdat předmět nájmu ve stavu, který odpovídá stavu při převzetí s přihlédnutím k běžnému opotřebení odpovídajícímu době používání.
- 8.10. Úpravy předmětu nájmu může nájemce provádět jen po předchozím písemném souhlasu pronajímatele s tím, že náklady vynaložené na úpravu předmětu nájmu a jeho zhodnocení nese nájemce. Odchylně od ust. § 2220 odst. 1 občanského zákoníku se ujednává, že takto provedené úpravy nebudou předmětem vypořádání při skončení nájmu podle míry zhodnocení, pokud nebude předem smluvními stranami výslovně dohodnuto jinak. Do 14 dnů po právní moci rozhodnutí stavebního úřadu umožňujícího užívání předmětu nájmu je nájemce povinen oznámit a doložit pronajímateli hodnotu technického zhodnocení. Dostane-li se nájemce do prodlení s tímto oznámením je povinen zaplatit smluvní pokutu ve výši 50,- Kč za každý den prodlení. Pokud úprava předmětu nájmu vyžaduje nové rozhodnutí stavebního úřadu umožňující užívání

předmětu nájmu, zajišťuje nájemce tuto realizaci úpravy předmětu nájmu na své náklady. Nájemce je povinen bez zbytečného odkladu po dokončení realizovaných investic, případně po právní moci rozhodnutí stavebního úřadu umožňujícího užívání předmětu nájmu, předat pronajímateli ověřené kopie dokladů o pořízení investic a doklady o způsobu odepisování (zařazení investic do příslušných odpisových skupin), případně jiné doklady vyžádané pronajímatelem. Nájemce odpovídá za škodu, která případným nesplněním této jeho povinnosti vznikne. Smluvní pokutou není dotčen nárok na náhradu škody.

- 8.11 Hodnotu vynaložených nákladů na technické zhodnocení bude podle § 28 odst. 3 z. č. 586/1992 Sb., o daních z příjmu, po dobu trvání nájemní smlouvy odepisovat nájemce. Po právní moci rozhodnutí stavebního úřadu umožňujícího užívání předmětu nájmu má nájemce povinnost protokolárně předat kopie veškerých dokladů potřebných k vyčíslení zhodnocení ve lhůtě nejpozději do 14 dnů od data právní moci rozhodnutí stavebního úřadu umožňujícího užívání předmětu nájmu. Nebudou-li kopie veškerých dokladů zohledňující hodnotu díla předány ve stanovené lhůtě, je nájemce povinen zaplatit MČ Praha 2 smluvní pokutu ve výši 10 000,- Kč.
- 8.12. Nájemce je oprávněn přenechat předmět nájmu nebo jeho část do podnájmu jen s předchozím písemným souhlasem pronajímatele.
- 8.13. Nájemce je povinen odstranit na svůj náklad a v přiměřené době veškeré škody předmětu nájmu, které způsobí sám nebo jeho zaměstnanci či osoby, které za ním přicházejí. Nájemce je zároveň povinen zajistit vše potřebné k odvrácení hrozících škod, havárií apod. a ihned vyrozumět pronajímatele resp. jeho pověřeného zástupce.
- 8.14. Nájemce je povinen zajistit na svůj náklad provádění periodických kontrol revizí a technických prohlídek elektrických a plynových spotřebičů, strojů a přístrojů a dalších vyhrazených technických zařízení umístěných v předmětu nájmu ve smyslu platných právních předpisů, včetně vybavení provozovny hasičskými přístroji. Nájemce je povinen dbát na to, aby spotřebiče, stroje a přístroje byly obsluhovány odborně zaškolenou obsluhou a zapínány tak, aby nedošlo k přetížení elektroinstalace či jiné škodě z nevhodné manipulace. Nájemce je povinen kopie revizních zpráv předávat bez zbytečného odkladu správci uvedenému v čl. 2.2. této smlouvy. Přihlášení a měření odběru energií (elektrina, plyn) si zajišťuje nájemce přímo s dodavatelem a na svůj náklad, včetně případných úprav stávajících rozvodů, s výjimkou případného zřízení odběrného místa, které hradí pronajímatel. V případě technických podmínek neumožňujících připojení odběru vody samostatným vodoměrem, zajistí si nájemce na vlastní náklady osazení podružného vodoměru a umožní pronajímateli provádět pravidelné odečty.
- 8.15. Nájemce je povinen zajistit na svůj náklad plynulý odvoz směsného i tříděného odpadu vznikajícího v souvislosti s jeho činností v předmětu nájmu. Nájemce jako původce odpadů má všechny povinnosti vyplývající ze zákona č. 185/2001 Sb., o odpadech a změně některých dalších zákonů, v platném znění, a ze souvisejících předpisů.

## IX. Zánik nájmu

- 9.1. Smluvní vztah zaniká:
- dohodou smluvních stran
  - uplynutím doby nájmu, tj. **31.8.2023**
  - výpovědí.
- 9.2. Pokud bude nájemce řádně a beze zbytku plnit své povinnosti dle této smlouvy a obecně závazných právních předpisů a písemně pronajímatele požádá o prodloužení doby nájmu, pronajímatel se zavazuje, že s nájemcem uzavře při skončení nájmu novou nájemní smlouvu na dobu neurčitou s výpovědní lhůtou tři měsíce s tím, že strany budou jednat o nové výši

nájemného. Pokud strany se na nové výši nájemného nedohodnou a k uzavření nové nájemní smlouvy po uplynutí doby nájmu podle této smlouvy nedojde, je nájemce povinen předmět nájmu vyklidit ke dni skončení nájemního vztahu podle této smlouvy.

- 9.3. Pronajímatel i nájemce mohou tuto smlouvu písemně vypovědět před uplynutím doby nájmu jedině z důvodů uvedených v zákoně č. 89/2012 Sb., občanský zákoník, v platném znění. V případech výpovědi pro hrubé porušení povinnosti nájemce je výpovědní lhůta jednoměsíční.
- 9.4. Písemnosti mezi stranami této smlouvy se doručují na adresy uvedené v záhlaví této smlouvy, byla-li některou ze smluvních stran písemně sdělena jiná adresa k tomu určená. Povinnost smluvní strany doručit písemnost druhé smluvní straně je splněna při doručování poštou, jakmile pošta písemnost adresátovi doručí. Účinky doručení však nastanou i tehdy, jestliže pošta písemnost vrátí jako nedoručenou z důvodů, že adresát písemnost nevyzvedl v úložní lhůtě, nebo odmítl převzít nebo se na uvedené adrese již nezdržuje; za den doručení se v takovém případě považuje den, kdy byla písemnost vrácena druhé smluvní straně.

## X. Vyklizení předmětu nájmu

- 10.1. Nájemce je povinen vyklidit a protokolárně odevzdat vyklizený předmět nájmu pronajímateli ke dni skončení nájemního poměru (nebyl-li mezi smluvními stranami písemně sjednán jiný termín) ve stavu, v jakém ho převzal, popř. do jakého byl se souhlasem pronajímatele přiveden, s přihlédnutím k obvyklému opotřebení.
- 10.2. Pro případ, že nájemník nevyklidí předmět nájmu ke dni skončení nájmu nebo jinému dni, na němž se strany této smlouvy dohodly, zaplatí smluvní pokutu ve výši 0,05 % z celkové měsíční platby podle čl. 6.6. za každý den prodlení. Tím není dotčeno právo na náhradu škody.
- 10.3. V případě, že jistota přijatá a použitá pronajímatelem dle čl. 11.1. této smlouvy k úhradě pohledávek ve stanoveném pořadí zcela nebo zčásti nepostačí k úhradě dlužného nájemného, uplatní pronajímatel na místě uskladnění věcí své zadržovací právo dle § 2234 občanského zákoníku a požádá nejpozději do 8 dnů ode dne zadržení věcí o soupis věcí.

## XI. Ostatní ustanovení

- 11.1. Nájemce složil jistotu dle bodu 6.7 této nájemní smlouvy.
- 11.2. Jistotu pronajímatel převedl na termínovaný účet obce s 1 měsíční periodou obnovování. Pokud úroky z této částky nebude pronajímatel nucen použít jako jistotu samu, budou nájemci vypláceny jedenkrát ročně k 31. 12. běžného roku.
- 11.3. O použití jistoty je pronajímatel povinen nájemce písemně informovat. Přitom odpovídá za škodu vzniklou nájemci případným neoprávněným užitím jistoty.
- 11.4. Podpisem této smlouvy smluvní strany výslovně souhlasí s tím, aby byl celý text této smlouvy, případně její obsah a veškeré skutečnosti v ní uvedené ze strany městské části Praha 2 uveřejněny, a to i v registru smluv dle zákona č. 340/2015 Sb., o zvláštních podmínkách účinnosti některých smluv, uveřejňování těchto smluv a o registru smluv (zákon o registru smluv). Smluvní strany též prohlašují, že veškeré informace uvedené v této smlouvě nepovažují za obchodní tajemství ve smyslu § 504 OZ a udělují svolení k jejich užití a uveřejnění bez stanovení jakýchkoliv dalších podmínek.

- 11.5. Obsah této smlouvy může být měněn nebo doplňován pouze po dohodě smluvních stran, formou písemného dodatku k této smlouvě. K případným ujednáním v jiné než písemné formě se nepřihlíží.
- 11.6. Pokud byla v této smlouvě sjednána smluvní pokuta, platí, že ve všech takových ustanoveních není sjednáním smluvní pokuty dotčeno právo na náhradu škody.
- 11.7. Smluvní strany prohlašují, že si tuto smlouvu před jejím podpisem přečetly, že byla uzavřena po vzájemném projednání podle pravé a svobodné vůle, určitě, vážně a srozumitelně, nikoliv v tísní za nápadně nevýhodných podmínek. To potvrzují svým podpisem.
- 11.8. Tato smlouva nabývá platnosti dnem podpisu obou smluvních stran a účinnosti dnem uvedeným v čl. V odst. 1 této smlouvy, avšak nejdříve dnem jejího uveřejnění v registru smluv dle příslušných ustanovení zákona č. 340/2015 Sb., o registru smluv.
- 11.9. Tato smlouva je vyhotovena ve 4 stejnopisech, z nichž nájemce obdrží 1 výtisk a pronajímatel 3 výtisky.
- 11.10. Vztahy výslovně neupravené touto smlouvou se řídí obecně závaznými právními předpisy.
- 11.11. Pokud by se některé ustanovení této smlouvy ukázalo jako zcela nebo zčásti právně neúčinné, není tímto dotčena platnost ostatních ujednání. V takovém případě je třeba smlouvu vykládat (provádět) dle jejího obsahu (účelu).
- 11.12. Nájemce souhlasí s evidováním svých osobních údajů uváděných ve smlouvě pro účely pronajímatele v souladu s ustanovením nájemní smlouvy, včetně její další evidence.

Za věcnou správnost: [redacted]

V Praze dne 29. 08. 2019

V Praze dne 14. 8. 2019

Přílohy:

- situační plán k předmětu nájmu
- podnikatelské oprávnění nájemce (výpis z ŽR)



<b>Doložka</b>	
potvrzující, že byly splněny podmínky platnosti právního úkonu, ve smyslu ust. § 43 zákona č. 131/2000 Sb., o hlavním městě Praze, ve znění pozdějších předpisů	
Zveřejněno: od 31. 1. 2019 do 18. 2. 2019	
Schváleno	odsouhlaseno
č. 75	18. 2. 2019
vedoucí odboru	[redacted] WVEBMC
.....	
Nehodící se škrtněte	final



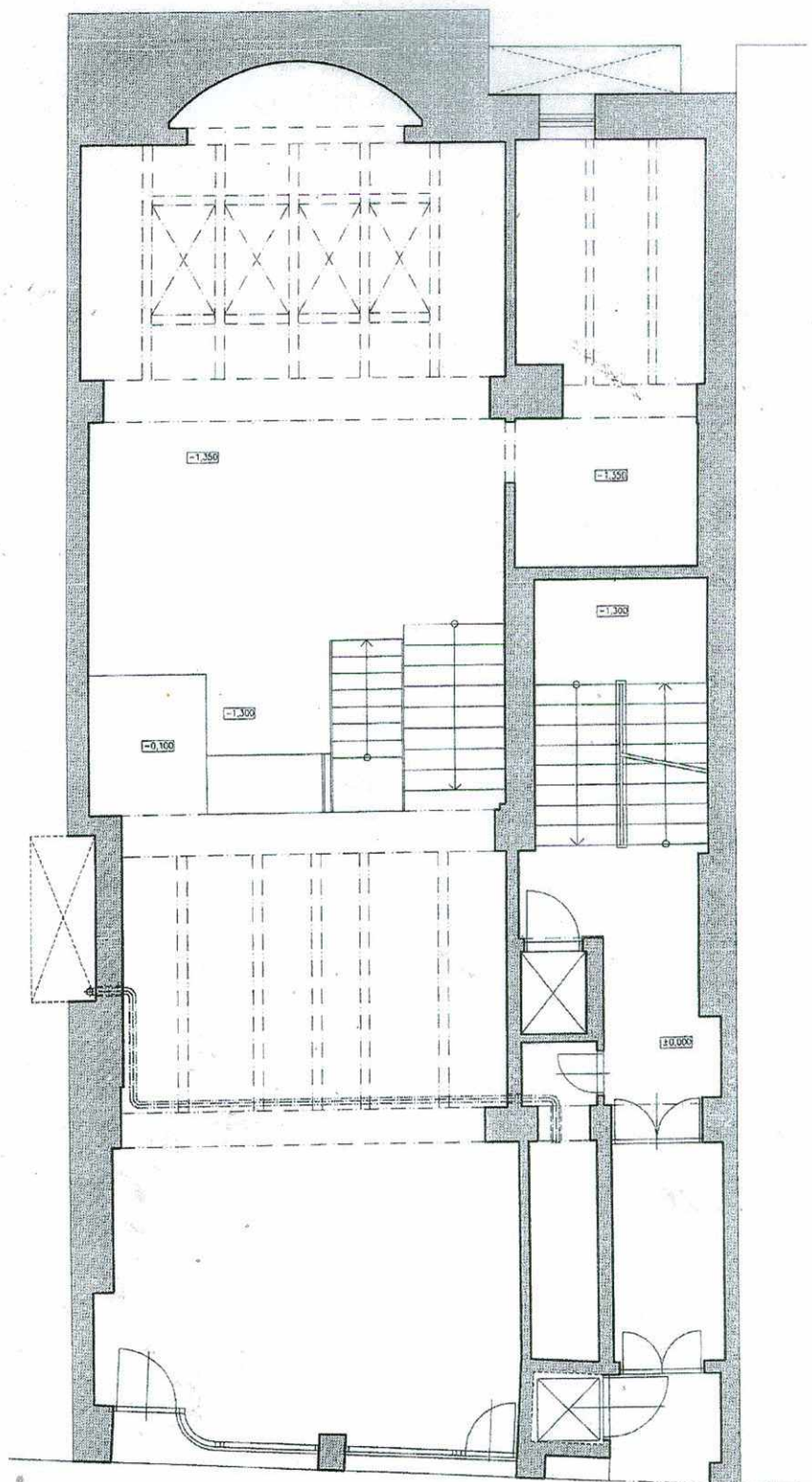

△  
VSTUP DO RESTAURACE  
KARLOVO NÁMĚSTÍ 551/34

PŮDORYS 1.NP  
M 1:100  
UŽITNÁ PLOCHA - 142,9 m<sup>2</sup>

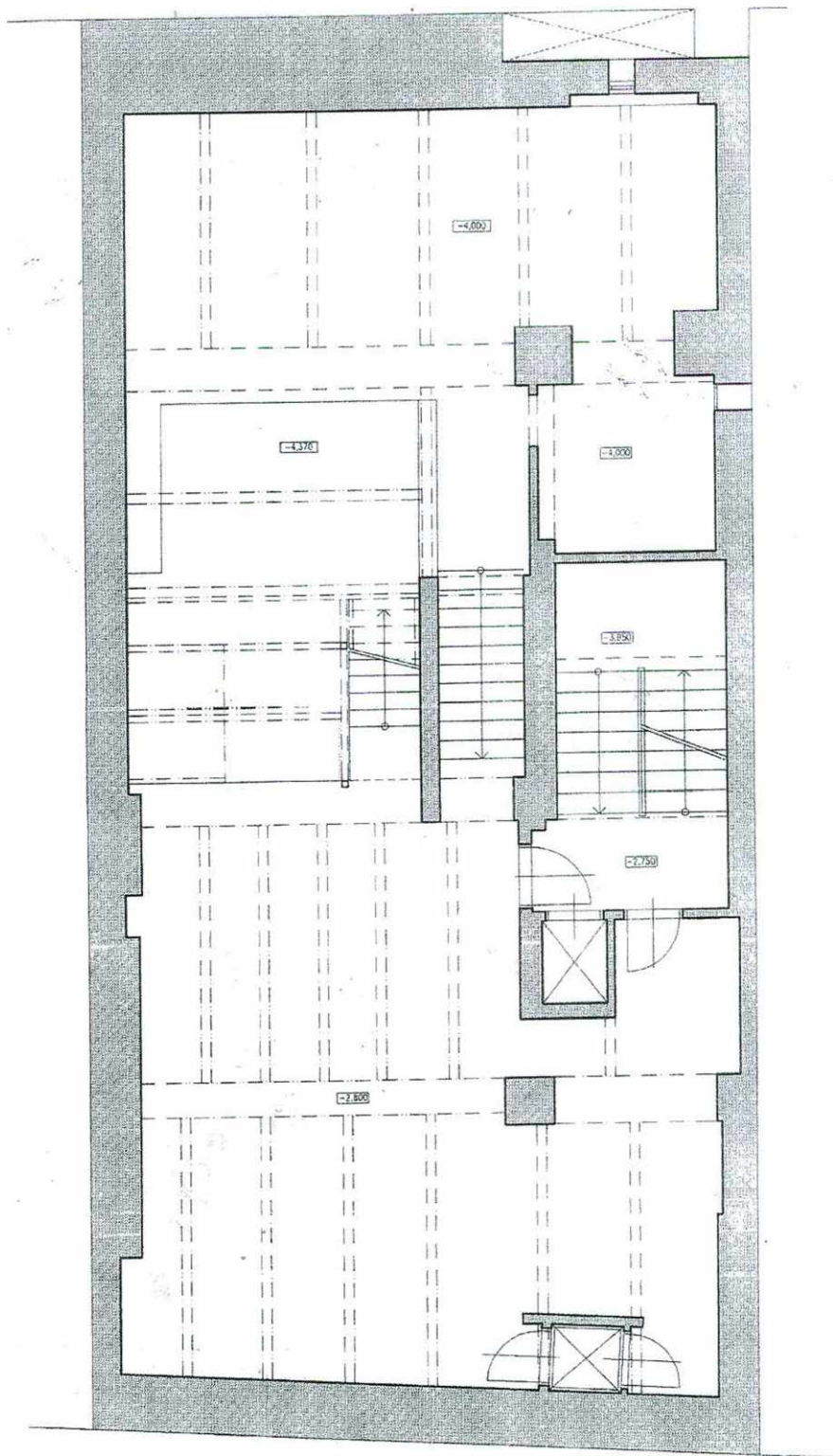

PŮDORYS 1.PP  
M 1:100  
UŽITNÁ PLOCHA - 153,0 m<sup>2</sup>

## Výpis z Registru ekonomických subjektů ČSÚ v ARES

---

(Datum aktualizace databáze: 15.6.2019)

Tento výpis má pouze informativní charakter, výpis nemusí obsahovat nejaktuálnější údaje a nemá žádnou právní moc.

### Základní údaje

---

**IČO:** 63934485  
**obchodní firma:** Dominik Zíma  
**statistická právní forma:** 101 - Fyzická osoba podnikající dle živnostenského zákona nezapsaná v obchodním rejstříku  
**datum vzniku:** 24.6.1996  
**sídlo:** 19000 Praha - Střížkov, Žandovská 309/3  
**ZÚJ:** 500216 - Praha 9  
**okres:** CZ0100 - Praha

### Klasifikace ekonomických činností - CZ-NACE

---

**56100:** Stravování v restauracích, u stánků a v mobilních zařízeních  
**11010:** Destilace, rektifikace a míchání lihovin

### Statistické údaje

---

**institucionální sektor: podle ESA2010** 14100 - Zaměstnavatelé  
**velikostní kat. dle počtu zam.:** 6 - 9 zaměstnanců

*Tento výpis byl pořízen prostřednictvím IS ARES dne 26.6.2019 v 10:04:57  
Copyright © 2019, Ministerstvo financí ČR, [ares@mfc.cz](mailto:ares@mfc.cz)*