

DODATEK Č. 2
K PACHTOVNÍ SMLOUVĚ EV.Č. 0111002757
(dále jen „Dodatek č. 2“)

1. Letiště Praha, a. s., se sídlem Praha 6, K letišti 1019/6, PSČ 161 00, IČO: 282 44 532, DIČ: CZ699003361, zapsanou v obchodním rejstříku vedeném Městským soudem v Praze, spisová značka B 14003, zastoupená [REDACTED], na základě pověření ze dne 4.1.2019

dále jen „Propachtovatel“

a

2. AGRIVEP a.s., se sídlem Velké Přílepy, Kladenská 62, PSČ 252 64, IČO: 00107361, zapsaná v obchodním rejstříku vedeném Městským soudem v Praze, spisová značka B 9726, plátce DPH – DIČ: CZ00107361, zastoupená: Ing. Pavlem Toulcem, předsedou představenstva

bankovní spojení: Komerční banka, a.s., číslo účtu: 2116111/0800

dále jen „Pachtýř“

Propachtovatel a Pachtýř dále společně také jako „Smluvní strany“ či jednotlivě jako „Smluvní strana“.

Preambule

- A. Společnost Český Aeroholding, a.s., s účinností ke dni 1. 10. 2018 realizovala v souladu s právními předpisy fúzi sloučením, kterou došlo mimo jiné k zániku společnosti Český Aeroholding, a.s., přičemž jejím právním nástupcem se stal Propachtovatel, který vstoupil do jejího právního postavení a veškeré jmění (majetek a dluhy), včetně práv a povinností z Pachtovní smlouvy č. 0111002757 ze dne 26. 9. 2017 ve znění Dodatku č. 1 ze dne 31. 5. 2018 (dále jen „Smlouva“) přešla ze společnosti Český Aeroholding, a.s. na Propachtovatele, který se tak v souladu s právními předpisy stal univerzálním právním nástupcem společnosti Český Aeroholding, a.s.;
- B. Předmětem tohoto dodatku je změna podmínek Smlouvy týkajících se zajištění bezpečnosti leteckého provozu v souvislosti se vznikem atraktant, a zároveň rozšíření a zúžení Předmětu pachtu.
- C. Smluvní strany se dohodly, že Smlouvu mění a doplňují takto:

Článek I.
Předmět dodatku

1. Předmět pachtu podle čl. II. Smlouvy, specifikovaný v Příloze č. 1/D1 a Příloze č. 2/D1 Smlouvy, se rozšiřuje o nově koupený pozemek parc. č. 2450/5 o výměře 44 m² v katastrálním území Ruzyně, obec Praha, zapsané na LV č. 3432 vedeného u Katastrálního úřadu pro hlavní město Prahu, Katastrální pracoviště Praha (dále jen „Parcela Ruzyně“) a zužuje o část pozemku určenou pro náhradní výsadbu stromů parc. č. 558/100 o výměře 664 m² v katastrálním území Kněžves u Prahy, obec Kněžves, zapsaná na LV č. 586 vedeného u Katastrálního úřadu pro Středočeský kraj, Katastrální pracoviště Praha-západ (dále jen „Parcela Kněžves“).

V souvislosti se změnou Předmětu pachtu definovanou v čl. I., odst. 1. tohoto Dodatku č. 2 Smlouvy:

- se ruší Příloha č. 1/D1 Smlouvy „Seznam pozemků tvořících Předmět pachtu“ a nahrazuje se novou, v souladu s tímto Dodatkem č. 2 aktualizovanou, Přílohou č. 1/D2 Smlouvy „Seznam pozemků tvořících Předmět pachtu“, která je přiložena k tomuto Dodatku č. 2,
 - se ruší Příloha č. 2/D1 Smlouvy „Ortofotografická mapa s Předmětem pachtu“ a nahrazuje se novou, v souladu s tímto Dodatkem č. 2 aktualizovanou Přílohou č. 2/D2 Smlouvy „Ortofotografická mapa s Předmětem pachtu“, která je přiložena k tomuto Dodatku č. 2,
2. S účinností od 1.10.2019 se ruší Příloha č. 3/D1 Smlouvy „Splátkový kalendář, daňový doklad dle zákona č. 235/2004 Sb., o dani z přidané hodnoty“ a nahrazuje se novou Přílohou č. 3/D2 Smlouvy „Splátkový kalendář, daňový doklad dle zákona č. 235/2004 Sb., o dani z přidané hodnoty“, která je přiložena k tomuto Dodatku č. 2.
 3. Vzhledem k tomu, že Pachtýř užíval Parcelu Ruzyni již od data právního účinku zápisu vkladu do katastru nemovitostí, tj. od 12.12.2018, uhradí pachtovné Propachtovateli za období od 12.12.2018 do 30.9.2019 na základě samostatné faktury – daňového dokladu na částku ████████ Kč vystavené Propachtovatelem Pachtýři. K pachtovnému bude připočítána DPH dle právních předpisů, platných k datu uskutečnění zdanitelného plnění, za který se považuje 30.9.2019. Dnem splatnosti faktury se rozumí připsání celé fakturované částky na účet Propachtovatele. Splatnost faktury činí 17 dnů.
 4. Příloha č. 3/D2 Smlouvy je daňovým dokladem, splňující podmínky podle zákona č. 235/2004 Sb., o dani z přidané hodnoty, v platném znění.

Článek II.
Práva a povinnosti smluvních stran

1. Smluvní strany se dohodly, že se stávající čl. V., odst. 3 Smlouvy doplňuje o zcela nová písm. k), l) a m) následujícího znění:

„k) na Předmětu pachtu ležícího uvnitř vnitřního nebo vnějšího ornitologického pásma, která jsou dále blíže specifikována v příloze č. 5/D2 této Smlouvy (dále jen „Ornitologická pásma“) předcházet a bránit vzniku atraktantů, přičemž atraktantem se pro účely této Smlouvy rozumí zejména:

1. zdroje potravy pro živočichy (např. pro hmyz, žížaly, hlodavce, slimáky, savce i ptáky), což představuje např. stará tráva, seno, zbytky po nedostatečném mulčování, nesklizené obilí, ležící zrna, náletové dřeviny s bobulemi, otevřené skládky s potravinovým odpadem, krmelce, zásypy, vznik otevřených deponií se zeminou, stohy, siláže, komposty apod.,
2. zdroj vody, což může být jakákoliv otevřená nádrž, dešťové laguny apod.,
3. místa k odpočinku ptáků, což jsou např. bidýlka, náletové dřeviny a keře, stohy atd.

(dále jen „Atraktanty“).

V případě, že v Ornitologických pásmech dojde ke vzniku Atraktantů, je Pachtýř povinen neprodleně veškeré Atraktanty z Ornitologických pásem odstranit, pokud nestanoví Propachtovatel postupem dle čl. V., odst. 3, písm. m) jinak,

- l) v případě, že v Ornitologických pásmech vzniknou Atraktanty, jejichž vzniku nemůže Pachtýř z objektivních důvodů zabránit, je Pachtýř povinen zabránit přístupu živočichů k těmto Atraktantům vhodným způsobem, např.:

1. zakrýt Atraktant sítěmi,
2. zakrýt Atraktant plachtami,
3. zakrýt otevřené vodoteče,
4. odčerpát dešťové laguny.

- m) v případě, že Pachtýř zjistí vznik Atraktantu v Ornitologických pásmech, je povinen neprodleně kontaktovat Propachtovatele na tel. 220 111 840, 220 111 097 nebo 220 112 191 a projednat s ním potřebnost odstranění Atraktantu nebo zamezení přístupu k němu vhodnou metodou.“

Článek II.
Závěrečná ustanovení

1. Tento Dodatek č. 2 je nedílnou součástí Smlouvy s tím, že ostatní ustanovení Smlouvy nedotčená tímto Dodatkem č. 2 se nemění a zůstávají v platnosti.
2. Tento Dodatek č. 2 se vyhotovuje ve třech (3) stejnopisech, přičemž Propachtovatel obdrží dvě (2) a Pachtýř jedno (1) identické vyhotovení.
3. Tento Dodatek č. 2 nabývá platnosti a účinnosti dnem podpisu oběma Smluvními stranami. Stanoví-li však zvláštní právní předpis (např. Zákon o registru smluv), že tato Smlouva může nabýt účinnosti nejdříve k určitému dni, který je dnem pozdějším než den podpisu této Smlouvy poslední Stranou, nabývá tato Smlouva účinnosti až dnem, ke kterému může tato Smlouva nabýt dle takového právního předpisu účinnosti nejdříve.
4. Smluvní strany prohlašují, že si tento Dodatek č. 2 přečetly, s jeho zněním souhlasí a na důkaz pravé a svobodné vůle připojují níže své podpisy.

5. K tomuto Dodatku č. 2 jsou připojeny tyto přílohy:

- Příloha č. 1/D2 Smlouvy - Seznam pozemků tvořících Předmět pachtu
- Příloha č. 2/D2 Smlouvy - Ortofotografická mapa s Předmětem pachtu
- Příloha č. 3/D2 Smlouvy - Splátkový kalendář, daňový doklad dle zákona č. 235/2004 Sb., o dani z přidané hodnoty – účinnost od 1.10.2019
- Příloha č. 4/D1 Smlouvy - Pověření ze dne 4. 1. 2019
- Příloha č. 5/D2 Smlouvy - mapa ornitologických pásem

Ve Velkých Přílepech dne

V Praze dne

Za Pachtýře:

Za Propachtovatele na základě pověření:

.....
Ing. Pavel Toulec
předseda představenstva
AGRIVEP a.s.

.....
[redacted]
[redacted]
Letiště Praha, a. s.

Příloha č. 1/D2 Smlouvy ev.č. 0111002757 – Seznam pozemků tvořících Předmět pachtu

Katastrální území	Druh čís. parc.	Parcelní číslo	Podlomení	Výměra m ²	druh pozemku	Velikost propachtované plochy	Část parcely / Celá parcela
Kněžívka	KN	158	22	1 770	orná půda	1 770	celá
Kněžívka	KN	114		1 023	orná půda	748	část
Kněžívka	KN	116		3 525	orná půda	1 326	část
Kněžívka	KN	158/1		15 466	orná půda	14 275	část
Kněžívka	KN	158	42	14 396	orná půda	12 945	část
Kněžívka	KN	158	21	61	orná půda	61	celá
Kněžívka	KN	158	24	51	orná půda	51	celá
Kněžívka	KN	159		14 948	orná půda	14 948	celá
Kněževes u Prahy	KN	300	47	979	orná půda	979	celá
Kněževes u Prahy	KN	462	1	9 858	orná půda	9 858	celá
Kněževes u Prahy	KN	472	26	6 224	orná půda	6 224	celá
Kněževes u Prahy	KN	472	42	2 645	orná půda	2 645	celá
Kněževes u Prahy	KN	472	43	2 656	orná půda	2 656	celá
Kněževes u Prahy	KN	501		748	orná půda	306	část
Kněževes u Prahy	KN	507	1	12 800	orná půda	12 800	celá
Kněževes u Prahy	KN	524		8 446	orná půda	8 446	celá
Kněževes u Prahy	KN	558	64	27	orná půda	27	celá
Kněževes u Prahy	KN	558	78	1 181	orná půda	1 181	celá
Kněževes u Prahy	KN	558	90	1 710	orná půda	1 710	celá
Kněževes u Prahy	KN	558	91	2 130	orná půda	2 130	celá
Kněževes u Prahy	KN	558	94	189	orná půda	189	celá
Kněževes u Prahy	KN	558	95	182	orná půda	175	část
Kněževes u Prahy	KN	558	100	4 336	orná půda	1 636	část
Kněževes u Prahy	KN	558	102	5 955	orná půda	4 679	část
Kněževes u Prahy	KN	558	103	450	orná půda	450	celá
Kněževes u Prahy	KN	575	5	1 590	ostatní pl.	1 375	část
Kněževes u Prahy	KN	575	22	1 872	ostatní pl.	1 872	celá
Kněževes u Prahy	KN	575	25	314	ostatní pl.	95	část
Kněževes u Prahy	KN	575	28	1 222	ostatní pl.	929	část
Kněževes u Prahy	KN	577	2	2 712	orná půda	2 712	celá
Kněževes u Prahy	KN	590	2	795	ostatní pl.	795	celá
Kněževes u Prahy	KN	590	11	1 413	orná půda	1 413	celá
Kněževes u Prahy	KN	590	23	176	orná půda	176	celá
Kněževes u Prahy	KN	590	27	4 986	orná půda	4 986	celá
Kněževes u Prahy	KN	590	28	160	orná půda	160	celá
Kněževes u Prahy	KN	590	34	1 947	ostatní pl.	1 947	celá
Kněževes u Prahy	KN	688	39	268	ostatní pl.	268	celá
Dobrovíz	KN	281	4	709	orná půda	709	celá
Dobrovíz	KN	302	3	9 563	orná půda	9 563	celá
Dobrovíz	KN	302	4	5 533	orná půda	5 533	celá

Dobrovíz	KN	312	32	456	orná půda	456	celá
Dobrovíz	KN	357	13	24 774	orná půda	24 774	celá
Dobrovíz	KN	272		1 349	-	1 349	celá
Dobrovíz	KN	328	19	6 387	orná půda	6 387	celá
Přední Kopanina	KN	698	4	40 193	orná půda	40 193	celá
Přední Kopanina	KN	698	18	5 548	orná půda	5 548	celá
Přední Kopanina	KN	698	30	6 114	orná půda	6 114	celá
Přední Kopanina	KN	698	42	4 267	orná půda	4 267	celá
Přední Kopanina	KN	698	43	25 506	orná půda	25 506	celá
Přední Kopanina	KN	698	50	7 720	orná půda	7 720	celá
Přední Kopanina	KN	698	51	7 621	orná půda	7 621	celá
Přední Kopanina	KN	698	53	54 761	orná půda	54 761	celá
Přední Kopanina	KN	715	5	11 869	orná půda	11 869	celá
Přední Kopanina	KN	798	3	456	ostatní pl.	456	celá
Liboc	KN	1345	1	20	orná půda	20	celá
Liboc	KN	1345	2	1 348	orná půda	1 348	celá
Liboc	KN	1345	3	3	orná půda	3	celá
Liboc	KN	1453	2	36	ostatní pl.	36	celá
Ruzyně	KN	2411	2	19 510	ostatní pl.	19 510	celá
Ruzyně	KN	2411	14	4 605	ostatní pl.	4 605	celá
Ruzyně	KN	2450	8	1 073	orná půda	711	část
Ruzyně	KN	2450	5	44	orná půda	44	celá
Ruzyně	KN	2579	11	3 172	ostatní pl.	268	část
Ruzyně	KN	2580	1	14 172	orná půda	13 501	část
Ruzyně	KN	2580	73	223	orná půda	223	celá
Ruzyně	KN	2580	104	102	orná půda	102	celá
Ruzyně	KN	2580	123	2 747	orná půda	2 747	celá
Ruzyně	KN	2596	1	3 356	orná půda	3 181	část
Ruzyně	KN	2596	2	2 583	ostatní pl.	2 583	celá
Ruzyně	KN	2596	12	1 453	orná půda	38	část
Ruzyně	KN	2596	13	2 730	orná půda	2 433	část
Ruzyně	KN	2596	15	17 109	orná půda	5 332	část
Ruzyně	KN	2596	16	7 093	orná půda	1 014	část
Ruzyně	KN	2596	17	1 723	orná půda	1 445	část
Ruzyně	KN	2596	18	169	ostatní pl.	169	celá
Ruzyně	KN	2596	41	5 094	orná půda	2 536	část
Ruzyně	KN	2596	42	6 260	ostatní pl.	4 796	část
Ruzyně	KN	2596	50	15 965	orná půda	10 668	část
Ruzyně	KN	2596	53	870	orná půda	334	část
Ruzyně	KN	2596	59	402	orná půda	376	část
Ruzyně	KN	2606	5	38 933	orná půda	38 933	celá
Ruzyně	KN	2624	1	3 142	ostatní pl.	392	část
Ruzyně	KN	2625	1	8 338	orná půda	8 338	celá
Ruzyně	KN	2625	2	12 564	orná půda	12 564	celá
Ruzyně	KN	2626	4	12 730	orná půda	12 730	celá

Ruzyně	KN	2842	11	1 329	ostatní pl.	1 329	celá
Ruzyně	KN	2860	4	600	orná půda	600	celá
Ruzyně	KN	2878	2	28	ostatní pl.	28	celá
Ruzyně	KN	2883	1	1 291	ostatní pl.	1 291	celá
Ruzyně	KN	2884	1	18 055	orná půda	18 055	celá
Ruzyně	KN	2884	2	2 917	orná půda	2 579	část
Ruzyně	KN	2884	3	4 906	orná půda	4 906	celá
Ruzyně	KN	2884	4	9 789	orná půda	9 780	část
Ruzyně	KN	2884	8	208	orná půda	208	celá
Ruzyně	KN	2884	9	611	orná půda	611	celá
Ruzyně	KN	2884	10	43	orná půda	43	celá
Ruzyně	KN	2900		56	ostatní pl.	56	celá
Ruzyně	KN	2915	3	1 464	orná půda	1 464	celá
Ruzyně	KN	2915	11	16	orná půda	16	celá

Celkem: 523 715 m²

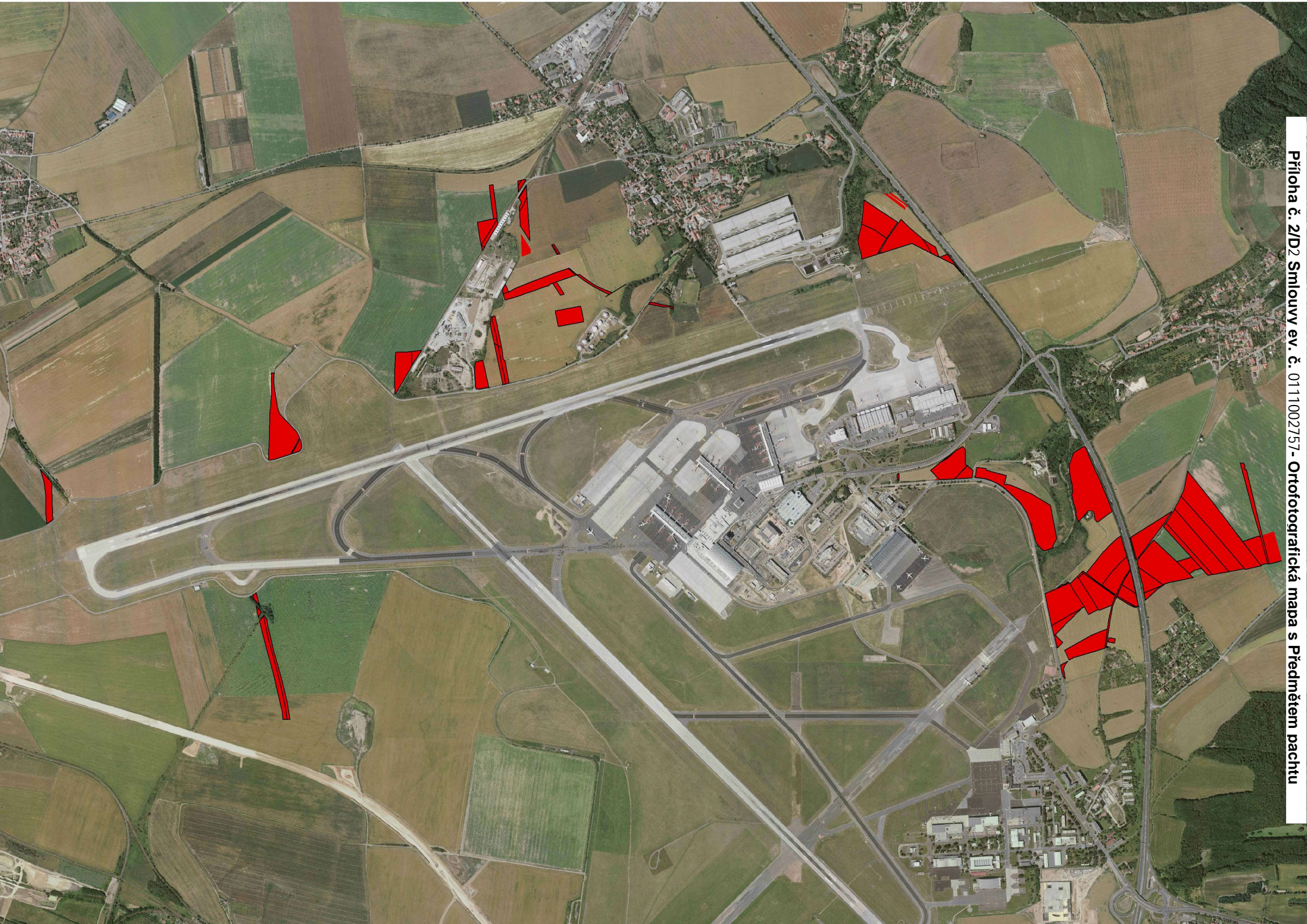

Príloha č. 2/D2 Smlouvy ev. č. 0111002757 - Ortofotografická mapa s Předmětem pachtu

SPLÁTKOVÝ KALENDÁŘ

daňový doklad podle zákona č. 235/2004 Sb.

Účinný od 1. 10. 2019

Příloha č. 3 Smlouvy ev.č. 0111002757

ev.č.daňového dokladu 003/0111002757

Propachtovatel: **Letiště Praha, a. s.**, Praha 6, K letišti 1019/6, PSČ 161 00, IČ 282 44 532, DIČ CZ699003361

Nájemce: **AGRIVEP a.s.**, Velké Přílepy, Kladenská 62, PSČ 252 64, IČO: 00107361, DIČ: CZ00107361

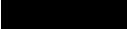
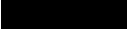
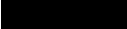
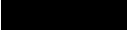
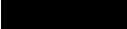
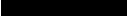
Předmět:	pacht pozemků /částí pozemků
Celková plocha pozemků:	 m ²
Cena za ha a rok:	 Kč
Cena za m ² a rok:	 Kč
Pachtovné za 12 měsíců (1.10. až 30.9.):	 bez DPH
DPH 21%:	 Kč
<u>Platba za 12 měsíců (1.10. až 30.9.) celkem vč. DPH:</u>	 Kč

Splatnost: 31.12., každoročně

Datum uskutečnění zdanitelného plnění je vždy poslední den roku, za který je předepsána platba. První DUZP je 31.12.2019

Datum vystavení splátkového kalendáře je den podpisu Dodatku, jehož je tento Splátkový kalendář přílohou.

POVĚŘENÍ

Letiště Praha, a. s., se sídlem Praha 6, K letišti 1019/6, PSČ 161 00, IČO: 282 44 532, zapsaná v obchodním rejstříku vedeném Městským soudem v Praze, v oddílu B, vložka 14003, zastoupená Ing. Václavem Řehořem, Ph.D., MBA, předsedou představenstva a Ing. Radkem Hovorkou, členem představenstva (dále jen „Zmocnitel“),

pověřuje tímto

[redacted] na pozici [redacted]
[redacted] (dále jen „Zmocněnec“)

aby zastupoval Zmocnitele při sjednávání, schvalování, uzavírání, doplňování a ukončování smluv spadajících do věcné působnosti organizační jednotky Komerční aktivity, a sice:

- obchodních smluv a smluvních ujednání, na základě kterých vzniká Zmocniteli povinnost hradit nebo na základě kterých je mu poskytováno peněžité plnění nepřesahující částku 3 000 000,- Kč bez DPH
- obchodních smluv a smluvních ujednání, na základě kterých vzniká Zmocniteli povinnost hradit peněžité plnění v hodnotě 3 000 000,- Kč až 10 000 000,- Kč bez DPH, a to spolu s výkonným ředitelem organizační jednotky Centrální nákup a logistika společnosti Letiště Praha, a. s., zmocněného na základě zvláštní plné moci.

Zmocněnec je dále oprávněn činit za Zmocnitele veškerá právní jednání související s výše uvedenými smlouvami.

Zmocněnec není oprávněn udělit třetím osobám substituční plnou moc.

Toto pověření je platné do 31. 12. 2019.

V Praze dne 4. 1. 2019

za Zmocnitele

Ing. Václav Řehoř, Ph.D., MBA
předseda představenstva

Ing. Radek Hovorka
člen představenstva

Letiště Praha, a. s.
K letišti 1019/6
Praha 6, Ruzyně

Pověření přijímám

[redacted]
[redacted]

**OCHRANNÁ PÁSMA ORNITOLOGICKÁ
LETIŠTĚ PRAHA / RUZYNĚ**

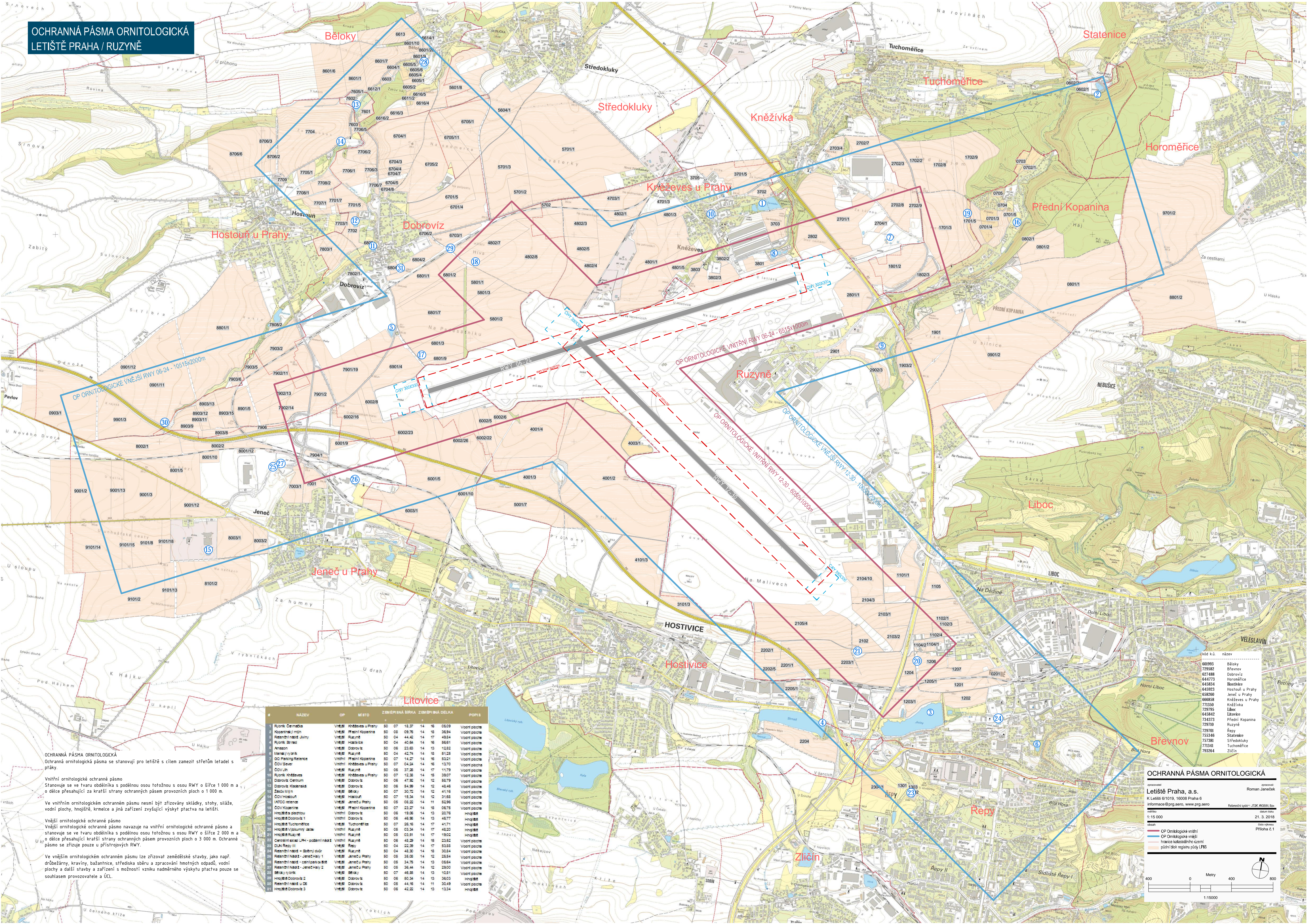

OCHRANNÁ PÁSMA ORNITOLOGICKÁ
Ochranná ornitologická pásma se stanovují pro letiště s cílem zamezit střetům letadel s ptáky.

Vnitřní ornitologické ochranné pásmo
Stanovuje se ve tvaru obdélníka s podélnou osou fotožony s osou RWY o šířce 1 000 m a o délce přesahující za kratší strany ochranných pásem provozních ploch o 1 000 m.

Ve vnitřním ornitologickém ochranném pásmu nesmí být zřizovány skládky, stohy, siláže, vodní plochy, hnojiště, krmelce a jiná zařízení zvyšující výskyt ptactva na letišti.

Vnější ornitologické ochranné pásmo
Vnější ornitologické ochranné pásmo navazuje na vnitřní ornitologické ochranné pásmo a stanovuje se ve tvaru obdélníka s podélnou osou fotožony s osou RWY o šířce 2 000 m a o délce přesahující kratší strany ochranných pásem provozních ploch o 3 000 m. Ochranné pásmo se zřizuje pouze u přístrojových RWY.

Ve vnějším ornitologickém ochranném pásmu lze zřizovat zemědělské stavby, jako např. drůbežárny, kraviny, bažantnice, střediska sběru a zpracování hmotných odpadů, vodní plochy a další stavby a zařízení s možností vzniku nadměrného výskytu ptactva pouze se souhlasem provozovatele a ÚCL.

NÁZEV	OP	MÍSTO	ZEMĚRNÁ ŠÍŘKA	ZEMĚRNÁ DĚLKA	POPLI	
1 Rýpník Černácha	Vnější	Kněževes u Prahy	50	07 13,37	14 16 06,09	Vodní plocha
2 Kopaňský mlýn	Vnější	Přední Kopanina	50	08 09,76	14 18 36,94	Vodní plocha
3 Řezančí nádrž Jiviny	Vnější	Ruzyně	50	04 44,42	14 17 49,84	Vodní plocha
4 Rýpník Štěpáns	Vnější	Hostivice	50	04 40,54	14 16 56,91	Vodní plocha
5 Amazon	Vnější	Dobrovíz	50	06 23,05	14 13 12,82	Vodní plocha
6 Mlýnský rybník	Vnější	Ruzyně	50	04 42,74	14 18 51,28	Vodní plocha
7 OO Parking Retence	Vnitřní	Přední Kopanina	50	07 14,27	14 16 53,21	Vodní plocha
8 OO V Sever	Vnitřní	Kněževes u Prahy	50	07 04,24	14 16 13,70	Vodní plocha
9 OO V Jih	Vnitřní	Ruzyně	50	06 37,29	14 17 41,79	Vodní plocha
10 Rýpník Kněževes	Vnější	Kněževes u Prahy	50	07 12,38	14 15 39,07	Vodní plocha
11 Dobrovíz Centrum	Vnější	Dobrovíz	50	06 47,92	14 12 58,79	Vodní plocha
12 Dobrovíz Kladenská	Vnější	Dobrovíz	50	06 54,99	14 12 46,46	Vodní plocha
13 Sadový mlýn	Vnější	Bělá	50	07 30,72	14 12 41,16	Vodní plocha
14 OO V Horkou	Vnější	Hostivice	50	07 15,34	14 12 31,68	Vodní plocha
15 MTOC retenze	Vnější	Jenec u Prahy	50	06 02,22	14 11 52,96	Vodní plocha
16 OO V Kozanina	Vnější	Přední Kopanina	50	07 23,27	14 18 06,78	Vodní plocha
17 Hnojiště s pastoukou	Vnitřní	Dobrovíz	50	06 19,08	14 13 20,78	Hnojiště
18 Hnojiště Dobrovíz 1	Vnitřní	Dobrovíz	50	06 46,96	14 13 48,79	Hnojiště
19 Hnojiště Tuchoměřice	Vnější	Tuchoměřice	50	07 26,16	14 17 41,71	Hnojiště
20 Hnojiště Vzáklunský údolí	Vnitřní	Ruzyně	50	05 03,34	14 17 48,20	Hnojiště
21 Hnojiště Ruzyně	Vnější	Ruzyně	50	06 03,91	14 17 18,02	Hnojiště
22 Čestná sádky ÚLH - podání nádrží	Vnitřní	Ruzyně	50	06 48,29	14 12 23,52	Vodní plocha
23 OO V Řepy I	Vnější	Řepy	50	04 22,39	14 17 53,58	Vodní plocha
24 Řezančí nádrž - Bohemský dvůr	Vnější	Ruzyně	50	04 48,30	14 18 30,84	Vodní plocha
25 Řezančí nádrž - Jenec Háj 1	Vnější	Jenec u Prahy	50	05 38,08	14 12 25,94	Vodní plocha
26 Řezančí nádrž - Jenec Háj 2	Vnější	Jenec u Prahy	50	05 34,78	14 12 06,84	Vodní plocha
27 Řezančí nádrž - Jenec Háj 3	Vnější	Jenec u Prahy	50	05 36,44	14 12 29,00	Vodní plocha
28 Běláky rybník	Vnější	Bělá	50	07 48,38	14 13 10,81	Vodní plocha
29 Hnojiště Dobrovíz 2	Vnější	Dobrovíz	50	06 50,34	14 13 38,03	Hnojiště
30 Řezančí nádrž u OB	Vnější	Dobrovíz	50	06 44,16	14 11 30,49	Vodní plocha
31 Hnojiště Dobrovíz 3	Vnější	Dobrovíz	50	06 42,22	14 13 13,34	Hnojiště

Kód k.ú.	název
601993	Běloky
729582	Břevnov
627488	Dobrovíz
644773	Horoměřice
645834	Hostivice
645923	Hostouň u Prahy
638260	Jenec u Prahy
666858	Kněževes u Prahy
771350	Kněživka
729795	Liboc
645842	Litovice
734373	Přední Kopanina
729710	Ruzyně
729701	Řepy
753346	Státnice
757381	Středokluky
771341	Tuchoměřice
783264	Zličín

OCHRANNÁ PÁSMA ORNITOLOGICKÁ

organizátor: **Letiště Praha, a.s.**
 K Letišti 6/1019 - 10008 Praha 6
 informace@prg.aero, www.prg.aero

schválil: **Roman Janeček**

datum: 21. 3. 2018

1:15 000

OP Ornitologické vnitřní
 OP Ornitologické vnější
 hranice katastrálního území
 původní plán regulační plochy LPB

400 0 400 800
 1:15000