

SMLOUVA O PODNÁJMU PROSTOR SLOUŽÍCÍCH K PODNIKÁNÍ (na dobu neurčitou)
číslo smlouvy: OBCH/NEBYT/020

(dále jen „Smlouva“)

uzavíraná stranami podle zákona č. 89/2012 Sb., občanský zákoník, v platném znění

Výstaviště Praha, a.s.

se sídlem: Výstaviště 67, Bubeneč, 170 00 Praha 7
IČO: 25649329
DIČ: CZ25649329
Bankovní spojení: PPF Banka, a.s.
Číslo účtu: 2015340111/6000
Zapsána v obchodním rejstříku vedeného u Městského soudu v Praze pod sp. zn. B 5231
Zastoupená: Tomášem Hüblem, předsedou představenstva
Ing. Janem Stankem, členem představenstva
(dále v této Smlouvě jen „Nájemce“ na jedné straně)

a

Festival Evolution s.r.o.

Se sídlem: Na louce 453/16, Dolní Měcholupy, 111 01 Praha 10
IČO: 29028591
DIČ: CZ29028591
Bankovní spojení: Fio banka, a.s., V Celnici 1028/10, 117 21 Praha 1
Číslo účtu: 2301273394/2010
Zapsaná v obchodním rejstříku vedeného u Městského soudu v Praze pod sp. zn. C 161141
Zastoupená: Ctíradem Hemelíkem, jednatelem
(dále v této Smlouvě jen „Podnájemce“ na druhé straně)

Nájemce a Podnájemce jsou dále společně označováni jako „Smluvní strany“ nebo „Strany“

I. ÚVODNÍ USTANOVENÍ

- 1.1. Nájemce je podle Nájemní smlouvy č.: NAO/83/01/016337/2014 uzavřené dne 23. 09. 2014, ve znění všech dodatků (dále jen „Nájemní smlouva“) mezi Hlavním městem Praha, jako pronajímatelem (dále jen „vlastník“) a Nájemcem, Nájemcem souboru nemovitých věcí zapsaných na LV č. 759 pro obec Praha, katastrální území Bubeneč, u Katastrálního úřadu pro hlavní město Prahu, Katastrální pracoviště Praha, které tvoří areál Výstaviště Praha (dále jen „Výstaviště“).
- 1.2. Nájemce je oprávněn na základě Nájemní smlouvy přenechat v této Smlouvě uvedený předmět podnájmu, nacházející se na Výstavišti, Podnájemci do podnájmu za smluvních podmínek vyplývajících z této Smlouvy.
- 1.3. Tato Smlouva navazuje na podnájemní smlouvu ze dne 31.3.2016 č. NEBYT/2016/004, ve znění všech dodatků, jež byla uzavřena mezi týmiž účastníky na dobu neurčitou. Předešlá podnájemní smlouva ze dne 31.3.2016 je touto Smlouvou plně nahrazena (novace); ujednání o podstatných náležitostech předešlé podnájemní smlouvy (předmět podnájmu, výše podnájemného, doba trvání podnájemního vztahu) však jsou plně převzaty i touto Smlouvou a je tak zachována kontinuita podnájemního vztahu.

1.4. Podnájemce prohlašuje,

- a) že je právnickou osobou s plnou způsobilostí k právním jednáním, a že splňuje veškeré podmínky a požadavky v této Smlouvě stanovené a je oprávněn tuto Smlouvu uzavřít a řádně plnit závazky v ní obsažené.
- b) že před uzavřením této Smlouvy podrobně, důkladně a všestranně zvážil svou faktickou, zejména majetkovou a finanční situaci ke dni účinnosti Smlouvy s tím, že mu úroveň této jeho faktické, zejména majetkové a finanční situace s přihlédnutím ke všem skutečnostem a okolnostem umožňuje, aby dostal veškerým svým povinnostem, které pro něho vyplývají z této Smlouvy a/nebo pro něho budou vyplývat z platných právních předpisů vztahujících se k předmětu podnikání (činnosti) Podnájemce v Předmětu podnájmu ve smyslu této Smlouvy. Podnájemce je povinen neprodleně písemně informovat Nájemce o jakékoliv skutečnosti nebo okolnosti, která může mít vliv na schopnost Podnájemce dostát veškerým svým závazkům, které mohou, byť podmíněně, v souvislosti se závazkovým vztahem založeným touto Smlouvou plynout z této Smlouvy nebo z právních předpisů, a to do 5 dnů ode dne, kdy se alespoň dozví o existenci takové skutečnosti nebo okolnosti, přičemž tento závazek trvá po celou dobu trvání této Smlouvy.

II. PŘEDMĚT A ÚČEL PODNÁJMU

- 2.1. Touto Smlouvou přenechává Nájemce Podnájemci do podnájmu níže uvedený předmět podnájmu nacházející se v Budově a Podnájemce tento předmět podnájmu do podnájmu přijímá za smluvních podmínek vyplývajících pro něho z této Smlouvy. Předmět podnájmu podle této Smlouvy je (dále jen společně „Předmět podnájmu“):

VÝSTAVIŠTĚ PRAHA – OBJEKT:

Kancelář	Budova	Velikost pronajímaných prostor v m ²	Poznámka
Kanceláře	Budova č.p. 67, pozemek p.č. 1839	236	
Plocha celkem		236	

Podrobná specifikace Předmětu podnájmu je zakreslena v půdorysném plánu, který tvoří Přílohu č. 1 této Smlouvy.

- 2.2. Nájemce přenechává Podnájemci v této Smlouvě uvedený Předmět podnájmu do užívání výhradně za účelem kanceláře a s tím souvisejících služeb. Podnájemce není oprávněn v předmětu podnájmu provozovat jinou činnost nebo změnit způsob či podmínky jejího výkonu, než jak vyplývá ze sjednaného účelu podnájmu a z této Smlouvy. Porušení této povinnosti je porušením Smlouvy, pro které může Nájemce tuto Smlouvu vypovědět.
- 2.3. Podnájemce je povinen provozovat Předmět podnájmu tak, aby jeho podnikatelská činnost neomezovala Nájemce a jiné uživatele Budovy ve výkonu jejich práv.

III. DOBA PODNÁJMU

- 3.1. Podnájem se uzavírá na dobu neurčitou s účinností od 31.3.2016.
- 3.2. Podnájem skončí za podmínek vyplývajících z této Smlouvy.

IV. PODNÁJEMNÉ, ZÁLOHY NA SLUŽBY A ZPŮSOB JEJICH ÚHRADY

- 4.1. Výše podnájemného je stanovena dohodou Smluvních stran na částku dle níže uvedeného rozpisu měsíčně. K ceně podnájmu bude Nájemcem účtována daň z přidané hodnoty (DPH) v zákonné výši.

Kancelář	Podlahová plocha pronajímaných prostor m ²	Celkem měsíční podnájem (cena bez DPH)
Kanceláře	313,35	
Celkem měsíční podnájemné		52.326,- Kč

- 4.2. Podnájemné je Podnájemce povinen hradit Nájemci měsíčně předem, vždy nejpozději do 25. dne kalendářního měsíce předcházejícího měsíci, za který se podnájemné hradí.
- 4.3. V podnájemném nejsou zahrnuty úhrady za služby spojené s užíváním Předmětu podnájmu. Nájemce se zavazuje poskytovat Podnájemci po dobu trvání podnájemního vztahu plnění spojená s užíváním Předmětu podnájmu (dále jen „služby“) dle specifikace uvedené v Evidenčním listě, který tvoří Přílohu č. 2 této Smlouvy. Smluvní strany uzavírají Evidenční list spolu s touto Smlouvou. Způsob rozúčtování cen a hrazení jednotlivých služeb se odvíjí od technických parametrů Předmětu podnájmu, způsobu měření a četnosti provádění odečtů a od podmínek dodavatele služeb, konkrétní specifikace způsobu rozúčtování a hrazení je uvedena v Evidenčním listě. V případě, že jsou služby rozúčtovány podle počtu osob, je Podnájemce povinen každou změnu s uvedením skutečného počtu osob oznámit Nájemci bez zbytečného odkladu, nejdéle však do 5 dnů, v opačném případě je Nájemce povinen stanovit počet osob pro rozúčtování dle vlastních zjištění.
- 4.4. Podnájemce se touto Smlouvou zavazuje platit úhrady za služby následujícím způsobem:
 - a) u služeb vyúčtovaných měsíčně, vždy zpětně za předešlý kalendářní měsíc na základě daňového a účetního dokladu (faktury) vystaveného Nájemcem, podle přeúčtovaných nákladů od dodavatele; v případě dodávky vody (vodné, stočné, srážkové vody) si smluvní strany sjednávají, že cena se skládá z ceny dodavatele a z ceny Nájemce představující podíl na nákladech na provoz a údržbu vnitřní vodovodní a kanalizační sítě a bude uvedena v Ceníku nájemce, který je přílohou Evidenčního listu;
 - b) u služeb vyúčtovaných za delší období než jeden měsíc formou měsíčních záloh ve výši a v termínech stanovených či dohodnutých s dodavatelem služby a následně formou případného doplatku či přeplatku dle vyúčtování dodavatele, na základě daňového a účetního dokladu (faktury) vystaveného Nájemcem;

splatnost faktur se dohodou Stran stanoví na 14 dnů.

- 4.5. Provozní služby hradí Podnájemce paušálně ve výši dle rozsahu poskytovaných služeb uvedených v Evidenčním listě, a to ve stejných termínech jako podnájemné.
- 4.6. Podnájemné a veškeré úhrady za služby Podnájemce hradí na účet Nájemce uvedený v úvodních ustanoveních této Smlouvy a v Evidenčním listu, nesdělí-li Nájemce písemně Podnájemci jiné bankovní spojení pro úhradu podnájemného podle této Smlouvy. Zaplacením se pro potřeby této Smlouvy rozumí den připsání finančních prostředků na bankovní účet Nájemce uvedený v této Smlouvě a Evidenčním listu anebo na bankovní účet později písemně oznámený Nájemcem Podnájemci. Na přijatou úhradu podnájemného a poplatku za provozní služby vystaví Nájemce Podnájemci daňový doklad.
- 4.7. Nájemce je oprávněn každoročně, jednostranným právním úkonem, upravit/měnit výši podnájemného o roční míru inflace vyhlášené za předcházející kalendářní rok, měřené indexem spotřebitelských cen podle Českého statistického úřadu. Tato změna ceny podnájemného bude realizována vždy s účinností od 1. dubna daného roku a bude Podnájemci oznámena prostřednictvím faktury vystavené Nájemcem s uvedením výsledné valorizované částky podnájemného. Smluvní strany se dohodly, že podnájemné nebude snižováno v případě deflace.
- 4.8. Rozsah poskytovaných služeb, způsob rozúčtování cen a výše cen paušálních plateb mohou být měněny dohodou Smluvních stran formou podpisu nového Evidenčního listu. Výši a termín hrazení záloh a výši cen může Nájemce přiměřeně upravovat jednostranným oznámením Podnájemci v závislosti na změně cen nebo na základě změny podmínek od dodavatelů. V případě změny způsobu rozúčtování cen v důsledku změny závazných právních předpisů nebo v případě změny technických parametrů Předmětu podnájmu, které mají vliv na způsob rozúčtování, oznámí Nájemce tyto změny Podnájemci spolu s nově vystaveným Evidenčním listem.
- 4.9. V případě prodlení s platbou podnájemného či úhrad za služby (vč. záloh a nedoplatků) anebo jiného finančního závazku Podnájemce vůči Nájemci podle této Smlouvy, se Podnájemce zavazuje uhradit Nájemci smluvní úrok z prodlení ve výši 0,05 % z dlužné částky za každý den prodlení.
- 4.10. Podnájemce se zavazuje samostatně a na své náklady provádět:
- a) pravidelný úklid Předmětu podnájmu,
 - b) údržbu a běžné opravy v Předmětu podnájmu v ceně do výše 5.000,- Kč bez DPH v jednotlivém případě (to neplatí v případě, že oprava věci je vyvolána neodborným zacházením ze strany Podnájemce nebo jeho pracovníků, poškozením věci, vandalismem, použitím v rozporu s návodem na použití věci apod.),
 - c) veškeré zákonné revize uvnitř Předmětu podnájmu na technických zařízeních v majetku Podnájemce.

V. PRÁVA A POVINNOSTI SMLUVNÍCH STRAN

- 5.1. Podnájemce prohlašuje, že se důkladně seznámil se stavem Předmětu podnájmu a tento Předmět podnájmu považuje za způsobilý k účelu podnájmu uvedenému v této Smlouvě. Podnájemce neshledal na Předmětu podnájmu žádné závady, které by mu bránily v jeho užívání podle této Smlouvy.
- 5.2. Podnájemce není oprávněn bez předchozího písemného souhlasu Nájemce umístit v Předmětu podnájmu své sídlo. Podnájemce žádá o souhlas s umístěním sídla vlastníka budovy písemně a vlastním jménem. Tím není dotčena povinnost Podnájemce umístit a označit svoji provozovnu v Předmětu podnájmu ve smyslu příslušných právních předpisů.

- 5.3. Podnájemce je oprávněn přenechat předmět podnájmu do dalšího podnájmu třetímu subjektu, pouze však za stejným účelem tj. provozování kanceláře a s tím souvisejících služeb, za podmínky, že výše podnájemného nebude vyšší než v této smlouvě. O každém takovém podnájmu musí Podnájemce informovat Nájemce písemnou formou. Podnájemce však odpovídá za plnění povinností vyplývajících z této smlouvy jako by Předmět podnájmu užíval sám. Nájemce je oprávněn vypovědět tuto smlouvu při porušení povinností uvedených v tomto odstavci Podnájemcem. Nájemce je oprávněn tento souhlas kdykoliv Podnájemci odvolat. Toto odvolání musí mít písemnou formu a musí být řádně doručeno Podnájemci.
- 5.4. Podnájemce není oprávněn bez předchozího písemného souhlasu Nájemce převést nebo postoupit jakákoli práva z této Smlouvy na třetí osobu. Shodně tak Podnájemce není oprávněn prodat a/nebo pronajmout závod nebo jeho část, jež by tvořil Předmět podnájmu uvedený v této Smlouvě, bez předchozího písemného souhlasu Nájemce. Pokud by tak Podnájemce učinil bez předchozího písemného souhlasu Nájemce, je takovýto převod práv od počátku neplatný a Nájemce je oprávněn od této Smlouvy jednostranně odstoupit. Porušení povinnosti dle tohoto ustanovení je porušením Smlouvy, pro které může Nájemce tuto Smlouvu vypovědět.
- 5.5. Nájemce je povinen zajistit Podnájemci nerušené užívání Předmětu podnájmu.
- 5.6. Po skončení podnájmu je Podnájemce povinen předat Nájemci Předmět podnájmu včetně jeho vybavení ve stavu v jakém jej převzal, s přihlédnutím k běžnému opotřebení.
- 5.7. Stavební úpravy v Předmětu podnájmu je Podnájemce oprávněn činit pouze s předchozím písemným souhlasem Nájemce. Takové úpravy Předmětu podnájmu činí Podnájemce na svůj náklad a po skončení nájmu podle této Smlouvy není Podnájemce oprávněn požadovat po Nájemci a ani vlastníkově nemovité věci jakoukoliv náhradu takto vynaložených nákladů, nebude-li písemnou dohodou Smluvních stran stanoveno jinak. Provedení stavebních úprav v Předmětu podnájmu bez souhlasu Nájemce je porušením Smlouvy, pro které může Nájemce tuto Smlouvu vypovědět.
- 5.8. Smluvní strany ujednaly, že Podnájemce je povinen s účinností ode dne nabytí účinnosti podnájmu Předmět podnájmu pojistit u renomované pojišťovny se sídlem v České republice pojištěním odpovědnosti Podnájemce za škodu způsobenou Podnájemcem z titulu výkonu jeho podnikatelské činnosti na Předmětu podnájmu, a to na pojistnou částku ve výši alespoň 5.000.000,- Kč (slovy: pět milionů korun českých). Podnájemce je povinen toto pojištění udržovat v platnosti na své náklady po celou dobu trvání podnájmu podle této Smlouvy. Podnájemce je povinen doložit Nájemci písemné potvrzení pojišťovny o existenci platně uzavřené pojistné smlouvy do 5 dnů od podpisu této Smlouvy a takovéto potvrzení pojišťovny je Podnájemce povinen doložit Nájemci každý kalendářní rok trvání nájmu vždy nejpozději do 31. ledna příslušného kalendářního roku na daný kalendářní rok. Porušení povinnosti dle tohoto ustanovení je porušením Smlouvy, pro které může Nájemce tuto Smlouvu vypovědět.
- 5.9. Podnájemce bere na vědomí, že pro případ vzniku škody na Předmětu podnájmu nebo věci v majetku Nájemce nebo vlastníka nemovité věci, zaviněním ze strany Podnájemce, odpovídá Podnájemce Nájemci a/nebo vlastníku nemovité věci za veškerou škodu takto způsobenou a zavazuje se ji uhradit.
- 5.10. Podnájemce se zavazuje, že v Předmětu podnájmu nebude poskytovat služby ani obchodovat se zbožím, které je způsobilé vzbuzovat veřejné pohoršení. Podnájemce se zavazuje neprovozovat a nestrpět v Předmětu podnájmu zejména takovou činnost, která by podněcovala rasovou, náboženskou, politickou či sociální nesnášenlivost. V případě porušení této povinnosti je Nájemce oprávněn od této Smlouvy jednostranně odstoupit.

Porušení povinnosti dle tohoto ustanovení je porušením Smlouvy, pro které může Nájemce tuto Smlouvu vypovědět.

- 5.11. Při užívání Předmětu podnájmu je Podnájemce povinen zdržet se jakéhokoli nadměrného hluku. Porušení povinnosti dle tohoto ustanovení je porušením Smlouvy, pro které může Nájemce tuto Smlouvu vypovědět.
- 5.12. Podnájemce bere na vědomí a souhlasí s tím, že jakékoliv umístění reklamy či označení provozovny Podnájemce na budově vyžaduje předchozí písemné schválení ze strany Nájemce.
- 5.13. Podnájemce je povinen předem konsultovat s Nájemcem záměr instalovat nové spotřebiče s příkonem v celkovém úhrnu nad 5 kW. Bez předchozího písemného souhlasu Nájemce není Podnájemce oprávněn instalaci provést. V případě nedodržení tohoto ustanovení odpovídá Podnájemce za případné vzniklé škody.
- 5.14. V případě povodňového ohrožení je Podnájemce povinen řídit se pokyny povodňové komise Nájemce.
- 5.15. Podnájemce se zavazuje dodržovat veškeré platné požární předpisy - zákon 133/1985 Sb. v platném znění, vyhláška 246/2001 Sb., vyhláška 23/2008 Sb., a kodex požárních a elektrotechnických norem. Podnájemce v pronajatých prostorách odpovídá za dodržování dotyčných částí těchto předpisů a předpisů na úseku BOZP. Dále je Podnájemce povinen dodržovat hygienické normy, předpisy a nařízení a další obecně závazné právní normy. Podnájemce podpisem této smlouvy prohlašuje, že byl seznámen s provozně bezpečnostním řádem a informacemi o působení vzájemných rizik v areálu Výstaviště, aktuální podoba je uložena na:

<https://www.vystavistepraha.eu/wp-content/uploads/2017/01/Provozne-bezpecnostni-rad-1.pdf>

https://www.vystavistepraha.eu/wp-content/uploads/2017/01/Informace_o_rizicich.pdf

Porušení povinnosti dle tohoto ustanovení je porušením Smlouvy, pro které může Nájemce tuto Smlouvu vypovědět.

VI. OZNAMOVÁNÍ

- 6.1. Oznámení nebo jiná formální komunikace mezi nájemcem a podnájemcem musí být prováděna v písemné formě. Za písemnou formu se kromě zpráv v listinné podobě považuje také e-mail. Druhé straně musí být doručena nebo zaslána osobně, kurýrem, doporučenou poštou nebo e-mailem na následující adresy:

Nájemce:

Výstaviště Praha, a. s.

ve věcech provozních: Ondřej Šilhavý

e-mail: ondrej.silhavy@prahaexpo.cz

ve věcech obchodních a marketingových: obchodní manažerka: Marie Štegllová

e-mail: marie.steglova@prahaexpo.cz

tel.: +420 725 961 186

Podnájemce:

Festival Evolution s.r.o.

adresa: Na louce 453/16, Dolní Měcholupy, 111 01 Praha 10

ve věcech smluvních: Ctirad Hemelík, jednatel

e-mail: ctirad.hemelik@gmail.com

tel.: +420 602 206 195

e-mail pro zasílání faktur: ctirad.hemelik@gmail.com

VII. SKONČENÍ PODNÁJMU

7.1. Podnájem podle této Smlouvy skončí:

- a) písemnou dohodou Smluvních stran, a to k datu uvedenému v písemné dohodě;
- b) písemnou výpovědí Nájemce nebo Podnájemce bez uvedení důvodu; výpovědní lhůta činí 3 měsíce a počíná běžet prvním dnem měsíce následujícího po měsíci, v němž byla výpověď doručena druhé Smluvní straně;
- c) písemnou výpovědí Nájemce z těchto důvodů:
 - i. ve vztahu k osobě Podnájemce bylo zahájeno insolvenční řízení nebo bylo rozhodnuto soudem o úpadku nebo Podnájemce přízná svou platební neschopnost; nebo
 - ii. porušuje-li Podnájemce hrubě své povinnosti vůči Nájemci, zejména tím, že přestože jej Nájemce vyzval k nápravě, chová se Nájemce v rozporu s ustanovením § 2305, nebo je po dobu delší než 1 měsíc v prodlení s placením podnájemného nebo služeb (včetně provozních, vč. záloh či nedoplatků); nebo
 - iii. došlo-li u osoby Podnájemce k převodu podílu ovládající osoby (společníka nebo akcionáře) Podnájemce oproti stavu platnému ke dni uzavření této Smlouvy; nebo
 - iv. z jiných zákonných důvodů nebo důvodů výslovně uvedených v této Smlouvě;
- d) písemnou výpovědí Podnájemce z těchto důvodů:
 - i. ztratí-li způsobilost k činnosti, k jejímuž výkonu je prostor sloužící podnikání určen; nebo
 - ii. přestane-li být Předmět podnájmu z objektivních důvodů způsobilý k výkonu činnosti, k němuž byl určen, a Nájemce nezajistí Podnájemci odpovídající náhradní prostor v přiměřené lhůtě;

výpovědní lhůta pro případ výpovědi Smlouvy podané Nájemcem z důvodů porušení Smlouvy Podnájemcem a z důvodů uvedených v odst. 7.1. písm. c) tohoto článku Smlouvy se sjednává v délce 1 měsíce a počíná běžet dnem následujícím po doručení výpovědi Podnájemci.

- ### 7.2. Smluvní strany se dohodly, že bude-li Podnájemce užívat Předmět podnájmu i po datu, ke kterému došlo k ukončení podnájemního vztahu a Předmět podnájmu nevyklidí a nepředá Nájemci dle podmínek stanovených touto Smlouvou, je Podnájemce povinen uhradit Nájemci náhradu za takovéto užívání Předmětu podnájmu ve výši dvojnásobku stanoveného platného denního nájemného (měsíční nájem děleno počtem dnů v příslušném měsíci) za každý den, kdy bude Podnájemcem Předmět podnájmu takto užíván bez právního důvodu, resp. za každý den, kdy Podnájemcem nebude Předmět podnájmu řádně předán po ukončení podnájmu zpět Nájemci ve stavu uvedeném touto

Smlouvou. Toto ustanovení Smlouvy zůstává v platnosti i v případě ukončení podnájmu výpovědí, odstoupením nebo uplynutím doby podnájmu sjednané v této Smlouvě.

- 7.3. Smluvní strany se dohodly, že ustanovení § 2311, § 2315, § 2287 a § 2308 písm. a) zákona č. 89/2012 Sb., občanský zákoník, v platném znění, se pro účely této Smlouvy neuplatní.

VIII. ZÁVĚREČNÁ USTANOVENÍ

- 8.1. Smlouva nabývá platnosti a účinnosti dnem podpisu oběma Smluvními stranami. Smluvní strany se dohodly, že po podpisu oběma Smluvními stranami uveřejnění tuto Smlouvu Nájemce ve smyslu příslušných ustanovení zákona č. 340/2015 Sb. v platném znění.
- 8.2. V případě, že si smluvní strany poskytly před platností a/nebo účinností této Smlouvy jakékoliv plnění, má se za to, že se jedná o plnění podle této Smlouvy.
- 8.3. Smlouva, jakož i práva a povinnosti vzniklé na základě této Smlouvy nebo v souvislosti s ní, se řídí zák. č. 89/2012 Sb., občanský zákoník, v platném znění.
- 8.4. Smlouva představuje úplnou dohodu Smluvních stran o předmětu této Smlouvy a nahrazuje veškerá předešlá ujednání Smluvních stran ústní i písemná vztahující se k Předmětu podnájmu.
- 8.5. Jsou-li nebo budou-li některá ustanovení této Smlouvy neplatná (neúčinná), zůstává tím platnost ostatních ustanovení Smlouvy nedotčena. Je-li část ustanovení neplatná, zůstává tím platnost zbytku ustanovení nedotčena, pokud jí lze obsahově oddělit, je sama o sobě srozumitelná a v celkovém obsahu Smlouvy vytvoří smysluplné ustanovení.
- 8.6. Veškerá korespondence, jež má být podle této Smlouvy nebo v její souvislosti učiněna, bude učiněna na adresy uvedené v záhlaví této Smlouvy, a to buď osobním doručením, kurýrní službou, zásilkou nebo doporučenou listovní zásilkou. Odepře-li Smluvní strana převzetí zásilky, má se za to, že zásilka byla doručena v okamžiku odepření, byla-li Smluvní strana vyzooměna o uložení zásilky, považuje se zásilka za doručenou ve 12.00 hodin 3. dne po jejím uložení.
- 8.7. Smlouvu je možné měnit pouze písemnou dohodou Smluvních stran ve formě číslovaných dodatků této Smlouvy, podepsaných oprávněnými zástupci Smluvních stran.
- 8.8. Smluvní strany se dohodly, že veškeré spory vyplývající z této Smlouvy, které se stranám nepodaří vypořádat smírně, budou po dohodě stran předloženy k rozhodnutí věcně a místně příslušnému soudu.
- 8.9. Práva a povinnosti z této Smlouvy přechází na právní nástupce Smluvních stran.
- 8.10. Smluvní strany prohlašují, že ujednání této Smlouvy uvedené v čl. IV. odst. 4.1, týkající se smluvní úhrady za podnájem a její výše, považují Smluvní strany za obchodní tajemství, které je kterákoliv smluvní strana oprávněna zveřejnit jiné třetí osobě pouze s předchozím písemným souhlasem druhé smluvní strany. Smluvní strany berou na vědomí a souhlasí s tím, že údaje (dále jen „metadata“), tvořící předmět obchodního tajemství tak, jak je shora uvedeno, budou vyloučena z uveřejnění prostřednictvím registru smluv podle zákona č. 340/2015 Sb. v platném znění. Tímto však není dotčena povinnost Nájemce uveřejnit tato metadata v registru smluv, uveřejní-li je Nájemce jako opravu podle § 5 odst. 7 zákona č. 340/2015 Sb. v platném znění do 30 dnů ode dne, kdy mu bylo doručeno rozhodnutí nadřízeného orgánu nebo soudu, na jehož základě má být neuveřejněná část Smlouvy nebo dotčená metadata poskytnuta podle předpisů upravujících svobodný přístup k informacím.

8.11. Smlouva je uzavřena ve 2 vyhotoveních v českém jazyce, z nichž Nájemce obdrží 1 vyhotovení Smlouvy a Podnájemce obdrží 1 vyhotovení Smlouvy.

Smluvní strany prohlašují, že si tuto Smlouvu přečetly, že s jejím obsahem souhlasí a na důkaz toho k ní připojují svoje podpisy.

Přílohy:

Příloha 1 – Půdorysný plán se zakreslením Předmětu podnájmu

Příloha 2 – Evidenční list

V Praze dne

V Praze dne 22. 8. 2015

Nájemce:
Výstaviště Praha, a.s.

Podnájemce:
Festival Evolution s.r.o.



Jméno: Tomáš Hübl
Funkce: předseda představenstva



Jméno: Ctirad Hemelík



Jméno: Ing. Jan Stanko
Funkce: člen představenstva

Výstaviště Praha, a.s.
Výstaviště 67, 170 00 Praha 7
25649329, DIČ: CZ25649329

②

Příloha č. 1

Půdorysný plán se zakreslením Předmětu podnájmu

Vstupní vila				
	1. NP	2.NP	3.NP	Věž
	3,45	24,6	24,6	12,9
	5,8	59,5	59,5	
	24,2	7,8	7,8	
	11,7			
	3,75			
	16,25			
	7,9			
	30,5			
	3,6			
	9,5			
Celkem za NP	116,65	91,9	91,9	12,9
Celkem za vilu	313,35			

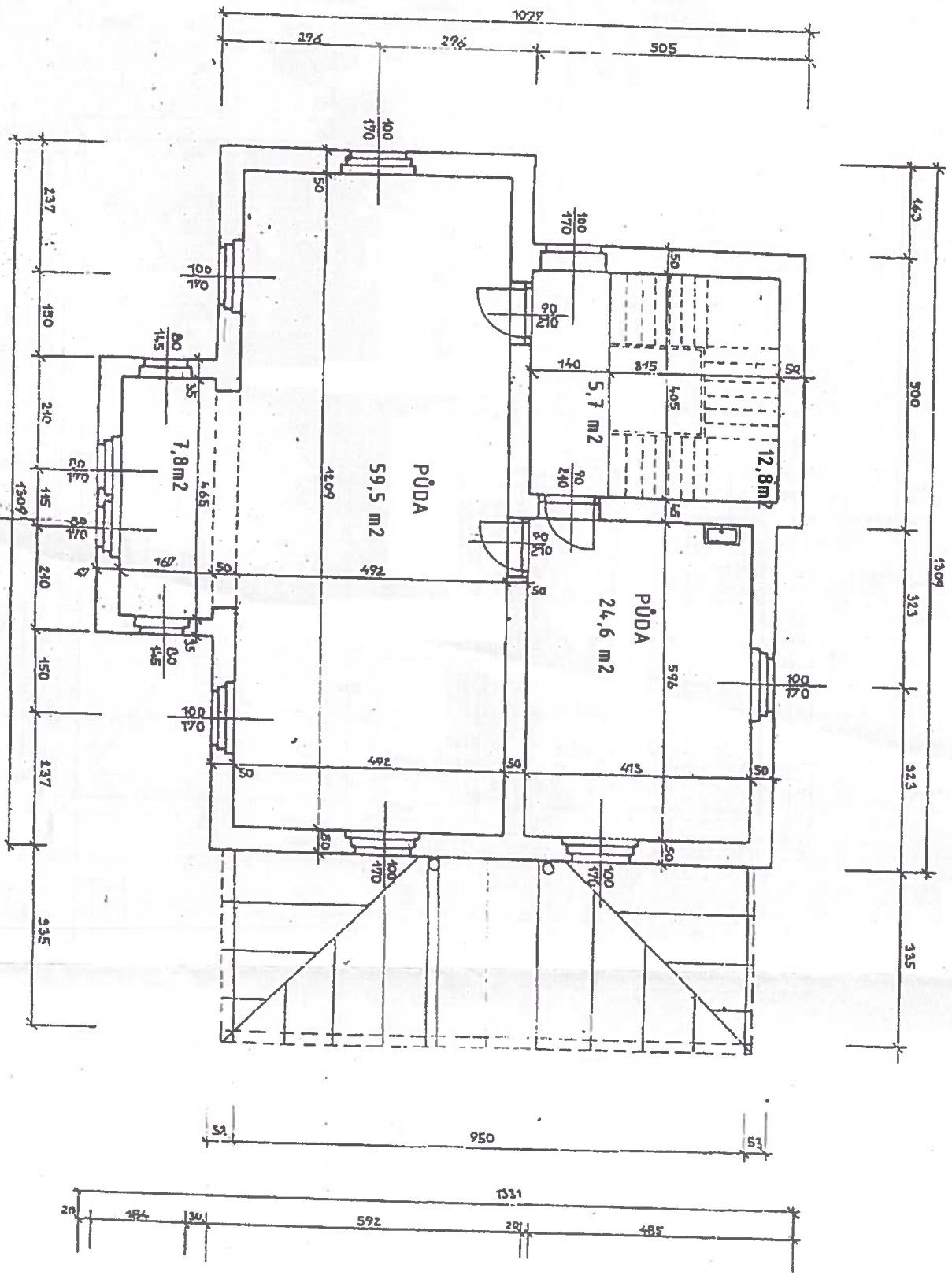

PŪDORŪS 2. PATRA

1:100

Příloha č. 2
Evidenční list

Evidenční list - dodávka médií a provozní služby

Účel	Vyučtování nastane	Způsob rozúčtování	Kč	platnost	Poznámka
Dodávka médií					
Elektrická energie	měsíčně	Dle skutečné spotřeby na základě odečtu měřidla 48000163 pro odběr 1097 - Vila a měřidla 47000201 pro odběr 10098 - Dvůr	Dle platného ceníku dodavatele, sazba C02d, jistění 3x60A pro OM 10097 - Vila a 3x32A pro OM 1098 - Dvůr dle platného ceníku dodavatele	po dobu trvání podnájemní smlouvy	po 100% z uvedených měřidel
Teplo	měsíčně	Není		po dobu trvání podnájemní smlouvy	
TUV	měsíčně	Není		po dobu trvání podnájemní smlouvy	
Voda a odvádění odpadních vod	měsíčně	Vodné a stočné dle skutečné spotřeby na základě odečtu měřidla 513436 v šachtě vedle objektu	dle platného ceníku dodavatele	po dobu trvání podnájemní smlouvy	100% spotřeby z měřidla 513436
Plyn	Ročně podle vyúčtování Pražské plynárenské, měsíční zálohy	Srážková voda 12.15m ³ /měsíc Odběr 27ZG100Z00540025, plynoměr č. 3410703	Přefakturace faktury Pražské plynárenské, a.s.	po dobu trvání podnájemní smlouvy	100% spotřeby z faktury PP
Provozní služby					
Úklid společných prostor	měsíčně	Pausálem dle platného ceníku správy areálu		po dobu trvání podnájemní smlouvy	
Osvětlení společných prostor	měsíčně	Pausálem dle platného ceníku správy areálu		po dobu trvání podnájemní smlouvy	
Vybavení společných prostor	měsíčně	Pausálem dle platného ceníku správy areálu		po dobu trvání podnájemní smlouvy	
Úklid komunikací areálu	měsíčně	Pausálem dle platného ceníku správy areálu		po dobu trvání podnájemní smlouvy	
Odvoz komunálního odpadu a tříděného odpadu	měsíčně	Pausálem dle platného ceníku správy areálu		po dobu trvání podnájemní smlouvy	
Služba vjezdové vrátnice	měsíčně	Pausálem dle platného ceníku správy areálu		po dobu trvání podnájemní smlouvy	
Služba ostrahy areálu	měsíčně	Pausálem dle platného ceníku správy areálu		po dobu trvání podnájemní smlouvy	
Služba požární hlídky areálu	měsíčně	Pausálem dle platného ceníku správy areálu		po dobu trvání podnájemní smlouvy	
Provozní služby - CELKEM Kč	měsíčně		700,- Kč		
Internet	měsíčně	Pausálem dle platného ceníku správy areálu		po dobu trvání podnájemní smlouvy	
Parkovací karty	ročně	Dle platného ceníku parkovného a vjezdových karet		po dobu trvání podnájemní smlouvy	

Datum podpisu:

Podpis podnájemce:

Nájemce:
Výstaviště Praha, a. s.
bankovní spojení:

PPF Banka, a.s., 201 534 0111/6000