

Podnájemní smlouva na akci *Festival Evolution*, 21. – 22. 9. 2019
číslo smlouvy: ZA19-4023

uzavřená mezi subjekty

Výstaviště Praha, a.s.

se sídlem: Výstaviště 67, Bubeneč, 170 00 Praha 7
IČO: 25649329
DIČ: CZ25649329
Bankovní spojení: PPF Banka, a.s.
Číslo účtu: 2015340111/6000, IBAN CZ67 6000 0000 0020 1534 0111
Zapsána v obchodním rejstříku vedeném Městským soudem v Praze, Oddíl B, vložka 5231
Zastoupená: Tomášem Hüblem, předsedou představenstva
Ing. Janem Stankem, členem představenstva
(dále v této smlouvě jen „nájemce“) na jedné straně

a

Festival Evolution s.r.o.

se sídlem: Na louce 453/16, Dolní Měcholupy, 111 01 Praha 10
Korespondenční adresa: U Výstaviště 67, 170 00 Praha 7
IČO: 29028591
DIČ: CZ29028591
Bankovní spojení: Fio banka, a.s., V Celnici 1028/10, 117 21 Praha 1
Číslo účtu: 2301273394/2010
Zapsaná v obchodním rejstříku vedeném rejstříkovým soudem v Praze, spis. zn. C, vložka 161141
zastoupená: Ctíradem Hemelíkem, jednatelem
(dále v této smlouvě jen „podnájemce“) na druhé straně

Společně dále v této smlouvě jako „smluvní strany“

I.

Předmět a účel smlouvy

- 1.1.** Nájemce prohlašuje, že má na základě nájemní smlouvy uzavřené s hl. městem Prahou dne 23. 09. 2014 ve znění všech jejích dodatků právo zřídit třetí osobě užívací právo k pozemkům a budovám, které tvoří areál Výstaviště Praha (dále jen „Výstaviště“), a které jsou zapsány v katastru nemovitostí, vedeném u Katastrálního úřadu pro hlavní město Prahu, Katastrální pracoviště Praha město, na LV pro hl. město Praha, nebo k jejich částem.
- 1.2.** Podnájemce prohlašuje, že je oprávněn k činnosti dle účelu této smlouvy. Doklad o právní subjektivitě smluvních stran je Přílohou č. 1 této smlouvy.

1.3. Předmětem této smlouvy je zřízení užívacího práva k níže specifikovaným vnitřním prostorům a venkovním plochám v areálu Výstaviště, sloužícím k podnikání (dále jen „podnájem“) pro účely uspořádání akce s názvem **Festival Evolution 2019** (dále jen „akce“) a další související úprava vzájemných vztahů smluvních stran. Nomenklatura akce je Přílohou č. 2 této smlouvy.

1.4. Podnájemce prohlašuje, že se seznámil se stavem předmětu podnájmu, a že jej sledává vhodným pro jeho využití k účelům touto smlouvou stanoveným.

II.

Předmět podnájmu

2.1. Vnitřní prostory:

Podnájemce využije níže uvedené prostory:

a) název prostoru:	rozsah / m ²
Pravé křídlo Průmyslového paláce (dále též jen „PK“)	3 669 m ²
Střední hala Průmyslového paláce (dále též jen „SH“)	1 825 m ²
1/3 Montované haly umístěná na místě levého křídla Průmyslového paláce (dále též jen „LK“)	1267 m ²

b) Foyer Průmyslového paláce bude využito pouze jako komunikace. V případě využití prostor foyer pro stavbu komerčních stánků, bude tato plocha doúčtována ve výši 150,- /m²/netto plochy/akce.

Venkovní prostory:

Rozměr a termín využití volných venkovních ploch bude upřesněn v Provozní dohodě, která se dle čl. VI. bodu 6.2. stane nedílnou součástí této smlouvy.

2.2. Kanceláře:

Podnájemce využije místnosti v Průmyslovém paláci.

2.3. Další plochy a prostory:

Případné využití dalších prostor a ploch nad rámec shora uvedených bude upřesněno dodatkem k této smlouvě, uzavřeným na žádost podnájemce před zahájením akce.

2.4. Plánek předmětu podnájmu tvoří Přílohu č. 3, která je nedílnou součástí této smlouvy.

2.5. Podnájemce bere na vědomí, že vlastník Výstaviště, kterým je hl. m. Praha, realizuje a i v budoucnu má zájem realizovat kompletní revitalizaci Výstaviště a s tím spojené stavební úpravy a rekonstrukční práce Výstaviště (dále jen „Revitalizace Výstaviště“). V souvislosti s Revitalizací Výstaviště se předpokládá omezení využití Výstaviště v návaznosti na provádění konkrétních stavebních prací, přičemž tato konkrétní omezení není možné ke dni uzavření této smlouvy podrobně specifikovat. Omezení užití Výstaviště bude stranami projednáno nejpozději tři (3) měsíce před konáním akce tak, aby tento předmět podnájmu odpovídal faktickým možnostem nájemce v souvislosti s Revitalizací Výstaviště a požadavkům podnájemce na konání akce. Nájemce je povinen informovat písemně podnájemce o termínu zahájení a průběhu

Revitalizace Výstaviště alespoň tři (3) měsíce před jejím zahájením. Pokud doba Revitalizace Výstaviště zasáhne do pořádání akce podnájemcem, je nájemce povinen udělat taková opatření, která po něm lze důvodně požadovat, aby nedošlo k omezení realizace akce a dobrého jména akce.

III.

Termíny podnájmu

- 3.1. Pro vyloučení pochybností smluvní strany této smlouvy konstatují, že dnem počátku (zahájení) podnájmu je 18.9.2019 a dnem ukončení je 22.9.2019.
- 3.2. Dále smluvní strany konstatují, že předmět podnájmu bude pro účely akce využíván následovně:

Prostor:	Montáž:	Akce:	Demontáž:
Pravé křídlo PP	18. – 20. 9. 2019, od 12:00	21. – 22. 9. 2019	22. 9. 2019 do 24:00
Střední hala PP	18. – 20. 9. 2019, od 12:00	21. – 22. 9. 2019	22. 9. 2019 do 24:00
Montovaná hala na místě LK	18. – 20. 9. 2019, od 12:00	21. – 22. 9. 2019	22. 9. 2019 do 24:00

- 3.3. Hodiny otevření akce pro veřejnost: budou specifikovány v Provozní dohodě.
- 3.4. Smluvní strany tímto vyjadřují záměr umožnit podnájemci v předmětu podnájmu specifikovaném v této smlouvě uspořádání veletrhu s názvem **Festival Evolution** též v roce 2020. Předpokládané termíny a další podmínky těchto akcí jsou uvedeny níže.

Termín veletrhu Festival Evolution v roce 2020:

Montáž:	Akce:	Demontáž:
17. 9. – 18. 9. 2020	19. 9. – 20. 9. 2020	21. 9. 2020

- 3.5. Smluvní strany se tímto zavazují uzavřít smlouvu o podnájmu prostor specifikovaných v této smlouvě za účelem uspořádání veletrhu s názvem **Festival Evolution /podzim** v roce 2020 nejpozději do 31. ledna 2020. Při takovém jednání smluvní strany přihlednou vždy k podmínkám smlouvy o podnájmu uzavřené na předcházející ročník výstavy, zejména k výši podnájemného a současně k míře inflace vyjádřené přírůstkem průměrného ročního indexu cen tržních služeb - kód 682 „Pronájem vlastních nebo pronajatých nemovitostí“ dle klasifikace produkce Českého statistického úřadu (CZ-CPA) za předcházející rok. Nebude-li tento index vyhlášen, bude přihlednuto k jinému obdobnému indexu Českého statistického úřadu, který bude vyjadřovat změnu cenové hladiny v oblasti nájmu vlastních nebo pronajatých nemovitostí. Ve vztahu k cenám služeb pak smluvní strany přihlednou ke

změně cen služeb externích dodavatelů, zejména poskytovatelů energií a služeb. V případě změny předmětu podnájmu dojde k úpravě výše podnájemného proporcionálně v poměru podlahových ploch předmětu podnájmu. Vymezení předmětu pronájmu bude upřesněno pro každý případný další rok konání akce podle aktuálních podmínek na Výstavišti Praha Holešovice s ohledem na rekonstrukční a revitalizační práce v areálu, zejména s ohledem na plánovanou dostavbu Levého křídla Průmyslového paláce a rekonstrukci Střední haly a Pravého křídla.

- 3.6. Smluvní strany tímto výslovně prohlašují, že při jednání Stran o uzavření smluv o podnájmu za účelem uspořádání veletrhu s názvem **Festival Evolution** v roce 2020 budou smluvní strany přihlížet k existujícím právům každé z nich a k ochraně oprávněných zájmů. Za tímto účelem budou smluvní strany vést jednání tak, aby podmínky takových smluv o podnájmu z těchto existujících práv vycházely a tato práva, spolu s oprávněnými zájmy smluvních stran zohledňovaly a šetřily tak, aby nedošlo k ekonomickému ani právnímu zhoršení postavení smluvních stran. Žádné ustanovení tohoto článku nepředstavuje změnu této smlouvy o podnájmu či její interpretaci ani dohodu smluvních stran o uzavření budoucí smlouvy.
- 3.7. Skutečnost, že nebude z jakéhokoliv důvodu, i při vynaložení maximálního úsilí a vůle obou smluvních stran stanovené termíny pronajmout, uzavřena jakákoliv příslušná smlouva o podnájmu za účelem uspořádání veletrhu s názvem **Festival Evolution** v roce 2020, včetně důvodu, že nedojde k dohodě smluvních stran o jejich podmínkách, nemůže založit jakýkoli odpovědnostní nárok dle tohoto článku kterékoli ze smluvních stran vůči druhé smluvní straně.

IV.

Výše podnájemného a platební podmínky

- 4.1. Podnájemce se zavazuje zaplatit nájemci za předmět podnájmu částky uvedené v následujících ustanoveních.
- 4.2. Částka za podnájem dle čl. II. bodu 2.1. je stanovena dohodou smluvních stran ve výši 579.982,50,- Kč (slovy: pět set sedmdesát devět tisíc devět set osmdesát dva korun českých padesát haléřů).
- 4.3. Částka za podnájem dle čl. IV. bodu 4.2. bude podnájemcem uhrazena na základě faktury nájemce takto:
100 % částky Kč 579.982,50,- Kč + DPH v zákonem stanovené výši, a to ke dni 1. 9. 2019.
Nájemce si vyhrazuje právo, v případě neuhrazení výše uvedené podnájemní částky ze strany podnájemce včas, znepřístupnit podnájemci areál Výstaviště.
- 4.4. Cena za služby není zahrnuta v podnájemní částce a je stanovena Ceníkem služeb, který tvoří Přílohu č. 4 této smlouvy. Množství odebraných služeb bude specifikováno Provozní dohodou, která se po svém podpisu, a to nejpozději 15 dní před zahájením podnájmu dle čl. VI. bodu 6.2. stane nedílnou součástí této smlouvy.

Dodávka tepla, dodávka vody a odvádění odpadních vod budou zajišťovány na základě samostatných smluv, které blíže specifikují podmínky dodávek, resp. odvádění, způsob měření, odečty, vyúčtování a způsob hrazení.

Spotřeba elektrické energie bude vyúčtována na základě odečtu příslušných elektroměrů v průměrné měsíční jednotkové ceně nadřazeného fakturačního měřidla.

- 4.5. Podnájemce uhradí na základě zálohové faktury nájemce nejpozději 10 kalendářních dní před zahájením akce částku ve výši 100 % předpokládaného odběru energií a služeb + DPH v zákonem stanovené výši, dle požadavků stanovených v Provozní dohodě, jako zálohu na spotřebované energie a služby. Konečná částka za energie a služby bude podnájemcem uhrazena při závěrečném vyúčtování, které bude provedeno fakturou nájemce do 15 dnů po ukončení akce. V případě, že nebude záloha na předpokládaný odběr energií a služeb uhrazena ve stanovené lhůtě, tato smlouva se ruší. Nájemce si vyhrazuje právo, v případě neuhrazení zálohy na předpokládaný odběr energií a služeb ze strany podnájemce, znepřístupnit podnájemci areál Výstaviště Praha.
- 4.6. Veškeré ceny, které jsou uvedeny v této nájemní smlouvě, jsou bez DPH, pokud není uvedeno jinak. Faktury nájemce budou dle ust. §56a odst. 3 zákona č. 235/2004 Sb., o dani z přidané hodnoty, ve znění pozdějších předpisů, DPH obsahovat a podnájemce je povinen je nájemci uhradit.
- 4.7. V případě nezaplacení částky za podnájem, včetně úhrad za služby a energie ze strany podnájemce řádně a včas, se tento zavazuje zaplatit nájemci smluvní pokutu ve výši 0,1 % z neuhrazené fakturované částky za každý den prodlení. Podnájemce bere na vědomí, že mimo to, pokud nezaplatí řádně a včas podnájemné, včetně úhrad za služby a energie, má nájemce právo požadovat od něho i úroky z prodlení vyplývající ze zákona. Tím není dotčeno právo nájemce na náhradu vzniklé škody. Pokud podnájemce nezaplatí splatné podnájemné dle příslušných ustanovení této smlouvy nebo úhrady za služby a energie dle příslušných ustanovení této smlouvy, může nájemce písemně podnájem vypovědět. Termínem splatnosti se rozumí připsání částky na účet ve prospěch nájemce.
- 4.8. Podnájemce se zavazuje složit nejpozději ke dni 1.9.2019 na účet nájemce, který je uveden v záhlaví této smlouvy, peněžitou zárukou ve výši Kč 100.000,- (slovy: jedno sto tisíc korun českých) (dále jen „jistota“) (variabilní symbol platby je číslo vydané faktury), a to na úhradu jakýchkoliv pohledávek nájemce za podnájemcem vzniklých na základě této smlouvy, včetně úhrady případné škody vzniklé na předmětu podnájmu v průběhu akce. V případě, že nájemce použije na úhradu jakéhokoliv dluhu podnájemce vůči nájemci jistotu podle tohoto ustanovení, je podnájemce povinen ji doplnit k výzvě nájemce do plné výše ve lhůtě 10 dnů ode dne doručení písemné výzvy nájemcem. Po splnění všech závazků podnájemce vůči nájemci na základě této smlouvy, vrátí nájemce nezúročenou jistotu nebo její zbylou část na účet podnájemce, který je uveden v záhlaví této smlouvy, a to ve lhůtě 3 týdnů. Strany se dohodly, že úroky z jistoty podnájemci nenáleží.
- 4.9. Smluvní strany se dohodly, že jakákoliv úplata zaplacená podnájemcem nájemci na základě této smlouvy bude přednostně použita na umoření těch pohledávek, které mají nejstarší datum splatnosti, a to při zachování zásady, že úhrada jistiny má vždy přednost před úhradou úroků z prodlení.

V.

Základní podmínky smlouvy

- 5.1. Název akce: Festival Evolution
- 5.2. Charakter akce (účel podnájmu): akce určená pro veřejnost
- 5.3. Organizátor akce: FESTIVAL EVOLUTION s.r.o.
Organizátor programu: Felicius o.p.s.
- 5.4. Podnájemce je povinen v areálu Výstaviště, včetně předmětu podnájmu, dodržovat všechny požadavky (např. na skladování, dodržování pořádku a veřejného zdraví, dodržování zákazu kouření atd.) týkající se bezpečnosti a ochrany zdraví při práci, ochrany životního prostředí a požární ochrany (dále také jen „BOZP“) vyplývající z platných právních a ostatních předpisů. Podnájemce se zavazuje dodržovat zejména veškeré platné požární předpisy – zákon č. 133/1985 Sb., v platném znění, vyhláška č. 246/2001 Sb., vyhláška 23/2008 Sb. a kodex požárních a elektronických norem. Podnájemce v pronajatých prostorách odpovídá za dodržování dotyčných částí těchto předpisů a předpisů na úseku BOZP. Dále je podnájemce povinen dodržovat hygienické normy, předpisy a nařízení a další obecně závazné právní normy. V případě jejich porušení odpovídá za vzniklé škody či jiné nároky. Podnájemce je povinen počínat si tak, aby nedošlo ke vzniku požáru nebo jiné škodné události.
- 5.5. Podnájemce je povinen se seznámit a dodržovat platný provozně bezpečnostní řád Výstaviště, který je v aktuální podobě uveřejněn na:
<https://www.vystavistepraha.eu/wp-content/uploads/2017/01/Provozne-bezpecnostni-rad-1.pdf>
- 5.6. Podnájemce je povinen prokazatelně seznámit s platnými provozně bezpečnostními předpisy v areálu Výstaviště účastníky jím pořádané akce, tj. dodavatele podnájemce, vystavovatele a jejich subdodavatele.
- 5.7. Podnájemce je povinen se seznámit s informacemi o působení vzájemných rizik v areálu Výstaviště, které jsou v aktuální podobě uveřejněny na:
https://www.vystavistepraha.eu/wp-content/uploads/2017/01/Informace_o_rizicich.pdf
- 5.8. Nájemce je oprávněn provádět kontrolu stavu předmětu podnájmu za podmínek stanovených touto smlouvou a v přiměřeném a účelném rozsahu kontrolu užívání předmětu podnájmu dle této smlouvy podnájemcem a plnění práv a povinností plynoucích z této smlouvy. Takovou kontrolu užívání předmětu podnájmu a plnění práv a povinností plynoucích z této smlouvy je nájemce oprávněn provádět sám nebo prostřednictvím kontrolního orgánu nebo kontrolní osoby za předpokladu, že svůj záměr provést kontrolu včetně rozsahu a účelu kontroly písemně oznámí podnájemci alespoň 12 hodin před plánovanou kontrolou, nedohodnou-li se smluvní strany jinak. Podnájemce se zavazuje nájemci za účelem kontroly podle tohoto odstavce poskytnout veškeré podklady, které má k dispozici, vztahující se k užívání předmětu podnájmu dle této smlouvy a k plnění práv a povinností vyplývajících z této smlouvy, jakož i umožnit vstup do všech podnajatých prostor



a na všechny podnaté plochy. Nedohodnou-li se smluvní strany jinak, je podnájemce oprávněn určit odborně kvalifikovaného zástupce podnájemce, který bude přítomen takové kontrole. Nevyužije-li podnájemce tohoto svého práva, není oprávněn z tohoto důvodu vznášet námitky proti výsledkům takové kontroly. Při kontrole je nájemce povinen dodržovat ustanovení obecně závazných právních předpisů a provozních předpisů, zejména ve vztahu k bezpečnostním a hygienickým opatřením a postupovat tak, aby bez vážného důvodu neohrozil nebo neomezil výkon práv a plnění povinností podnájemce vyplývajících z této smlouvy nebo z obecně závazných právních předpisů.

- 5.9. Nestanoví-li tato smlouva jinak, je nájemce oprávněn požadovat v dodatečně přiměřené lhůtě a přiměřeným způsobem odstranění závad vyskytujících se v rozporu s touto smlouvou, rozhodnutími státních orgánů nebo obecně závaznými právními předpisy a zjištěných kontrolou dle odst. 5.8. této smlouvy. Stejně tak je nájemce oprávněn požadovat v dodatečně přiměřené lhůtě odstranění stavu, který je v rozporu s touto smlouvou, rozhodnutími vodoprávních nebo jiných státních orgánů nebo obecně závaznými právními předpisy.
- 5.10. Nájemce je v případě, že podnájemce neodstraní stav nebo závadu podle odst. 5.8. a 5.9. této smlouvy, a je-li nebezpečí z prodlení, oprávněn zajistit nápravu i prostřednictvím třetích osob; přitom má vůči podnájemci právo na náhradu takto účelně vynaložených nákladů. Podnájemce je povinen poskytnout nájemci potřebnou součinnost.
- 5.11. Nájemce, popřípadě jím zmocněná osoba, je oprávněn vstupovat do všech prostor a součástí předmětu podnájmu dle této smlouvy za účelem provádění stavebních a jiných prací a dodávek jen po předchozím písemném oznámení termínu, místa a účelu takového vstupu podnájemci. Podnájemce je povinen nájemci či jím zmocněné osobě, jakož i osobě provádějící takové práce, tento vstup umožnit, pokud to není v rozporu s obecně závaznými právními předpisy. Při vstupu do prostor, které jsou součástí předmětu podnájmu dle této smlouvy, je nájemce, popřípadě jím zmocněná osoba, povinen dodržovat ustanovení obecně závazných právních předpisů a provozních předpisů, zejména ve vztahu k bezpečnostním a hygienickým opatřením, a dále počínat si tak, aby bez souhlasu podnájemce nedošlo k narušení provozní činnosti podnájemce.
- 5.12. Podnájemce je povinen zachovat volný přístup do stávajících restauračních a občerstvovacích zařízení, k únikovým východům, k věcným prostředkům požární ochrany a k elektrorozvaděčům.
- 5.13. Podnájemce převezme předmět podnájmu od nájemce na základě „Protokolu o převzetí prostor/ploch.“. V případě, že se obě strany dohodnou na jiné hodině převzetí předmětu podnájmu, než je stanoveno v čl. III. bodu 3.2. nebo v Provozní dohodě, podnájemce nemá nárok na snížení, touto smlouvou dohodnuté, podnájemní částky.
- 5.14. Po protokolárním převzetí prostor/ploch neodpovídá nájemce za škody, které vznikly na životě, zdraví či majetku podnájemce, jeho pracovníků, osob jednajících z jeho pověření, obchodních partnerů, účastníků a návštěvníků akce. Ochrana veškerého majetku podnájemce umístěného v předmětu podnájmu (na podnatých plochách) před ztrátou, poškozením nebo zničením a jeho pojištění je výlučně věcí podnájemce a jeho nákladů. Nájemce neodpovídá za odcizení

čehokoli z majetku podnájemce umístěného v předmětu podnájmu (na podnajatých plochách) ani neodpovídá za jiné škody, které by podnájemci, jeho pracovníkům, osobám jednajícím z jeho pověření, obchodním partnerům, účastníkům a návštěvníkům akce vznikly v souvislosti s užíváním předmětu podnájmu, s výjimkou případů prokazatelně zaviněných nájemcem.

- 5.15. Podnájemce odpovídá za škodu na majetku a zdraví osob, k níž dojde v příčinné souvislosti s výkonem činnosti na podnajatých plochách a v podnajatých prostorech.
- 5.16. Podnájemce je povinen počínat si tak, aby v důsledku užívání předmětu podnájmu podnájemcem, jím pověřenými pracovníky, osobami jednajícími z jeho pověření a účastníky a návštěvníky akce nevznikala škoda na předmětu podnájmu. Podnájemce odpovídá nájemci bez ohledu na zavinění za veškeré škody způsobené na předmětu podnájmu způsobené během trvání podnájmu a v souvislosti s ním. Pokud na stavu podnajatých prostor vzniknou závady či škody zaviněním podnájemce, jeho pracovníků, osob jednajících v jeho prospěch a účastníků akce, zavazuje se podnájemce odstranit vzniklé škody na své náklady, pokud nebude s nájemcem dohodnuto jinak. Pokud odstranění škody nezajistí podnájemce je nájemce oprávněn tak učinit sám na náklady podnájemce. Za tímto účelem je podnájemce povinen uzavřít pojistnou smlouvu na pojistnou částku, která pokryje případné škody vzniklé v souvislosti s akcí.
- 5.17. Podnájemce se zavazuje svým jménem a na svůj účet sjednat pojištění odpovědnosti za škody vzniklé v souvislosti se svojí provozní činností, a zavazuje se udržovat takové pojištění po celou dobu trvání této Smlouvy v rozsahu, v jakém se obvykle sjednává takové pojištění v zemích EU nebo který vyplývá z příslušných obecně závazných právních předpisů. Takové pojištění musí být sjednáno tak, aby krylo škodu způsobenou vlastníkově pozemků a budov, nájemci nebo třetím osobám jakoukoliv činností podnájemce v souvislosti s konáním akce nebo způsobenou třetími osobami, které podnájemci poskytují jakékoliv služby v souvislosti s konáním akce. Taková pojistná smlouva bude sjednána s pojistnou částkou ve výši alespoň Kč 20 mil. a spoluúčastí maximálně Kč 100 tis. Podnájemce je povinen předložit nájemci kopii pojistné smlouvy nejpozději při podpisu Provozní dohody. Kopie pojistné smlouvy tvoří jako Příloha č.5 nedílnou součást této Podnájemní smlouvy. Pokud tento svůj závazek podnájemce nesplní, je nájemce oprávněn od této podnájemní smlouvy odstoupit. Podnájemce bere na vědomí doporučení, aby jak on, tak účastníci akce, uzavřeli pojistné smlouvy, týkající se pojistných událostí, způsobených vyšší mocí.
- 5.18. Nájemce nenese odpovědnost za škody způsobené podnájemci z důvodu vyšší moci (požárem, povodní, explozí, bouří nebo živelnou pohromou), přerušením dodávky elektřiny, plynu a vody mimo areál Výstaviště, stejně jako i škody způsobené v důsledku porušení obecně závazných protipožárních a bezpečnostních předpisů a nařízení jakož i protipožárních a bezpečnostních předpisů, nařízení a pokynů vydaných nájemcem ze strany podnájemce. Toto se vztahuje i ke škodám, způsobeným návštěvníky nebo personálem podnájemce.
- 5.19. Podnájemce je povinen v den ukončení podnájmu prostory a plochy vyklidit a vyklizené předat nájemci. V případě, že tak podnájemce neučiní, je nájemce oprávněn předmět podnájmu vyklidit sám, a to na náklady podnájemce.

- 5.20. V případě, že podnájemce poruší povinnosti uvedené v bodu 5.16. a přesáhne rozsahem dobu podnájmu dle článku III. bodu 3.2., zavazuje se uhradit za každou započatou hodinu podnájmu nájemci smluvní pokutu ve výši Kč 2.000,-. Prodloužení doby podnájmu bude uvedeno v předávacím protokolu, nájemce vystaví podnájemci za takto prodlouženou dobu podnájmu fakturu a podnájemce se zavazuje ji uhradit.
- 5.21. Podnájemce je povinen neprovádět jakékoli změny na předmětu podnájmu bez souhlasu nájemce.
- 5.22. Podnájemce odpovídá za to, že v předmětu podnájmu nebude podáván alkohol mladistvým osobám, nebude umožněna distribuce, či používání jakýchkoli omamných látek a drog.
- 5.23. Podnájemce se zavazuje, že po celou dobu podnájmu nebude jakkoli propagovat násilí, náboženskou či rasovou nesnášenlivost či jednat jakýmkoli jiným způsobem, který by byl s to ohrozit mravnost nebo poškodit či ohrozit dobrou pověst nájemce.
- 5.24. Podnájemce se zavazuje uhradit nájemci veškeré finanční částky, včetně jakékoliv sankce nebo pokuty, které nájemce bude povinen na základě právního předpisu či rozhodnutí správního nebo jiného orgánu zaplatit jakékoliv třetí osobě z důvodu porušení obecně závazných právních předpisů ze strany podnájemce v souvislosti s plněním této smlouvy. Nájemce vystaví podnájemci pro takový případ fakturu a podnájemce je povinen ji uhradit ve lhůtě splatnosti 30 dnů.
- 5.25. Podnájemce není oprávněn na, vně i v okolí předmětu podnájmu vylepovat či jiným obdobným způsobem umísťovat plakáty či jiné reklamní tiskoviny bez písemného souhlasu nájemce. V případě porušení povinnosti, dle tohoto bodu, se podnájemce zavazuje tyto plakáty a reklamní tiskoviny na výzvu nájemce ihned odstranit na své náklady a nahradit nájemci takto vzniklou škodu. V případě, že tak podnájemce na výzvu nájemce neučiní, je nájemce oprávněn tak učinit sám. Náklady s tímto vzniklé je podnájemce povinen nájemci uhradit na základě vystavené faktury nájemce.
- 5.26. Podnájemce je povinen akci písemně ohlásit Městskému úřadu Praha 7.
- 5.27. Podnájemce je povinen o akci informovat MP Policie ČR v Praze 7 – Holešovicích.
- 5.28. Veškeré požadavky či nároky vůči nájemci musí být podnájemcem podány písemně do 30 dnů po obdržení závěrečného vyúčtování. Později vznesené nároky nebudou uznány.
- 5.29. Podnájemce je povinen při případném provozování hudebních produkcí, či jiných produkcí majících ve smyslu autorského zákona povahu právem chráněného díla, v předstihu uzavřít smlouvu s příslušným kolektivním správcem autorských práv a práv souvisejících (např. OSA, Intergram), zaplatit autorskou odměnu a dodržet veškeré podmínky stanovené zákonem č. 121/2000 Sb., autorský zákon.
- 5.30. V případě povodňového ohrožení je podnájemce povinen řídit se pokyny povodňové komise nájemce.

- 5.31. Nájemce je oprávněn neumožnit podnájemci vstup do předmětu podnájmu, jestliže
- podnájemce užívá podnajatý prostor a plochy v rozporu s touto smlouvou,
 - podnájemce nebo osoby, které s ním podnajatý prostor a plochy užívají, včetně účastníků a návštěvníků akce, přes písemné upozornění hrubě porušují klid nebo pořádek,
 - podnajaté prostory a plochy se stanou nezpůsobilé (a to i bez zavinění podnájemce) ke smluvenému užívání.
- 5.32. Podnájemce je povinen dodržovat zákaz kouření ve všech vnitřních prostorách.
- 5.33. Podnájemce není oprávněn přenechat předmět podnájmu do užívání další osobě bez předchozího písemného souhlasu nájemce. Ustanovení předchozí věty se nevztahuje na případy přenechání částí předmětu podnájmu podnájemcem do užívání obchodním partnerům podnájemce (např. vystavovatelům, dodavatelům apod.) v rámci konání akce. Podnájemce odpovídá za veškeré škody způsobené obchodními partnery podnájemce dle předchozí věty tak, jako by byly způsobeny přímo podnájemcem.
- 5.34. Podnájemce je povinen za porušení povinnosti dle této smlouvy, nad rámec případů v této smlouvě výslovně uvedených) zaplatit nájemci tyto smluvní pokuty:
- za užívání předmětu podnájmu v rozporu s účelem podnájmu částku Kč 100.000,-,
 - za nedodržení jiné povinnosti stanovení touto smlouvou částku Kč 1.000,- za každé jednotlivé porušení za každý den, v němž bude toto porušení trvat.
- Uhrazením smluvní pokuty není dotčen nárok nájemce na náhradu škody.
- 5.35. Smluvní strany se dohodly, že nájemce je oprávněn všechny předpisy a řády týkající se užívání předmětu podnájmu, které jsou přílohou této smlouvy, jednostranně měnit. Změna těchto řádů a předpisů nabývá účinnosti 15. dne po doručení změněného znění podnájemci. V případě, kdy podnájemce se změnou nesouhlasí, je povinen tento nesouhlas písemně doručit nájemci do 15 dnů od doručení změněného znění přílohy této smlouvy. V tomto případě změna přílohy smlouvy nenabude účinnosti a obě strany mají právo smlouvu vypovědět s jednoměsíční výpovědní dobou. Nebude-li nesouhlas doručen nájemci ve lhůtě 15 dnů od doručení změněného znění přílohy této smlouvy podnájemci má se za to, že podnájemce se změnou souhlasí.
- 5.36. Smluvní strany prohlašují, že veškeré materiály, informace a smluvní dokumenty, které nájemce poskytl podnájemci na základě této smlouvy, ve svém celku nebo i jednotlivě, mají nebo mohou mít skutečnou či potenciální materiální či nemateriální hodnotu, a jako takové se považují za předmět vlastnictví nebo duševního vlastnictví nájemce (dále také jen „chráněný majetek nájemce“). Chráněný majetek nájemce dále tvoří nebo může tvořit předmět obchodního tajemství.
- 5.37. Chráněným majetkem nájemce podle této smlouvy nejsou informace, které jsou známy široké veřejnosti nebo které lze zákonně získat od třetí strany nebo které kterákoli smluvní strana zpřístupňuje na základě zákona nebo jiného právního předpisu nebo rozhodnutí soudu či jiného orgánu veřejné správy.

- 5.38. Podnájemce se zavazuje, že bez předchozího písemného souhlasu nájemce nezveřejní, neumožní zveřejnění, neprozradí žádné osobě ani nepoužije nebo nevyužije pro jakýkoliv účel kromě účelu potřebného pro plnění této smlouvy žádný z předmětů nebo obsahů chráněného majetku nájemce a to žádným ze známých či v budoucnu dostupných způsobů zpřístupnění nebo zveřejnění takových předmětů nebo obsahů, včetně, nikoliv však pouze, zpřístupnění nebo zveřejnění prostřednictvím internetové sítě nebo jiných elektronických komunikačních prostředků (**povinnost zachovávat mlčenlivost**).
- 5.39. Povinnost zachovávat mlčenlivost o chráněném majetku nájemce podle tohoto článku platí pro podnájemce a jeho zaměstnance, agenty a další osoby, včetně propojených osob, po celou dobu trvání této smlouvy i po jejím ukončení a nelze se jí zprostit ani pro případ předčasného ukončení této smlouvy či jejího zrušení od samého počátku.
- 5.40. Poruší-li podnájemce svoji povinnost zachovávat mlčenlivost podle této smlouvy, zavazuje se zaplatit nájemci smluvní pokutu ve výši Kč 100.000,-. Smluvní pokuta podle ustanovení tohoto odstavce je splatná bez zbytečného odkladu poté, co obdrží podnájemce písemnou výzvu k jejímu zaplacení. Smluvní pokuta podle tohoto odstavce nemá charakter paušální náhrady škody, přičemž nájemce je oprávněn požadovat náhradu škody způsobenou porušením právní povinnosti podnájemce vedle uvedené smluvní pokuty.
- 5.41. Podnájemce se zavazuje, že pro případ, že nájemci vznikne v souvislosti s předáním jakýchkoliv materiálů, informací a smluvních dokumentů podle této smlouvy nájemci jakákoliv škoda, nahradí podnájemce nájemci jako příjemci slibu veškerou takto vzniklou škodu.
- 5.42. Smluvní strany tímto výslovně prohlašují, že jsou srozuměny s případnými následky porušení výše uvedených povinností, smluvní pokuty uvedené v této smlouvě byly sjednány dle jejich svobodné vůle, považují je za vzájemně vyvážené a jejich výše jsou dle názoru obou smluvních stran přiměřené důležitosti předmětu této smlouvy a vylučují tímto právo soudu na přiměřené snížení smluvní pokuty.

VI. Služby

- 6.1. Ceník služeb a energií (dále jen „Ceník“) je nedílnou součástí této smlouvy jako **Příloha č. 4**. Výhradním poskytovatelem služeb a energií specifikovaných v Ceníku je nájemce.
- 6.2. Podnájemce je povinen uzavřít nejpozději do 15 dnů před zahájením podnájmu s nájemcem **Provozní dohodu**, která upřesňuje podnájemcem odebírané služby (tj. rozsah odebíraných služeb, jejich množství).
- 6.3. Nájemce může podnájemci zajistit i další fakultativní služby, které nejsou uvedeny v Ceníku. Jejich rozsah bude uveden buď v Provozní dohodě, nebo bude písemně odsouhlasen podnájemcem.

- 6.4. Smluvní strany budou potvrzovat výkon jednotlivých služeb v době podnájmu formou „Zakázkového listu nájemce“. Pověření pracovníci smluvních stran jsou oprávněni stvrzovat svým podpisem výkon prací na Zakázkových listech nájemce.
- 6.5. Nájemce zajistí instalaci přípojek elektřiny a přípojek vody objednané na akci v ceně stanovené Ceníkem.
- 6.6. Osvětlení vnitřních prostor je zahrnuto v podnájemní částce.
- 6.7. Cena za vodné a stočné na sociálních zařízeních je účtována dle Ceníku. Odběr vodného a stočného je odečítán měřidly po celou dobu podnájmu. V případě poruchy měřidla bude odběr účtován technickým výpočtem.
- 6.8. V souladu s platnými předpisy požární ochrany odpovídá za zajištění plnění povinností na úseku požární ochrany po celou dobu podnájmu prostor podnájemce. Nájemce zajistí vybavení a údržbu věcných prostředků požární ochrany a požárně bezpečnostních zařízení v pronajímaných prostorech. Minimální požadavek nájemce na počet osob zajišťující požární dozor, počet preventivních požárních hlídek, případně dalších opatření k zajištění požární ochrany bude stanoven v Provozní dohodě, která je přílohou této smlouvy.
- Minimální počet pracovníků požární ochrany je stanoven následovně:
- Průmyslový palác LK 1 pracovník nepřetržitě po celou dobu podnájmu
 - Průmyslový palác PK, SH á 1 pracovník po dobu otevření prostor
- 6.9. Nájemce zajistí pro potřeby podnájemce rezervované parkovací plochy a/nebo parkovací místa na požadovanou dobu podnájmu v areálu Výstaviště.
- 6.10. Podnájemce obdrží od nájemce 30 + 30 jednorázových ks povolení k vjezdu do areálu zdarma. Povolení jsou vydána pro potřeby organizátora akce, jsou neprodejná.
- 6.11. Podnájemce je povinen nájemci předložit nejpozději 15 dní před začátkem doby podnájmu ke schválení projektovou dokumentaci k akci. Projektová dokumentace musí obsahovat způsob využití prostor (zakreslený do rastru prostor) zohledňující protipožární a bezpečnostní předpisy, rizika vzniklá v důsledku činnosti podnájemce a dále programovou strukturu akce s uvedením případných rizikových činností.
- 6.12. Nájemce vypracuje na náklady podnájemce po předložení projektové dokumentace dle bodu 6.11. minimální požadavek nájemce na počet osob zajišťující požární dozor, počet preventivních požárních hlídek, případně dalších opatření k zajištění požární ochrany v pronajatých prostorech. Podnájemce je povinen zajistit splnění veškerých podmínek a nařízení v ní obsažených.
- 6.13. Nájemce zajistí před akcí na náklady podnájemce preventivní požární prohlídku pronajatých prostor za účelem kontroly dodržení podmínek projektové dokumentace podnájemce a minimálních požadavků nájemce na počet osob zajišťující požární dozor, počet preventivních požárních hlídek, případně dalších opatření k zajištění požární ochrany a školení PO pracovníků podnájemce.

Podmínkou zahájení vlastní akce je písemný souhlas nájemce uvedený v zápisu z preventivní požární prohlídky pronajatých prostor.

6.14. Minimální požadavek nájemce na počet osob zajišťující pořadatelské služby bude stanoven v **Provozní dohodě**, která je součástí této smlouvy této smlouvy.

- Průmyslový palác LK, PK, SH, Foyer á 4 + 4 + 2 pracovníci

6.15. Nájemce zajistí na náklady podnájemce službu ostrahy pro jednotlivé pavilony k zajištění veřejného pořádku po dobu vlastní akce je 1 pracovník ostrahy/prostor. Nájemce zajistí na náklady podnájemce službu noční ostrahy pronajatých prostor po celou dobu podnájmu. Cena těchto služeb je obsažena v Příloze č. 4 k této smlouvě.

6.16. Nájemce zajistí na náklady podnájemce odvoz odpadu. Minimální počet kontejnerů k jednotlivým budovám po celou dobu podnájmu je:

- Průmyslový palác LK, PK, SH á 2 velké kontejnery/akce

Cena těchto služeb je obsažena v Příloze č. 4 k této smlouvě.

6.17. Nájemce zajistí na náklady podnájemce ošetrovnu po celou dobu podnájmu. Cena těchto služeb je obsažena v Příloze č. 4 k této smlouvě.

6.18. Nájemce zajistí na náklady podnájemce úklid před a po akci a také denní službu úklidu ve všech podnajatých prostorách. Podnájemce je povinen bezodkladně nájemce informovat o potřebě úklidu. Cena těchto služeb je obsažena v Příloze č. 4 k této smlouvě.

6.19. Vjezd do areálu je zpoplatněn na základě aktuálně platného Ceníku parkovného.

6.20. Nájemce zajistí na náklady podnájemce provoz WC. Cena těchto služeb je obsažena v Příloze č. 4 k této smlouvě.

6.21. Nájemce zajistí na náklady podnájemce vytápění pavilónů. Cena těchto služeb je obsažena v Příloze č. 4 k této smlouvě.

VII.

Doba, změny a skončení podnájemního vztahu

7.1. Smlouva se sjednává na dobu určitou do 22.9.2019.

7.2. Podnájemní vztah založený touto smlouvou zaniká:

- a) uplynutím smluvní doby,
- b) písemnou dohodou smluvních stran o skončení podnájmu ke dni, který si strany takto dohodnou,
- c) písemnou výpovědí či odstoupením jedné ze smluvních stran, které mohou být uplatněny pouze v souladu s touto smlouvou nebo se zákonem.



Výpověď daná v souladu s touto smlouvou se považuje za řádně učiněnou podáním na poštu či jinému veřejnému přepravci k doručení adresátovi na poslední jeho známou adresu (v pochybnostech se má za to, že jde o adresu uvedenou v této smlouvě). Účinky výpovědi nastávají doručením druhé smluvní straně na adresu dle předchozí věty.

7.3. Nájemce je dále oprávněn vypovědět tuto smlouvu před uplynutím sjednané doby písemnou formou z důvodu, že:

- a) podnájemce bude v prodlení s úhradou nájemného podle příslušných ustanovení této smlouvy nebo podnájemce bude v prodlení s úhradou za služby a energie podle příslušných ustanovení této smlouvy nebo podnájemce nedoplní k výzvě nájemce jistotu do výše stanovené v odst. 4.8. výše,
- b) podnájemce užívá podnajatý prostor a plochy v rozporu s touto smlouvou,
- c) podnájemce nebo osoby, které s ním podnajatý prostor a plochy užívají, včetně účastníků a návštěvníků akce, přes písemné upozornění hrubě porušují klid nebo pořádek,
- d) podnájemce přenechá podnajatý prostor a plochy či jejich část do dalšího podnájmu,
- e) podnajaté prostory a plochy se stanou nezpůsobilé ke smluvenému užívání, a to z důvodu na straně podnájemce nebo na straně vlastníka podnajatých prostor – hlavního města Prahy,
- f) podnájemce ztratí způsobilost k provozování živnosti relevantní pro sjednaný způsob užívání předmětu podnájmu,
- g) v době platnosti a účinnosti této smlouvy dojde ke změně právní subjektivity podnájemce, která podstatným způsobem změní podmínky této smlouvy. Za podstatnou změnu podmínek této smlouvy je považováno podání návrhu na prohlášení konkursu podnájemce nebo osoby jej ovládající, prohlášení konkursu podnájemce nebo osoby jej ovládající, likvidace společnosti podnájemce nebo osoby jej ovládající, přeměna podnájemce nebo osoby jej ovládající, změna předmětu činnosti podnájemce nebo osoby jej ovládající či situace, kdy podnájemce pozbude oprávnění k činnosti dle této smlouvy,
- h) podnájemce poruší nomenklaturu akce, která je nedílnou součástí této smlouvy jako její Příloha č. 2,
- i) podnájemce závažným způsobem poruší nebo opakovaně přes písemně upozornění nájemce porušuje další povinnosti vyplývající z této smlouvy, neuvedené v čl. VII. bodech 7.4.

Výpovědní doba ve výše uvedených případech činí 1 den a počítá se ode dne následujícího po dni doručení výpovědi podnájemci.

7.4. V případě výpovědi smlouvy z důvodů uvedených bodě 7.4. nemá podnájemce nárok na náhradu škody či již vynaložených prokazatelných výdajů nebo ušlého zisku a je povinen uhradit nájemci v plné výši sjednanou podnájemní částku a již vynaložené prokazatelné náklady nájemce.

7.5. Podnájemce je oprávněn vypovědět tuto smlouvu před uplynutím sjednané doby písemnou formou bez uvedení důvodu. Výpovědní doba je 14 dní a počítá se ode dne následujícího po dni doručení výpovědi nájemci.

7.6. Podnájemce je dále oprávněn vypovědět tuto smlouvu před uplynutím sjednané doby písemnou formou z důvodu, že:

- a) předmětné prostory se stanou bez zavinění podnájemce nezpůsobilé ke smluvenému užívání,
- b) nájemce poruší opakovaně své povinnosti vyplývající z této smlouvy.

Výpovědní doba činí v takovém případě 1 den a počítá se ode dne následujícího po dni doručení výpovědi nájemci.

7.7. V případě, že nájemce vypoví tuto smlouvu z jakéhokoliv důvodu přičitatelného podnájemci nebo v případě, že podnájemce vypoví smlouvu nebo zkrátí dobu podnájmu z jiného důvodu, než z důvodů uvedených v této smlouvě nebo bez uvedení důvodu, je podnájemce povinen uhradit nájemci:

25 % z podnájemní částky dle čl. IV. bodu 4.2. a 4.5. v případě výpovědi písemně oznámené v termínu více jak 90 dnů před zahájením podnájmu,

50 % z podnájemní částky dle čl. IV. bodu 4.2. a 4.5. v případě výpovědi písemně oznámené v termínu od 30-ti do 90-ti dnů před zahájením podnájmu,

100 % z podnájemní částky dle čl. IV. bodu 4.2. a 4.5. v případě výpovědi písemně oznámené v termínu do 30-ti dnů před zahájením podnájmu.

Tyto částky platí i v případě snížení velikosti objednané plochy. Povinnost úhrady storno poplatků má pronajímatel i v tom případě, jestliže neuhradil zálohovou ani jinou fakturu.

7.8. Podnájem rovněž zanikne:

- a) zánikem předmětu podnájmu,
- b) ukončením prvotního smluvního uživatelského vztahu mezi nájemcem a hlavním městem Praha.

7.9. Smluvní strany mohou vypovědět smlouvu z důvodu vyšší moci. Smluvní strana je povinna vznik okolnosti vyšší moci druhé smluvní straně neprodleně písemně oznámit. V případě výpovědi z důvodu vyšší moci nevzniká podnájemci povinnost platit částku za podnájem podnajatých prostor a ploch ani poplatky za závazné služby, specifikované touto smlouvou, ode dne prokazatelného doručení písemného oznámení dle tohoto bodu. Obě smluvní strany vypořádají vzájemné vztahy zvláštní dohodou do 60 dnů ode dne prokazatelného vzniku okolnosti vyšší moci.

7.10. Od této smlouvy lze dále písemně odstoupit také v případech stanovených obecně závaznými právními předpisy, a to zejména Občanským zákoníkem. Ve všech případech nastává účinnost odstoupení dnem doručení písemného úkonu odstoupení druhé smluvní straně. Smluvní strany tímto sjednávají, že v případě odstoupení od této smlouvy nebudou mít smluvní strany povinnost vrátit si plnění, které bylo poskytnuto před odstoupením od smlouvy. V případě, že nájemce odstoupí od této smlouvy z jakéhokoliv důvodu přičitatelného podnájemci, uplatní se ustanovení odst. 7.8. obdobně.

- 7.11. Podnájemce se zavazuje uhradit nájemci v plném rozsahu zvýšené náklady na zajištění plnění, ke kterému byl podnájemce povinen podle této smlouvy, a které nájemci vzniknou následkem předčasného ukončení této smlouvy podnájemcem nebo z důvodů na straně podnájemce.
- 7.12. Okamžikem oznámení o odstoupení smlouvy zanikají všechna práva a povinnosti smluvních stran ze smlouvy. Odstoupení od smlouvy se však nedotýká nároku na náhradu škody vzniklé porušením smlouvy, řešení sporů mezi smluvními stranami a jiných ustanovení, která podle projevené vůle smluvních stran nebo vzhledem ke své povaze mají trvat i po ukončení smlouvy.
- 7.13. V případě, že nájemce vypoví smlouvu nebo podnájem z jiného důvodu než z důvodů uvedených v této smlouvě nebo bez uvedení důvodu, nemá nárok na úhradu nájemného ode dne doručení výpovědi druhé smluvní straně ani na náhradu již vynaložených výloh a je povinen uhradit podnájemci veškeré prokazatelné výlohy, které již na akci vynaložil, včetně prokazatelných škod zaviněných touto výpovědí. Totéž platí i v případě, že dojde k ukončení smlouvy z důvodů uvedených v bodě 7.3., písm. e), nebo v bodě 7.6, písm. a), b), nebo v bodě 7.8., písm. a), b).
- 7.14. V případě skončení podnájmu z jakéhokoli důvodu je podnájemce povinen předat nájemci předmět podnájmu vyklizený, bez vad, ve stavu odpovídajícím obvyklému opotřebení.

VIII.

Komunikace mezi smluvními stranami

- 8.1. Nájemce pověřuje jako oprávněnou osobu pro úkony dle této smlouvy:
Marii Šteglou, tel. 725 186 961, marie.steglova@prahaexpo.cz, obchodní manažerku
Václavu Šarikovou, tel. 724 183017, vaclava.sarikova@prahaexpo.cz, produkční
- 8.2. Podnájemce pověřuje jako oprávněnou osobu pro úkony dle této smlouvy:
Ctirada Hemelíka, tel. 602 206 195, ctirad.hemelik@gmail.com, jednatele
Alžbětu Syrovátkovou, tel. 774 846 634, alzbeta@evolution.cz, manažera akce
- 8.3. Veškerá korespondence bude zasílána písemně na adresu sídla společnosti uvedenou v záhlaví této smlouvy, pokud není v záhlaví smlouvy uvedena jiná korespondenční adresa.
- 8.4. V případě změny adresy sídla, korespondenční adresy, telefonního čísla či jména odpovědných pracovníků je smluvní strana povinna neprodleně písemnou formou uvědomit o této skutečnosti druhou smluvní stranu.
- 8.5. Písemnou zprávu je možné doručit i e-mailem (elektronickou poštou). Zpráva bude považována za doručenu okamžikem, kdy elektronický poštovní systém vydá potvrzení o správném přenosu a v případě odeslání takovéto zprávy prostřednictvím e-mailu (elektronické pošty) potvrzením o přečtení (manuální nebo automatické).



8.6. Jakákoliv písemnost odeslaná ve smyslu ustanovení tohoto článku se považuje, v případě pochybností, za doručenou třetí den po řádném převzetí písemnosti poštou dle tohoto článku. Zaslání e-mailové zprávy, pokud je zaslána do 15:00 hod. pracovního dne, je považována za doručenou tentýž den v 15:00 hod. Jinak je tato zpráva považována za doručenou následující pracovní den v 8:00 hod.. Pokud adresát odmítne převzetí oznámení, žádosti či jiného sdělení, má se za to, že toto oznámení, žádost či jiné sdělení bylo řádně doručeno v okamžiku odmítnutí jejího převzetí.

IX.

Závěrečná ustanovení

- 9.1. Veškerá praxe smluvních stran a veškeré jejich zvyklosti jsou vyjádřeny v této smlouvě. Smluvní strany se nebudou dovolávat zvyklostí a praxe smluvní strany, které z této smlouvy výslovně nevyplývají.
- 9.2. Při výkladu této smlouvy se nebude přihlížet k praxi zavedené mezi smluvními stranami v právním či obchodním styku, ani k tomu, co uzavření této smlouvy předcházelo, popřípadě k tomu, že smluvní strany daly následně najevo, jaký obsah a význam smlouvy přikládají. Smluvní strany tímto potvrzují, že si nejsou vědomy žádných dosud mezi nimi zavedených právních a obchodních zvyklostí či obchodní praxe.
- 9.3. Smluvní strany tímto prohlašují, že měly skutečnou příležitost obsah této smlouvy, včetně jejích základních podmínek, ovlivnit a nejedná se tak o smlouvu uzavíranou adhezním způsobem ve smyslu ustanovení § 1798 a násl. Občanského zákoníku.
- 9.4. Pro vyloučení pochybností smluvní strany výslovně potvrzují, že jsou podnikateli, uzavírají tuto smlouvu při svém podnikání, a na tuto smlouvu se tudíž neuplatní ustanovení § 1793 a násl. Občanského zákoníku o neúměrném zkrácení, ani ustanovení § 1796 a násl. Občanského zákoníku o lichvě.
- 9.5. Tato smlouva tvoří úplnou dohodu mezi smluvními stranami ohledně předmětu této smlouvy a nahrazuje veškeré předchozí rozhovory, jednání a dohody mezi smluvními stranami týkající se předmětu této smlouvy. Žádný projev smluvní strany učiněný při jednání o této smlouvě ani projev učiněný po uzavření této smlouvy nesmí být vykládán v rozporu s výslovnými ustanoveními této smlouvy a nezakládá žádný závazek žádné ze smluvních stran. Smluvní strany tímto prohlašují, že v této smlouvě nechybí jakákoli náležitost, kterou by některá ze smluvních stran mohla považovat za předpoklad pro uzavření této smlouvy.
- 9.6. Tato smlouva může být měněna a doplňována pouze písemnými dodatky podepsanými všemi smluvními stranami. Změna této smlouvy v jiné než písemné formě je tímto vyloučena. Za písemnou formu nebude pro tento účel považována výměna e-mailových či jiných elektronických zpráv.
- 9.7. Podnájemce není oprávněn započíst jakoukoliv svou pohledávku za nájemcem (splatnou nebo dosud nesplatnou) proti jakékoliv pohledávce nájemce za podnájemcem (splatné nebo dosud nesplatné) bez předchozího písemného souhlasu nájemce, ledaže se smluvní strany v této smlouvě dohodly odlišně.

Podnájemce není oprávněn postoupit svá práva ani převést své povinnosti z této smlouvy bez předchozího písemného souhlasu nájemce.

- 9.8. Není-li v této smlouvě stanoveno jinak, každá smluvní strana nese své náklady vzniklé v souvislosti s plněním této smlouvy.
- 9.9. Pokud se kterákoli smluvní strana vzdá práv z porušení jakéhokoli ustanovení této smlouvy, nebude to znamenat nebo se vykládat jako vzdání se práv vyplývajících z kteréhokoli jiného ustanovení smlouvy, ani z jakéhokoli dalšího porušení daného ustanovení. Žádné prodloužení lhůty pro plnění jakéhokoli závazku či učinění jakéhokoli úkonu podle této smlouvy nebude považováno za prodloužení lhůty pro budoucí plnění daného závazku nebo učinění daného úkonu, nebo jakéhokoli jiného závazku či úkonu. Neuplatnění či prodlení s uplatněním jakéhokoli práva v souvislosti s touto smlouvou nebude znamenat vzdání se tohoto práva.
- 9.10. Jestliže jakýkoliv závazek vyplývající z této smlouvy nebo jakékoliv ustanovení této smlouvy (včetně jakéhokoli jejího odstavce, článku, věty nebo slova) je nebo se stane neplatným, nevymahatelným a/nebo zdánlivým, pak taková neplatnost, nevymahatelnost a/nebo zdánlivost neovlivní ostatní ustanovení této smlouvy. Smluvní strany nahradí tento neplatný, nevymahatelný a/nebo zdánlivý závazek takovým novým platným, vymahatelným a nikoliv zdánlivým závazkem, jehož předmět bude v nejvyšší možné míře odpovídat předmětu původního odděleného závazku. Ukáže-li se některé z ustanovení této smlouvy (včetně jakéhokoli jejího odstavce, článku, věty nebo slova) zdánlivým, posoudí se vliv této vady na ostatní ustanovení smlouvy obdobně podle § 576 Občanského zákoníku.
- 9.11. Smluvní strany se zavazují vyřešit přednostně smírem veškeré a jakékoli spory či nesrovnalosti vzniklé z této smlouvy či v souvislosti s ní. Pokud by smluvní strany v přiměřené lhůtě, jež však nebude delší než 30 (třicet) kalendářních dnů ode dne, kdy kterákoli ze smluvních stran písemně informovala druhou smluvní stranu o vzniku sporu a požádala o smírné řešení takového sporu, jakékoli spory či nesrovnalosti nevyřešily smírem, budou tyto spory či nesrovnalosti (včetně zejména sporů o uzavření této smlouvy, o její platnosti a o právech s ní souvisejících) s konečnou platností vyřešeny věcně a místně příslušným soudem.
- 9.12. Tato smlouva je sepsána v českém jazyce. Pokud je přeložena do jiného jazyka, text smlouvy v českém jazyce má přednost před textem smlouvy přeložené do jiného jazyka. Tato smlouva je uzavírána podle českého práva a veškerá její ustanovení musí být vykládána dle pravidel právních předpisů České republiky, především v souladu s Občanským zákoníkem. Tato smlouva a práva a povinnosti z ní vzniklá (včetně práv a povinností z porušení této smlouvy, ke kterému došlo nebo dojde) se budou řídit příslušnými právními předpisy České republiky, zejména pak Občanským zákoníkem.
- 9.13. Podnájemce sdělil nájemci všechny skutkové a právní okolnosti, o nichž ke dni uzavření této smlouvy věděl a/nebo musel vědět, a které jsou relevantní ve vztahu k uzavření této smlouvy.
- 9.14. Tato smlouva je vyhotovena ve dvou (2) stejnopisech. Každá smluvní strana obdrží po jednom (1) stejnopisu. Oba stejnopisy mají platnost originálu.

9.15. Smlouva nabývá platnosti dnem jejího podpisu oběma smluvními stranami. Smlouva nabývá účinnosti dnem uveřejnění ve smyslu příslušných ustanovení zákona č. 340/2015 Sb., o registru smluv v platném znění.

9.16. Smluvní strany prohlašují, že ujednání této smlouvy uvedené v čl. IV. této smlouvy, týkající se smluvní úhrady za podnájem, peněžité záruky a jejich výši, dále Ceník služeb uvedený v Příloze č. 3, považují smluvní strany za obchodní tajemství, které je kterákoli smluvní strana oprávněna zveřejnit jiné třetí osobě pouze s předchozím písemným souhlasem druhé smluvní strany. Smluvní strany berou na vědomí a souhlasí s tím, že údaje tvořící předmět obchodního tajemství tak, jak je shora uvedeno, budou vyloučena z uveřejnění prostřednictvím registru smluv podle zákona č. 340/2015 Sb., o registru smluv v platném znění, včetně uveřejnění ve formě metadat. Tímto však není dotčeno uveřejnění těchto údajů v registru smluv, uveřejní-li je Nájemce jako opravu podle § 5 odst. 7 zákona č. 340/2015 Sb. v platném znění do 30 dnů ode dne, kdy mu bylo doručeno rozhodnutí nadřízeného orgánu nebo soudu, na jehož základě má být neuveřejněná část smlouvy nebo dotčená metadata poskytnuta podle předpisů upravujících svobodný přístup k informacím.

9.17. Smluvní strany se dohodly, že tato smlouva bude uveřejněna společností Výstaviště Praha, a.s., a to v souladu se zákonem č. 340/2015 Sb., o zvláštních podmínkách účinnosti některých smluv, uveřejňování těchto smluv a o registru smluv (zákon o registru smluv).

9.18. Nedílnou součástí této smlouvy jsou její následující přílohy:

Příloha č. 1 – Doklad o právní subjektivitě podnájemce

Doklad o právní subjektivitě nájemce

Příloha č. 2 - Nomenklatura výstavy/akce

Příloha č. 3 – Plány podnajatých prostor a ploch

Příloha č. 4 – Ceník služeb

Příloha č. 5 - Kopie pojistné smlouvy

V Praze dne 20.8.2019
Za nájemce:

.....
Tomáš Hübl
předseda představenstva
Výstaviště Praha, a.s.

V Praze dne 22.8.2019
Za podnájemce:

.....
Ctirad Hemelík
jednatel
Festival Evolution s.r.o.

.....
Ing. Jan Stanko
člen představenstva
Výstaviště Praha, a.s.

Výstaviště Praha, a.s.
Výstaviště 67, 150 00 Praha 7
IČ: 25649329, DIČ: CZ25649329



Příloha č. 1

Doklad o právní subjektivě podnájemce

Doklad o právní subjektivě nájemce

Výpis

z obchodního rejstříku, vedeného
Městským soudem v Praze
oddíl C, vložka 161141

Datum vzniku a zápisu:

18. února 2010

Spisová značka:

C 161141 vedená u Městského soudu v Praze

Obchodní firma:

Festival Evolution s.r.o.

Sídlo:

Na louce 453/16, Dolní Měcholupy, 111 01 Praha 10

Identifikační číslo:

290 28 591

Právní forma:

Společnost s ručením omezeným

Předmět podnikání:

výroba, obchod a služby neuvedené v přílohách 1 až 3 živnostenského zákona

Statutární orgán:

jednatel:

CTIRAD HEMELÍK, dat. nar. 26. srpna 1978

Na louce 453/16, Dolní Měcholupy, 111 01 Praha 10

Den vzniku funkce: 18. února 2010

Způsob jednání:

Jednatel zastupuje společnost samostatně. Podepisování za společnost se děje tak, že k vytištěné nebo vypsané obchodní firmě společnosti připojí jednatel svůj podpis.

Společníci:**Společník:**

CTIRAD HEMELÍK, dat. nar. 26. srpna 1978

Na louce 453/16, Dolní Měcholupy, 111 01 Praha 10

Podíl:

Vklad: 200 000,- Kč

Splaceno: 100%

Obchodní podíl: 100 %

Základní kapitál:

200 000,- Kč

Ostatní skutečnosti:

Obchodní korporace se podřídila zákonu jako celku postupem podle § 777 odst. 5 zákona č. 90/2012 Sb., o obchodních společnostech a družstvech.

Tento výpis je neprodejný a byl pořízen na Internetu (<http://www.justice.cz>).

Dne: 17.7.2019 08:42

Údaje platné ke dni 17.7.2019 03:36

Výpis

z obchodního rejstříku, vedeného
Městským soudem v Praze
oddíl B, vložka 5231

Datum vzniku a zápisu:

1. března 1998

Číslová značka:

5231 vedená u Městského soudu v Praze

Obchodní firma:

Výstaviště Praha, a.s.

Místo sídlo:

Výstaviště 67, Bubeneč, 170 00 Praha 7

Identifikační číslo:

156 49 329

Právní forma:

Obchodní společnost

Předmět podnikání:

Produkce, obchod a služby neuvedené v přílohách 1 až 3 živnostenského zákona

Projektová činnost ve výstavbě

Projektování staveb, jejich změn a odstraňování

Statutární orgán - představenstvo:**Předseda představenstva:**

Ing. OMÁŠ HÜBL, dat. nar. 25. března 1978

Palatou 2657/12, Smíchov, 150 00 Praha 5

Dne vzniku funkce: 29. listopadu 2018

Dne vzniku členství: 29. listopadu 2018

Místopředseda představenstva:

Ing. VÁCLAV NOVOTNÝ, dat. nar. 31. května 1959

Štěrbašova 1942/4, Stodůlky, 155 00 Praha 5

Dne vzniku funkce: 29. listopadu 2018

Dne vzniku členství: 29. listopadu 2018

Člen představenstva:

Ing. JAN STANKO, dat. nar. 24. března 1976

Veveřčákovo náměstí 2694/6, Stodůlky, 155 00 Praha 5

Dne vzniku členství: 6. března 2019

Počet členů:**Způsob jednání:**

Společnost zastupuje vždy předseda představenstva nebo místopředseda představenstva a jeden člen představenstva.

Dozorčí rada:**Předseda dozorčí rady:**

Ing. AVEL VYHNÁNEK, dat. nar. 27. ledna 1982

Průhonu 1240/48, Holešovice, 170 00 Praha 7

Dne vzniku funkce: 29. listopadu 2018

Dne vzniku členství: 28. listopadu 2018

Místopředseda dozorčí rady:

Ing. PETR KUBÍČEK, dat. nar. 10. dubna 1987

Čechmanova 834/42, Holešovice, 170 00 Praha 7

Den vzniku funkce: 29. listopadu 2018

Den vzniku členství: 28. listopadu 2018

Člen dozorčí rady:

PETR ZEMAN, dat. nar. 16. srpna 1968

Vybíralova 964/8, Černý Most, 198 00 Praha 9

Den vzniku členství: 28. listopadu 2018

Člen dozorčí rady:

JIŘÍ DOHNAL, dat. nar. 23. srpna 1977

Divišovská 2307/12, Chodov, 149 00 Praha 4

Den vzniku členství: 28. listopadu 2018

Počet členů:

4

Jediný akcionář:

HLAVNÍ MĚSTO PRAHA, IČ: [000 64 581](#)

Mariánské náměstí 2/2, Staré Město, 110 00 Praha 1

Akcie:

10 477 ks kmenové akcie na jméno ve jmenovité hodnotě 10 000,- Kč

Podoba akcií: listinná.

Základní kapitál:

104 770 000,- Kč

Splaceno: 100%

Ostatní skutečnosti:

Obchodní korporace se podřídila zákonu jako celku postupem podle § 777 odst. 5 zákona č.90/2012 Sb., o obchodních společnostech a družstvech.

Tento výpis je neprodejný a byl pořízen na Internetu (<http://www.justice.cz>).

Dne: 17.7.2019 09:14

Údaje platné ke dni 17.7.2019 03:36

Příloha č. 2

Nomenklatura výstavy

akce určená pro veřejnost

Příloha č. 3

Plány podnajatých prostor a ploch
(příložený)



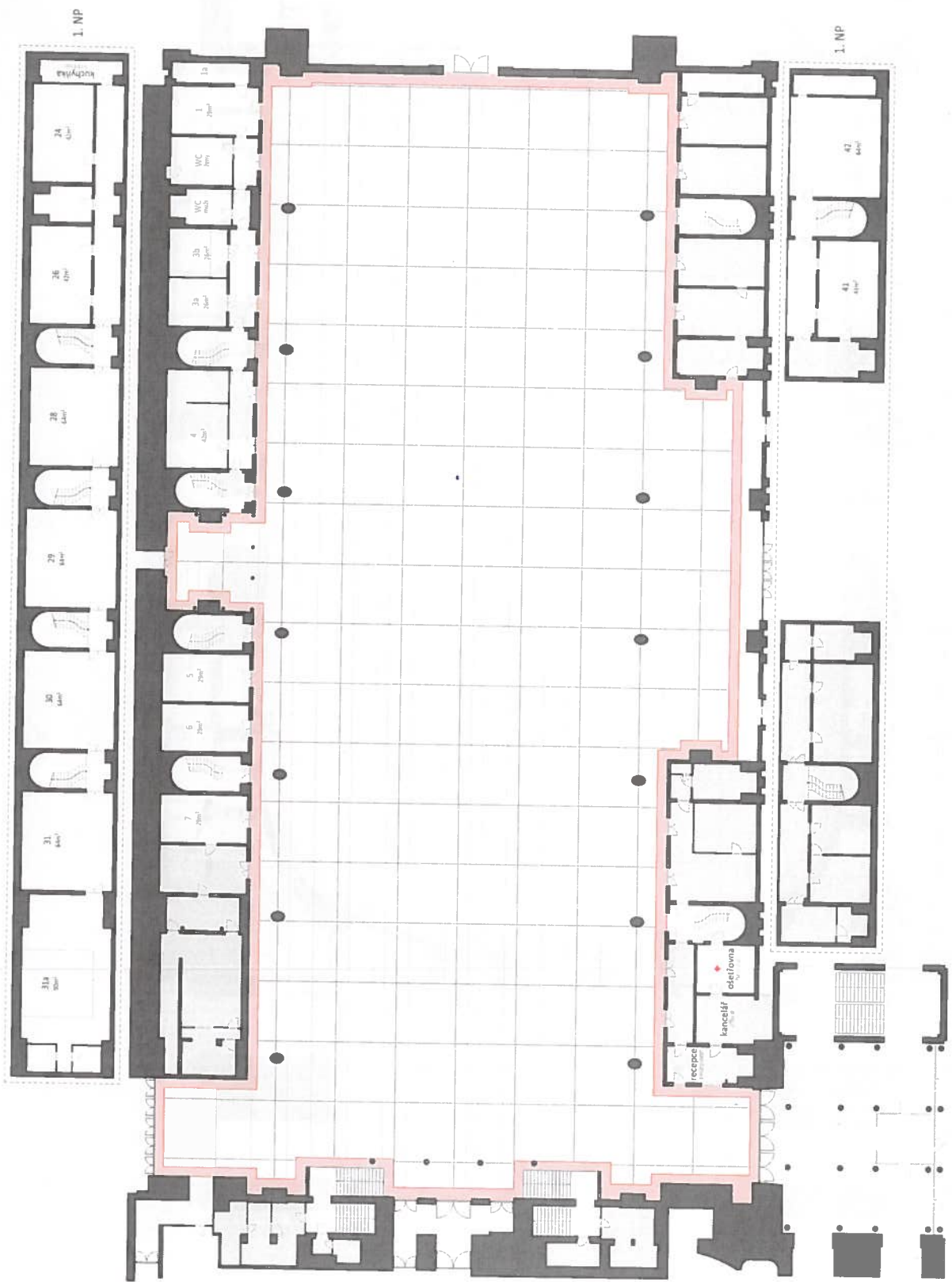

akce

datum

lokace

Pravé křídlo Průmyslového paláce, Praha

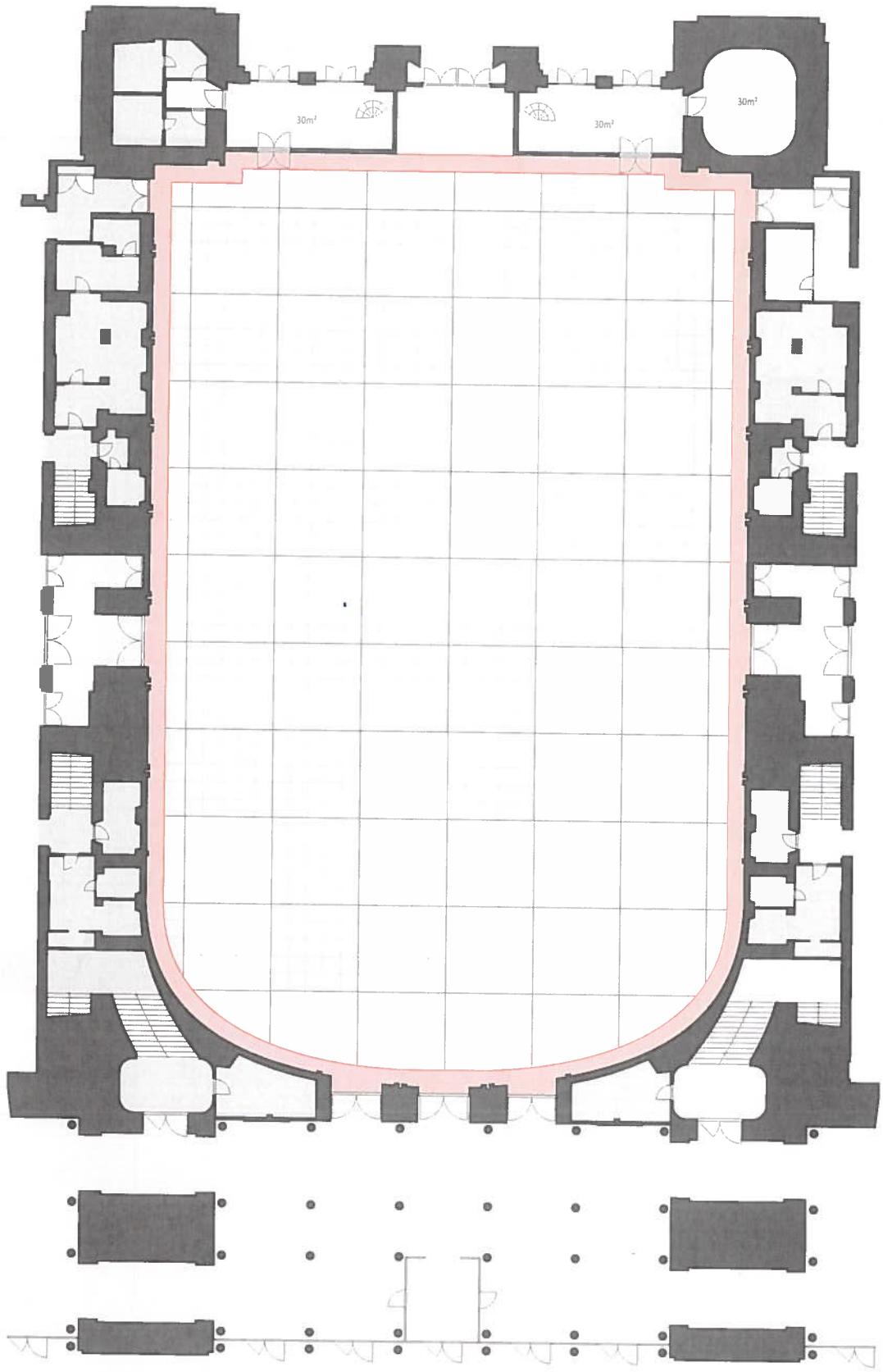

0m 5m 10m 20m

Střední hala Průmyslového paláce, Praha

akce
datum
lokace

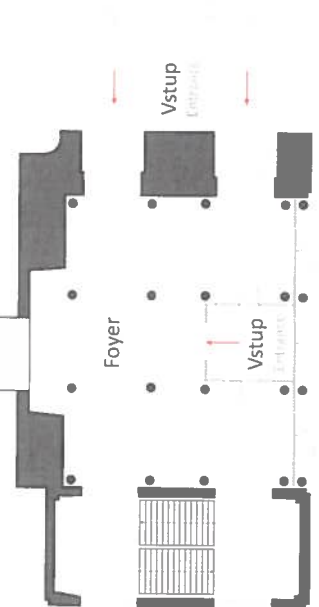
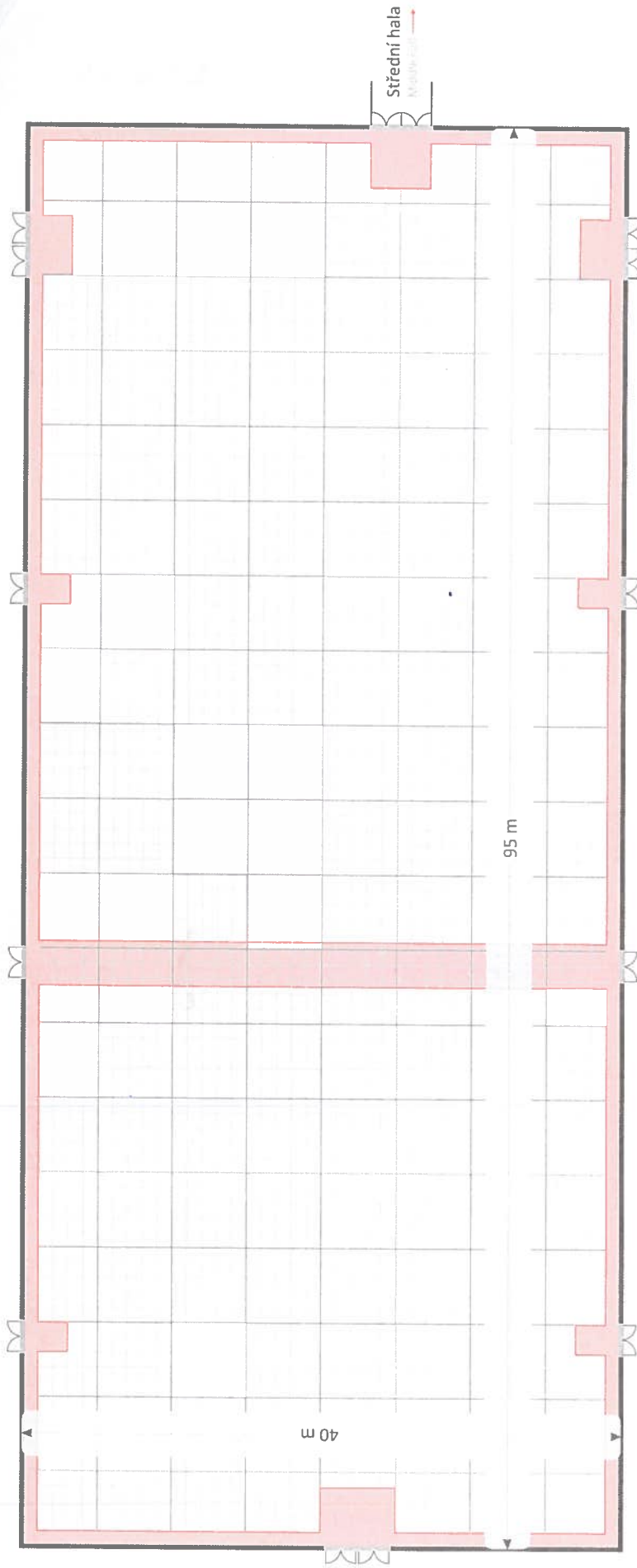

VÝSTAVIŠTĚ
PRAHA



Levé křídlo Průmyslového paláce, Praha
Left wing of Industrial Palace, Prague

akce

datum

lokace

Příloha č. 4

Ceník služeb
(příložen)

VÝSTAVIŠTĚ PRAHA



VÝSTAVIŠTĚ
PRAHA

VÝSTAVA – CENÍK PŮVINNÝCH SLUŽEB

POKLADNA

pokladna

3.900,- Kč/ks/den

ELEKTROPŘÍPOJKY, REVIZE – ELEKTRO

Elektropřípojky na jednotlivé expozice (montáž + spotřeba el. energie)

PŘÍKON	CENA UVNITŘ	CENA VENKU
do 2,2 kW	2.599,- Kč	2.914,- Kč
do 4,4 kW	3.562,- Kč	3.876,- Kč
do 6,6 kW	4.372,- Kč	4.683,- Kč
do 10,5 kW	5.745,- Kč	6.060,- Kč
do 16,5 kW	7.440,- Kč	7.755,- Kč
do 21,0 kW	9.540,- Kč	9.855,- Kč
do 26,0 kW	11.145,- Kč	11.460,- Kč
do 32,0 kW	12.154,- Kč	13.170,- Kč
do 40,0 kW	16.035,- Kč	16.485,- Kč
do 50,0 kW	18.727,- Kč	19.042,- Kč
do 60,0 kW	24.099,- Kč	24.414,- Kč
do 70,0 kW	28.918,- Kč	29.232,- Kč
nad 70,0 kW	dle individuálních objednávek	

Rozvaděč, do 10 dnů vč. montáže	1.056,- Kč
Svítilno bodové okruhové, do 10 dnů vč. montáže	324,- Kč
Svítilno halog. 500W okruhová, do 10 dnů vč. montáže	324,- Kč
Zásuvka 220W okruhová, do 10 dnů vč. montáže	192,- Kč
Zásuvka lednice okruhová, do 10 dnů vč. montáže	312,- Kč

Přípojkami se rozumí přípojky elektřiny objednané na akci. Kalkulace zahrnuje elektromontáž a demontáž, elektrickou spotřebu a elektrický příkon, pronájem příslušného dílu rozvaděče páteřových rozvodů (netýká se rozvaděčů expozic), přípojních míst, kabeláže a revize hl. přívodů.

Revize – elektro

revize expozic do 5 kW	800,- Kč
revize expozic do 10 kW	1.000,- Kč
revize expozic do 15 kW	1.200,- Kč
revize expozic do 20 kW	1.600,- Kč
revize expozic nad 20 kW	dle rozsahu elektroinstalace
revize rozvaděče expozic	600,- Kč



revize přívodu do rozvaděče expozic

400,- Kč

OSVĚTLENÍ PAVILONŮ

Průmyslový palác

Levé křídlo	2.420,- Kč/den
Pravé křídlo	2.420,- Kč/den
Střední hala	2.420,- Kč/den

KŘÍŽÍKOVY PAVILONY

Pavilon B	2.200,- Kč/den
Pavilon C	1.540,- Kč/den
Pavilon D	1.540,- Kč/den
Pavilon E	2.200,- Kč/den

MALÁ SPORTOVNÍ HALA

2.200,- Kč/den

PŘIPOJENÍ VODY A ODPADU

1 přípojné místo bez dřezu

3.800,- Kč

VODNÉ A STOČNÉ

Dodávka vody dle platného ceníku energetických médií

Vodné a stočné na toaletách, tj. odebrané množství, bude účtováno dle skutečné spotřeby zjištěné podle měřidel. V případě, že není instalováno měřidlo, popř. při jeho závadě, bude spotřeba fakturována na základě technického výpočtu.

PROVOZ WC

Akce	9.000,- Kč/den
Montáž	4.500,- Kč/den

V ceně provozu WC je zahrnuta obsluha a spotřeba materiálu.

VYTÁPĚNÍ PAVILONŮ

Cena za dodávku energií včetně tepla bude řešena samostatnou smlouvou a dle ceníku pro příslušný kalendářní rok, v němž je akce organizována.

V objektech je pro dosažení tepelné pohody nutno zahájit vytápění s cca 12 – 24 hodinovým předstihem. Ostatní sjednané práce a materiál budou účtovány dle individuálních objednávek.

Zapůjčení LTO agregátu

300,- Kč/den/ks

TELEKOMUNIKAČNÍ SLUŽBY

Pevná připojení na internet:

- | | |
|-------------------------------------------------------------------------------------------------------------------|---------------|
| a) Internet – trvalé připojení, přenosová rychlost 10/10 Mbit (sdílený internet neveřejná IP adresa, bez služeb) | 4.000,- Kč/ks |
| b) Internet – trvalé připojení, přenosová rychlost 10/10 Mbit (vyhrazených, veřejná IP adresa, se všemi službami) | 6.000,- Kč/ks |

WIFI má tři úrovně:

- 1) Wifi Public -> volný omezený přístup na 1hod/1GB dat (max. 150 uživatelů připojených), omezuje se stahování + prohlížení některých webových stránek, povolen pouze protokol 80/443.
- 2) Wifi Exhibitors -> určeno pro vystavovatele, případně pro předplacený přístup, teoretická rychlost 25/25, omezují se jen stránky, které dosahují velkých objemů dat (youtube, stahování filmů atd.) max. 1200 uživatelů (střední a pravé křídlo).
- 3) Wifi Premium -> určeno pro budoucí jednorázový prodej při výstavách, podobné podmínky jako u Exhibitors, zatím se nepoužívá.

Ceny za WIFI připojení na 1 den pro organizátory výstav nebo akcí:

- | | |
|----------------------------------------------------------------------------------------------------------------------------|------------------------------|
| 1) Wifi Public | zdarma |
| 2) Wifi Public + Wifi Exhibitors proorganizátory (do 5 hesel) | zdarma |
| 3) Wifi Public + max 50 přístupů do sítě Wifi Exhibitors | paušál Kč 5.500,- Kč |
| 4) Wifi Public + více než 50 přístupů Wifi Exhibitors
jednotlivé heslo nad 50 přístupů je zpoplatněno částkou Kč 50 Kč. | paušál Kč 5.500,- Kč + každé |

Uvedené ceny jsou bez DPH.

Ceny nezahrnují individuální nastavení a doprovodné služby (např. VPN tunel, SMTP server, veřejná IP adresa). Tyto nadstandardní služby je možno objednat individuálně s dostatečným časovým předstihem 7dní před konáním akce.

PRACOVNÍ SÍLY

Pořadatel	170,- Kč/hod
Požární dozor	192,- Kč/hod
Profesionální hasič	350,- Kč/hod
Hosteska/Šatnářka	200,- Kč/hod
Zdravotník	200,- Kč/hod
Odborný pracovník (elektrikář, topenář, instalatér, ost. profese)	312,- Kč/hod

VJEZD DO AREÁLU

Ceník vjezdu do areálu je stanoven platným Ceníkem parkovného.

ÚKLIDOVÉ PRÁCE, ODVOZ ODPADKŮ

Běžný úklid stánku během akce (vynesení smetí, luxování, vytření)	4,50 Kč/m ²
Běžný úklid vnitřních komunikačních ploch během akce (vynesení smetí, luxování, vytření)	3,- Kč/m ²
Generální úklid před a po výstavě	6,- Kč/m ²
Strojní mytí komunikačních plocha a koberců	12,- Kč/m ²

Výstaviště Praha, a. s.
Výstaviště 67, 170 00 Praha 7

www.vystavistepraha.eu
info@prahaexpo.cz

IČ 25649329
DIČ 25649329



Příplatek za strojní mytí při silném znečištění	12,- Kč/m ²
Odstranění pásek (chemicky) včetně opravy voskování	36,- Kč/bm
Zvláštní úklid (mytí oken, konstrukcí)	10,20 Kč/m ²
Venkovní úklid nástupního prostoru před pavilonem (strojní úklid s ručním dočištěním)	3,- Kč/m ²
Úklidová služba – pohotovost	180,- Kč/hod
Kontejner 1100 l	1.000,- Kč/ks
Velkoobjemový kontejner 8 m ³	5.000,- Kč/ks
Odpadkový koš (90 l)	150,- Kč/ks/den
Výměna pytle v odpadkovém koši	30,- Kč/ks

Podnájemce je povinen informovat nájemce bezodkladně o potřebě úklidu.

OPATŘENÍ POŽÁRNÍ OCHRANY A ŠKOLENÍ PO PRACOVNÍKŮ PODNÁJEMCE

Malá sportovní hala	3.500,- Kč
Pravé křídlo PP	5.000,- Kč
Levé křídlo PP	5.000,- Kč
Střední hala PP	3.500,- Kč
Křižíkův pavilon B/E	3.500,- Kč
Křižíkův pavilon C/D	3.500,- Kč

Cena je závislá od rozsahu a typu akce a zahrnuje vypracování „Technické zprávy – zajištění požární ochrany“ a „Protokolu o kolaudační prohlídce“.

REKLAMA A PROPAGACE

Dle individuální nabídky

VŠEOBECNÉ PODMÍNKY ZAJIŠTĚNÍ VÝKONU A SLUŽEB

1. Ceník povinných služeb na Výstavišti v Praze 7 – Bubenci je určen pro podnájemní akce konané v areálu výstaviště.
2. Veškeré ceny, které jsou uvedeny v Ceníku povinných služeb na Výstavišti v Praze 7 – Bubenci, jsou ceny bez daně z přidané hodnoty. Faktury vydané nájemcem, tj. společností Výstaviště Praha, a. s. budou tuto daň obsahovat a podnájemce je povinen ji uhradit.
3. Cenové relace dalších fakultativních služeb, v tomto Ceníku povinných služeb nezahrnutých, obdrží organizátor akce nájemce na vyžádání.
4. Společnost Výstaviště Praha, a. s. si vyhrazuje právo v okamžiku, kdy dojde k navýšení vstupních cen energií a dalších služeb od vnějších dodavatelů společnosti Výstaviště Praha, a. s., promítnout toto navýšení i do předložených cen ceníku služeb na Výstavišti v Praze 7 – Bubenci platného od 1.1.2019. Finální cena se odvíjí od objednaných služeb.
5. U pronajatých ploch, stavebního fundusu, materiálu, nábytku, mobiliáře a dalších předmětů a zařízení zodpovídá objednavatel za řádné hospodaření s nimi. Po skončení užívání je povinen je osobně předat pověřeným pracovníkům. Opatřebení, přesahující nad rámec běžného užívání a poškození, nebo ztráta budou objednavateli předepsány k úhradě.
6. Ceník platí od 1. 1. 2019.

Příloha č. 5

Kopie pojistné smlouvy
(bude doložena nejpozději při podpisu Provozní dohody)