

## KUPNÍ SMLOUVA

uzavřená dle ustanovení § 2079 a násl. zákona č. 89/2012 Sb., Občanský zákoník,  
ve znění pozdějších předpisů (dále jen „Občanský zákoník“)

### I.

#### Smluvní strany

**Česká republika – Záchraný útvar Hasičského záchranného sboru České republiky**

Opavská 771/29, 748 01 Hlučín

Za kterou jedná: brig. gen. Ing. Radim Řehulka, velitel útvaru

ICO: 75152304

DIC: není plátcem DPH

(dále jen „kupující“)

a

**CENTRUM MORAVA AUTO, s.r.o.**

Prchalov 78, 742 58 Příbor

Za kterou jedná: Petr Šír, prokurista

ICO: 26842963

DIC: CZ26842963

(dále jen „prodávající“)

### II.

#### Předmět smlouvy, nabytí vlastnictví

1. Předmětem této smlouvy je dodání 2 ks nákladních automobilů pro autoškolu MAN TGM 15.250 4X2 BL ve specifikaci dle podrobné technické specifikace prodávajícím nabízeného řešení včetně objasnění či doplnění údajů (dále jen „zboží“) prodávajícím kupujícímu. Zboží a jeho veškeré části budou nové, nepoužité, nerepasované a vyrobené v roce 2019 či v následujících letech z jakostních materiálů a odpovídající současným parametrům a požadavkům nejvyšší kvality. Požadavek výroby v roce 2019 či v následujících letech se nevztahuje na části zboží, jejichž hodnota je v poměru k hodnotě zboží zcela nepatrná. Cenová nabídka prodávajícího č. 10-6-2019 ze dne 24. 6. 2019 byla na základě zadávacího řízení zveřejněného pod číslem N006/19/V00014319 (Z2019-017299) vybrána jako nejvýhodnější. Podrobná technická specifikace prodávajícím nabízeného řešení včetně objasnění či doplnění údajů tvoří Přílohu č. 1, která je nedílnou součástí této smlouvy.
2. Kupující i prodávající souhlasně prohlašují, že předmět smlouvy není plněním nemožným a že zboží je na základě shora uvedené specifikace ve spojení s Přílohou č. 1 této smlouvy dostatečně určité a srozumitelně vymezeno, zejména co do množství, druhu a kvality.
3. Prodávající se zavazuje dodat kupujícímu zboží podle této smlouvy a převést na něj vlastnické právo ke zboží. Součástí dodávky je rovněž předání dokladů vyhotovených v českém jazyce, které se ke zboží vztahují, jichž je třeba k nakládání se zbožím a k jeho řádnému provozování a užívání, a dále doprava zboží do místa plnění podle čl. IV. této smlouvy. Přípustné jsou jen cizojazyčné doklady, dokumentace a texty, které budou opatřeny ověřeným překladem do českého jazyka.

4. Kupující je povinen zboží bez vad dodané protokolárně převzít a následně, po jeho uvedení do provozu za přítomnosti zástupců kupujícího a prodávajícího, za zboží bez vad zaplatit prodávajícímu dohodnutou kupní cenu podle čl. III. této smlouvy.
5. Proávající je vlastníkem zboží a nese nebezpečí škody na něm do nabytí vlastnického práva ke zboží kupujícím. Kupující nabývá vlastnické právo ke zboží okamžikem jeho převzetí od prodávajícího. Nebezpečí škody na zboží přechází na kupujícího okamžikem převzetí zboží od prodávajícího.
6. Proávající touto smlouvou a za podmínek v ní uvedených zboží kupujícímu prodává, kupující touto smlouvou a za podmínek v ní uvedených zboží od prodávajícího kupuje.
7. Proávající prohlašuje, že je osobou odborně způsobilou a oprávněnou v souladu s platnou legislativou k zajištění předmětu této smlouvy.

### III. Kupní cena

1. Kupní cena za zboží bez vad je stanovena dohodou smluvních stran a činí:

Název	Cena za 1 ks (Kč, bez DPH)	DPH 21 % za 1 ks (Kč)	Cena za 1 ks celkem (Kč, vč. DPH)	Počet ks	Cena celkem (Kč, vč. DPH)
Nákladní automobil pro autoškolu MAN TGM 15.250 4X2 BL ve specifikaci dle Přílohy č. 1 této smlouvy	2.019.000	423.990	2.442.990	2	<b>4.885.980</b>

Cena za zboží celkem slovy: čtyři miliony osm set osmdesát pět tisíc devět set osmdesát korun českých.

2. Takto specifikovaná kupní cena je konečná a zahrnuje veškeré daně, cla, poplatky a ostatní další výdaje spojené s dodávkou zboží, včetně všech nákladů prodávajícího na dopravu zboží do místa plnění dle čl. IV. této smlouvy a seznámení kupujícího s obsluhou zboží. V kupní ceně jsou zahrnuty předpokládané inflační vlivy, případná možná rizika, apod.
3. V rozsahu předmětu této smlouvy kupující ve shodě s § 5 odst. 3 zákona č. 235/2004 Sb., o dani z přidané hodnoty, ve znění pozdějších předpisů (dále jen „zákon o dani z přidané hodnoty“), nevystupuje jako osoba povinná k dani.

### IV. Dodání zboží

Proávající se zavazuje dodat kupujícímu zboží dle čl. II. této smlouvy po předchozí dohodě nejpozději do dne 31. 12. 2019 v místě plnění předmětu smlouvy **Opavská 771/29, 748 01 Hlučín**. O dodání zboží upozorní prodávající kupujícího telefonicky, faxem či elektronickou poštou nejméně tři pracovní dny před jeho uskutečněním.

### V. Splnění závazku prodávajícího – předání a převzetí zboží a dokladů

1. Dopravu zboží do místa plnění zajistí na vlastní náklady a na vlastní nebezpečí prodávající. Zboží bude prodávajícím předáno a kupujícím převzato na základě provedení převímky zboží a jeho uvedení do provozu. O výsledku předání, převzetí a uvedení do provozu zpracují kupující s prodávajícím ve třech vyhotovených protokolů o předání a převzetí zboží, který musí mimo jiné obsahovat specifikaci zboží a místo a datum jeho předání, přičemž z jeho obsahu musí bezpochybně vyplynout, zda pověřený zástupce kupujícího zboží přebírá či nikoli a pokud ne, z jakých důvodů.
2. Současně se zbožím musí být prodávajícím dodána dokumentace ve smyslu bodu II.3., věta druhá této smlouvy, tedy především nezbytné doklady a dokumenty požadované legislativou ve vztahu ke zboží, a to mimo jiné:
  - a) technické osvědčení k vozidlu se zapsaným příslušenstvím,

- b) návod k použití, obsluze a údržbě s ohledem na bezpečnost práce a ekologii (bude obsahovat zejména pokyny k jízdě a obsluze účelové nástavby, provozní pokyny a pokyny k údržbě, pokyny k svépomoci, pokyny k intervalům a rozsahu stanovených kontrol mezi servisními prohlídkami),
  - c) pokyny pro opravy, které je kupující oprávněn uskutečňovat sám,
  - d) servisní knížka a originální servisní dokumentace,
  - e) seznam výstroje a nářadí techniky včetně požárního příslušenství,
  - f) adresy a telefonní a faxová čísla servisních míst,
  - g) záruční list, podrobné informace o záručních podmínkách,
  - h) záruční listy, doklady a dokumentace k provozování a užívání příslušenství,
  - i) předávací protokol,
  - j) osvědčení o registraci vozidla.
3. Kupující při převzetí zboží provede kontrolu:
- a) dodané značky, typu a druhu zboží,
  - b) dodaného množství,
  - c) zjevných jakostních vlastností a roku výroby,
  - d) zda nedošlo k poškození zboží při přepravě,
  - e) dodaných dokladů (dokumentace).
4. Kupující je oprávněn odmítnout zboží převzít, bude-li se na něm či jeho části vyskytovat v okamžiku předání vada či více vad. Zboží se považuje za dodané a závazek prodávajícího dodat zboží je splněn až okamžikem převzetí zboží kupujícím bez vad, kdy zboží bude řádně předáno do provozu a budou kupujícímu dodány veškeré doklady nutné k jeho provozování podle právních předpisů České republiky a příslušných technických norem.
5. Nepřevzetí zboží v místě plnění z důvodu na straně prodávajícího, stejně jako nedodržení doby dodání zboží ve smyslu čl. IV. této smlouvy, resp. prodlení prodávajícího s dodáním zboží se považují za podstatná porušení smlouvy, na jejichž podkladě má kupující právo od této kupní smlouvy odstoupit s tím, že prodávající není oprávněn požadovat od kupujícího úhradu nákladů souvisejících s plněním předmětu této smlouvy.
6. I v případě, že se na zboží či jeho části bude vyskytovat v okamžiku předání vada či více vad, je kupující oprávněn, nikoli však povinen, zboží převzít, přičemž uvede, že zboží přebírá s vadami, tyto v protokolu o předání a převzetí zboží konkretizuje a stanoví prodávajícímu lhůtu k jejich odstranění v trvání nejméně 5 dnů. Strany výslovně sjednávají, že se v takovém případě nejedná o převzetí zboží bez vad ve smyslu jiných ustanovení této smlouvy a prodávající tím není zbaven povinnosti zaplatit kupujícímu smluvní pokutu podle bodu XI.2. této smlouvy. O předání a převzetí zboží po uplynutí lhůty k odstranění vad platí ustanovení bodů V.1. – V.6. této smlouvy obdobně.

## **VI.**

### **Odpovědnost za vady, záruka a kvalitativní podmínky**

1. Vadou se rozumí odchylka od množství, druhu či kvalitativních podmínek zboží nebo jeho části, stanovených touto smlouvou nebo technickými normami či jinými obecně závaznými právními předpisy. Prodávající odpovídá za vady zjevné, skryté i právní, které má zboží v době jeho předání kupujícímu a dále za ty, které se na zboží vyskytnou v záruční době uvedené v bodu VI.2. této smlouvy. Prodávající prohlašuje, že je výlučným vlastníkem zboží, že zboží nemá právní vady ve smyslu § 1920 a násl. Občanského zákoníku a neváznou na něm žádná práva třetích osob, a že není dána žádná překážka, která by mu bránila se zbožím podle této smlouvy disponovat. Prodávající prohlašuje, že zboží nemá žádné vady, které by bránily jeho použití k obvyklým účelům.
2. Prodávající odpovídá za to, že dodané zboží má vlastnosti uvedené v technické dokumentaci a z hlediska bezpečnosti provozu odpovídá platným předpisům České republiky a technickým normám a poskytuje ve smyslu § 2113 a násl. Občanského zákoníku kupujícímu záruku za jakost zboží spočívající v tom, že zboží, jakož i jeho veškeré části, bude po záruční dobu způsobilé pro použití k obvyklým účelům a zachová si obvyklé vlastnosti. Záruční doba počíná běžet dnem převzetí zboží bez vad kupujícím a trvá 24 měsíců, přičemž podrobné informace o záručních

podmínkách tvoří součást dodávky zboží. Záruční doba se ovšem staví po dobu, po kterou kupující nemůže zboží užívat pro jeho vady, za něž odpovídá prodávající.

3. Veškeré vady zboží je kupující povinen uplatnit u prodávajícího bez zbytečného odkladu poté, kdy vadu zjistil a to formou písemného oznámení o vadě nebo e-mailem na adresu [REDACTED]. Na písemné ohlášení vad je prodávající povinen odpovědět do dvou pracovních dnů ode dne doručení. Pokud tak neučiní, má se za to, že souhlasí s termínem odstranění vad uvedených v ohlášení. V případě, že kupující nesdělí při vytknutí vady či vad zboží v rámci záruční doby prodávajícímu jiný požadavek, je prodávající povinen vytkané vady ve lhůtě do 10 dnů vlastním nákladem odstranit, přičemž pokud tak prodávající v plném rozsahu neučiní, má kupující právo požadovat přiměřenou slevu z kupní ceny za zboží či od této smlouvy odstoupit. Bude-li pro prodávajícího technicky proveditelné a nikoliv nepřiměřeně zatěžující provést odstranění vady v sídle kupujícího, je povinen k tomuto na základě výzvy kupujícího přistoupit na takto určeném místě.
4. Další nároky kupujícího plynoucí mu z titulu vad zboží z obecně závazných právních předpisů tím nejsou dotčeny.
5. Dále odpovídá prodávající za veškeré vady zboží, vyskytnuvší se po uplynutí záruční doby uvedené v bodu VI.2. této smlouvy, pokud byly způsobeny porušením jeho povinností.
6. Proávající prohlašuje, že je jediným garantem plnění této smlouvy a na jeho vrub budou řešeny veškeré záruky.

## **VII. Servis**

1. Proávající se zavazuje zajistit servisní služby na dodané zboží u kupujícího, bude-li to pro prodávajícího technicky proveditelné a nikoliv nepřiměřeně zatěžující, příp. ve výrobním závodě či v servisních organizacích se smluvním závazkem na provádění servisních prací. Proávající ručí za kvalitu a termínový průběh servisních služeb, ať jsou poskytovány výrobním závodem nebo smluvním partnerem. Pokud servisní středisko nebude na území České republiky, bude komunikace probíhat v českém jazyce, platby za servis budou provedeny v české měně a bankovní poplatky pro zahraniční platbu půjdou na vrub prodávajícího.
2. Seznam organizací poskytujících servis podle této smlouvy je uveden v Příloze č. 2 této smlouvy.
3. Proávající se zavazuje k zajištění záručního servisu zboží dle dohody přímo u kupujícího mobilní servisní službou nebo ve výrobních prostorách u prodávajícího na základě písemného, telefonického, faxového, popř. e-mailového oznámení kupujícího. Servisní skupina vyjede k odstranění vážné poruchy do 24 hodin po písemném nahlášení závady. Vážná porucha je definována jako porucha znemožňující bezpečné použití zboží. Porucha bude odstraněna nejpozději do 10 pracovních dnů od započetí prací, pokud oprava vyžaduje více než 10 dní, bude po dohodě s kupujícím stanoven závazný harmonogram provedení opravy.
4. Proávající se zavazuje provádět drobné opravy přímo u kupujícího.
5. Proávající se zavazuje na žádost kupujícího povolit provádění záručních a pozáručních prohlídek, revizí a oprav zboží autorizované osobě (nebo způsobilé fyzické osobě), kterou kupující určí. Této osobě prodávající poskytne náhradní díly (v ceně obvyklé v místě prodávajícího), přičemž je oprávněn ji přiměřeně kontrolovat. Kupující se zavazuje, že autorizovaná osoba bude souhlasit s kontrolou prodávajícím. V případě, že prodávající disponuje servisním místem pro provádění servisních prací na území České republiky, může určení autorizované osoby podle tohoto bodu smlouvy kupujícím po dobu záruky vyloučit.
6. Uznané reklamace, které nemohou být odstraněny opravou, budou řešeny výměnným způsobem vadného dílu za díl nový na náklady prodávajícího.
7. Proávající se zavazuje zajišťovat na náklady kupujícího servis zboží i po uplynutí záruční doby a dodávat kupujícímu náhradní díly na zboží po dobu 10 let ode dne ukončení výroby daného typu.
8. Proávající opravňuje poučené pracovníky kupujícího k provádění drobných oprav zboží, jako jsou výměna poškozených dílů, drobné opravy laku.

## **VIII. Odpovědnost za škodu**

1. Pokud porušením povinností prodávajícího vyplývajících z obecně závazných právních předpisů či z této smlouvy vznikne kupujícímu či třetím osobám v důsledku použití či užívání zboží jakákoliv škoda, odpovídá za ni prodávající, a to bez ohledu na zavinění. Ustanovení předchozí věty platí i poté, co dojde k odstoupení od této smlouvy některou ze stran či oběma stranami.
2. Za okolnosti vylučující odpovědnost za škodu považují smluvní strany zejména přírodní katastrofy, stávky, válečné konflikty, vydání zakazujícího právního předpisu a jiné skutečnosti, které smluvní strany nemohly předvídat ani jim zabránit.

## **IX. Platební podmínky**

1. Smluvní strany nesjednávají zálohy na kupní cenu.
2. Podkladem pro úhradu kupní ceny dodaného zboží bude daňový doklad – faktura, který bude mít náležitosti účetního dokladu dle zákona č. 563/1991 Sb., o účetnictví, ve znění pozdějších předpisů (dále jen „faktura“), náležitosti obchodní listiny podle § 435 Občanského zákoníku a náležitosti podle § 29 zákona o dani z přidané hodnoty.
3. Faktura, vystavená v českém jazyce, musí kromě zákonem stanovených náležitostí pro daňový doklad obsahovat také:
  - a) identifikační číslo kupujícího a prodávajícího, jejich přesná označení a sídla, přičemž u kupujícího se jedná o označení „Česká republika – Záchraný útvar Hasičského záchranného sboru České republiky“ a sídlo Opavská 771/29, 748 01 Hlučín,
  - b) číslo a datum vystavení faktury,
  - c) evidenční číslo smlouvy a datum jejího uzavření,
  - d) přesnou specifikaci předmětu plnění,
  - e) vyčíslení kupní ceny za zboží v Kč zvlášť bez DPH, zvlášť DPH a samostatně celkovou kupní cenu za zboží; cena za zboží včetně DPH se stanovuje připočtením sazeb DPH platných v den fakturace dle platné legislativy v zemi kupujícího,
  - f) označení banky a čísla účtu, na který má být provedena úhrada,
  - g) lhůtu splatnosti faktury,
  - h) označení osoby, která fakturu vyhotovila, včetně podpisového záznamu a kontaktního telefonu,
  - i) přílohou oboustranně podepsaný originál protokolu o předání a převzetí zboží s potvrzením o odstranění všech případných závad a položkový rozpis fakturované částky.
4. Prodávající vystaví kupujícímu fakturu za dodání zboží nejpozději do dvou pracovních dnů ode dne jeho protokolárního převzetí kupujícím bez vad a jeho uvedení do provozu za přítomnosti zástupců kupujícího a prodávajícího, a to na úhrnnou cenu dle bodu III.1. této smlouvy. V případě, že zboží bude kupujícím převzato s vadami ve smyslu bodu V.6. této smlouvy, bude fakturovaná částka proporcionálně понížena a zbývající část kupní ceny bude kupujícím uhrazena na podkladě dodatečné faktury vystavené prodávajícím po úplném odstranění všech zjištěných a zaevidovaných vad.
5. Lhůta splatnosti faktur činí 30 kalendářních dnů ode dne jejich vystavení. Pokud však faktura nebude prodávajícím odeslána kupujícímu do 15 dnů ode dne jejího vystavení, tímto se původní lhůta splatnosti faktury přerušuje a běží opět ode dne doručení faktury kupujícímu. Stejná lhůta splatnosti platí pro smluvní strany i při úhradě jiných plateb (např. úroků z prodlení, smluvních pokut, náhrady škody, aj.).
6. Nebude-li faktura obsahovat některou povinnou nebo dohodnutou náležitost, resp. bude-li vykazovat jinou závadu v obsahu, je kupující oprávněn fakturu před uplynutím lhůty splatnosti bez zaplacení vrátit druhé smluvní straně k provedení opravy, přičemž ve vrácené faktuře vyznačí důvod vrácení. Prodávající poté provede opravu vystavením nové faktury. Odesláním vadné faktury

prodávajícímu se běh původní lhůty splatnosti faktury přerušuje, ta plyne opět ode dne doručení nově vyhotovené faktury kupujícímu.

7. Smluvní strany se dohodly, že platba kupní ceny bude provedena na číslo účtu uvedené prodávajícím na faktuře bez ohledu na číslo účtu uvedené v čl. I. této kupní smlouvy, a to v korunách českých na účet prodávajícího zřízený v peněžním ústavu na území České republiky. Pokud prodávající nemá účet zřízený v peněžním ústavu na území České republiky, bankovní poplatky za zahraniční platbu jdou na vrub prodávajícího.
8. Pokud kupující uplatní nárok na odstranění vady zboží ve lhůtě před nabytím splatnosti faktury, není kupující povinen až do odstranění vady zboží uhradit cenu zboží. Okamžikem odstranění vady zboží začne běžet nová lhůta splatnosti faktury v délce 30 kalendářních dnů.
9. Bankovní poplatky za bezhotovostní platby do zahraničí spojené s převodem fakturované částky uhradí prodávající.

## **X.**

### **Povinnost mlčenlivosti**

1. Prodávající se zavazuje zachovávat ve vztahu ke třetím osobám mlčenlivost o informacích, které při plnění této smlouvy získá od kupujícího nebo o kupujícím či jeho příslušnících, zaměstnancích a spolupracovnících a nesmí je zpřístupnit bez písemného souhlasu kupujícího žádné třetí osobě ani je použít v rozporu s účelem této smlouvy, ledaže se jedná
  - a) o informace, které jsou veřejně přístupné, nebo
  - b) o případ, kdy je zpřístupnění informace vyžadováno zákonem nebo závazným rozhodnutím oprávněného orgánu.
2. Prodávající je povinen zavázat povinností mlčenlivosti podle bodu X.1. této smlouvy všechny osoby, které se budou podílet na dodání zboží kupujícímu dle této smlouvy.
3. Za porušení povinnosti mlčenlivosti osobami, které se budou podílet na dodání zboží dle této smlouvy, odpovídá prodávající, jako by povinnost porušil sám.
4. Povinnost mlčenlivosti prodávajícího trvá i po skončení trvání této smlouvy, jakož i poté, co dojde k odstoupení od ní některou ze stran či oběma stranami.
5. Veškerá komunikace mezi smluvními stranami bude probíhat prostřednictvím osob oprávněných jednat jménem smluvních stran, kontaktních osob, popř. jimi pověřených pracovníků.

## **XI.**

### **Sankční ujednání**

1. Prodávající je povinen zaplatit kupujícímu smluvní pokutu ve výši 0,05 % z kupní ceny nedodaného zboží vč. DPH za každý i započatý kalendářní den prodlení s dodáním zboží ve smyslu bodu V.4. této smlouvy.
2. Prodávající je povinen zaplatit kupujícímu smluvní pokutu ve výši 0,05 % z kupní ceny vadného zboží vč. DPH za každý i započatý den prodlení s odstraněním vad ve smyslu bodu V.6. této smlouvy.
3. Nebude-li přijatá faktura uhrazena ve lhůtě splatnosti, je kupující povinen prodávajícímu zaplatit úrok z prodlení ve výši 0,05 % z dlužné částky vč. DPH za každý i započatý den prodlení.
4. V případě nedodržení termínu k odstranění vady, která se projevila v záruční době, je kupující oprávněn účtovat prodávajícímu smluvní pokutu ve výši 5.000 Kč za každý i započatý den prodlení s odstraněním každé takovéto vady u jednotlivého kusu zboží.
5. V případě nedodržení doby pro výjezd servisní skupiny k odstranění vážné poruchy zboží ve smyslu bodu VII.3. této smlouvy je kupující oprávněn účtovat prodávajícímu smluvní pokutu ve výši 5.000 Kč za každý i započatý den prodlení s výjezdem servisní skupiny k odstranění vážné poruchy zboží.
6. Prodávající je povinen zaplatit kupujícímu smluvní pokutu ve výši 1.500 Kč za každý i započatý kalendářní den prodlení se splněním závazku dle bodu XIII.5. této smlouvy.

7. Prodávající je povinen zaplatit kupujícímu smluvní pokutu ve výši 100.000 Kč za každé jednotlivé porušení povinnosti dle čl. X. této smlouvy, při vícečetném opakování tohoto porušení však nejvýše 300.000 Kč.
8. Povinností zaplatit smluvní pokutu, jak je specifikována v předchozích bodech, není dotčeno právo na náhradu škody, a to ani co do výše, v níž případně náhrada škody smluvní pokutu přesáhne.
9. Smluvní pokuty sjednané touto smlouvou zaplatí povinná strana nezávisle na zavinění.
10. Smluvní pokuty je kupující oprávněn započíst proti pohledávce prodávajícího.
11. Smluvní pokutu nelze vymáhat, pokud k porušení smluvní povinnosti došlo z důvodů okolností vylučujících odpovědnost za škodu dle bodu VIII.2. této smlouvy.
12. Všechny výše uvedené smluvní pokuty považují smluvní strany za přiměřené povaze a významu závazku, který zajišťují.

## **XII.**

### **Odstoupení od smlouvy**

1. Za podstatné porušení této smlouvy prodávajícím, které zakládá právo kupujícího na odstoupení od této smlouvy, se považuje zejména
  - a) prodlení prodávajícího s dodáním zboží o více než sedm (7) kalendářních dnů,
  - b) neodstranění vad či poruch zboží ve lhůtě stanovené podle čl. VI. a čl. VII. této smlouvy,
  - c) porušení jakékoli povinnosti prodávajícího podle čl. X. této smlouvy,
  - d) postup prodávajícího při dodání zboží v rozporu s pokyny kupujícího,
  - e) dodání zboží, které neodpovídá technické specifikaci dle této smlouvy a její Přílohy č. 1.
2. Kupující je dále oprávněn od této smlouvy odstoupit v případě, že
  - a) vůči majetku prodávajícího probíhá insolvenční řízení, v němž bylo vydáno rozhodnutí o úpadku, pokud to právní předpisy umožňují,
  - b) insolvenční návrh na prodávajícího byl zamítnut proto, že majetek prodávajícího nepostačuje k úhradě nákladů insolvenčního řízení,
  - c) prodávající vstoupí do likvidace.
3. Prodávající je oprávněn od smlouvy odstoupit v případě, že kupující bude v prodlení s úhradou svých peněžitých závazků vyplývajících z této smlouvy po dobu delší než šedesát (60) kalendářních dní.
4. Účinky každého odstoupení od smlouvy nastávají okamžikem doručení písemného projevu vůle odstoupit od této smlouvy druhé smluvní straně. Odstoupení od smlouvy se nedotýká zejména nároku na náhradu škody, smluvní pokuty a povinnosti mlčenlivosti.

## **XIII.**

### **Ostatní ujednání**

1. Prodávající k žádosti kupujícího umožní odborným osobám kupujícího během výroby předmětu plnění této smlouvy nejméně 2 inspekční prohlídky v jeho zařízeních k ověření správného postupu realizace předmětu plnění. Tyto osoby kupujícího jsou povinny oznámit termín inspekční prohlídky nejméně 3 pracovní dny předem. Není-li prodávající výrobcem zboží nebo jeho z hlediska hodnoty zboží významné součástí (podvozek, nástavba, aj.), je povinen zajistit souhlas výrobce zboží nebo jeho z hlediska hodnoty zboží významné součástí s umožněním inspekčních prohlídek ve smyslu věty první tohoto smluvního ustanovení.
2. Prodávající není bez předchozího písemného souhlasu kupujícího oprávněn postoupit práva a povinnosti z této smlouvy na třetí osobu.
3. Prodávající je povinen upozornit kupujícího písemně na existující či hrozící střet zájmů bezodkladně poté, co střet zájmů vznikne nebo vyjde najevo, pokud prodávající i při vynaložení veškeré odborné péče nemohl střet zájmů zjistit před uzavřením této smlouvy.
4. Prodávající bez jakýchkoliv výhrad souhlasí se zveřejněním své identifikace a dalších údajů uvedených ve smlouvě včetně kupní ceny za zboží.

5. Prodávající předloží kupujícímu seznam poddodavatelů prodávajícího, ve kterém uvede poddodavatele, jimž za plnění poddodávek ve vztahu k dodání zboží kupujícímu uhradil více než 10 % z celkové ceny zboží, a to nejpozději do 60 dnů ode dne splnění této smlouvy ve smyslu bodu V.4. této smlouvy prodávajícím. Má-li poddodavatel formu akciové společnosti, je přílohou seznamu poddodavatelů i seznam vlastníků akcií, jejichž souhrnná jmenovitá hodnota přesahuje 10 % základního kapitálu, vyhotovený ve lhůtě 90 dnů před dnem předložení seznamu poddodavatelů. Jestliže žádní poddodavatelé ve smyslu věty první tohoto smluvního ustanovení neexistují, doloží toto prodávající nejpozději do 60 dnů ode dne splnění této smlouvy ve smyslu bodu V.4. této smlouvy prodávajícím svým čestným prohlášením.
6. Smluvní strany jsou povinny bez zbytečného odkladu oznámit druhé smluvní straně změnu údajů uvedených v čl. I. této smlouvy. Kontaktní osobou kupujícího je [REDACTED] tel. [REDACTED] e-mail: [REDACTED]. Kontaktní osobou prodávajícího je Petr Šir, tel. [REDACTED] e-mail: [REDACTED].
7. Prodávající je povinen ve smyslu ustanovení § 2 písm. e) zákona č. 320/2001 Sb., o finanční kontrole ve veřejné správě a o změně některých zákonů (zákon o finanční kontrole), ve znění pozdějších předpisů, spolupůsobit při výkonu finanční kontroly prováděné v souvislosti s úhradou zboží nebo služeb z veřejných výdajů.
8. Tato smlouva podléhá povinnému uveřejnění prostřednictvím registru smluv dle zákona č. 340/2015 Sb., o zvláštních podmínkách účinnosti některých smluv, uveřejňování těchto smluv a o registru smluv (zákon o registru smluv), ve znění pozdějších předpisů. Smluvní strany se dohodly, že smlouvu v souladu s tímto zákonem uveřejní kupující, a to nejpozději do 15 pracovních dnů ode dne jejího uzavření oběma smluvními stranami, k čemuž mu prodávající poskytne veškerou nezbytnou součinnost. V případě nesplnění tohoto ujednání kupující je oprávněn uveřejnit smlouvu v registru smluv prodávající.

#### **XIV.**

#### **Závěrečná ujednání**

1. Právní vztah mezi kupující a prodávajícím se řídí touto smlouvou a příslušnými ustanoveními Občanského zákoníku. Smluvní strany si výslovně sjednávají, že ustanovení § 1765, § 1766 Občanského zákoníku se na vztah založený touto smlouvou nepoužijí.
2. Smlouva nabývá platnosti dnem jejího uzavření oběma smluvními stranami a účinnosti dnem jejího uveřejnění prostřednictvím registru smluv v souladu s bodem XIII.8. této smlouvy.
3. V případě uzavření smlouvy v dvojazyčném znění je rozhodné znění v českém jazyce, přičemž veškerá komunikace smluvních stran bude probíhat v českém jazyce.
4. Změnit nebo doplnit tuto smlouvu mohou smluvní strany pouze písemnými dodatky, které budou vzestupně číslovány, výslovně prohlášeny za dodatek této smlouvy a podepsány oprávněnými zástupci smluvních stran.
5. Pro případ, že ustanovení této smlouvy oddělitelné od ostatního obsahu se stane neúčinným nebo neplatným, smluvní strany se zavazují bez zbytečných odkladů nahradit takové ustanovení novým. Případná neplatnost některého z takovýchto ustanovení této smlouvy nemá za následek neplatnost ostatních ustanovení.
6. Smluvní strany se zavazují, že veškeré spory vzniklé v souvislosti s realizací smlouvy budou řešeny smírnou cestou – dohodou. Nedojde-li k dohodě, bude spor projednán před příslušným českým soudem podle českého právního řádu.
7. Smluvní strany shodně prohlašují, že si tuto smlouvu před jejím podpisem přečetly a že byla uzavřena po vzájemném projednání podle jejich pravé a svobodné vůle určitě, vážně a srozumitelně, že se dohodly o celém jejím obsahu a že osoby podepisující tuto smlouvu jsou k tomuto úkonu oprávněny, což stvrzují svými podpisy.
8. Smluvní strany se dohodly, že dokumentace veřejné zakázky s označením „Nákladní automobily – autoškola“ je pro obě smluvní strany závazným podkladem pro vyhotovení této smlouvy. Veškerá korespondence mezi smluvními stranami, včetně jejich prohlášení, je bez vlivu



na sjednaný obsah práv a povinností smluvních stran dle této smlouvy, není-li ve smlouvě stanoveno jinak.

9. Tato smlouva je vyhotovena v elektronické podobě ve strojově čitelném formátu a jednající osoby smluvních stran jí podepíší elektronickým podpisem ve shodě se zákonem č. 297/2016 Sb., o službách vytvářejících důvěru pro elektronické transakce, ve znění pozdějších předpisů.
10. Smluvní strany prohlašují, že předem souhlasí, v souladu se zněním zák. č. 106/1999 Sb., o svobodném přístupu k informacím, ve znění pozdějších předpisů, s možným zpřístupněním či zveřejněním celé této smlouvy v jejím plném znění, jakož i všech úkonů a okolností s touto smlouvou souvisejících, ke kterému může kdykoliv v budoucnu dojít.
11. Smluvní strany uzavírají tuto smlouvu v souladu se zákonem č. 110/2019 Sb., o zpracování osobních údajů, a podle Nařízení Evropského parlamentu a Rady (EU) 2016/679 ze dne 27. dubna 2016 o ochraně fyzických osob v souvislosti se zpracováním osobních údajů a o volném pohybu těchto údajů a o zrušení směrnice 95/46/ES (obecné nařízení o ochraně osobních údajů).
12. V případě, že tato smlouva či účinná právní úprava předepisují zveřejnění této smlouvy, je smluvní strana, která toto zveřejnění zabezpečuje, oprávněna osobní údaje ve smlouvě uvedené anonymizovat tak, aby nebyla dotčena ochrana osobních údajů osob smluvních stran.
13. Tato smlouva obsahuje 9 stran v elektronické podobě a její nedílnou součástí jsou přílohy:  
Příloha č. 1 – Podrobná technická specifikace prodávajícím nabízeného řešení včetně objasnění či doplnění údajů; 15 stran v elektronické podobě;  
Příloha č. 2 – Servisní střediska; 4 strany v elektronické podobě.

V Hlučíně dne viz el. podpis

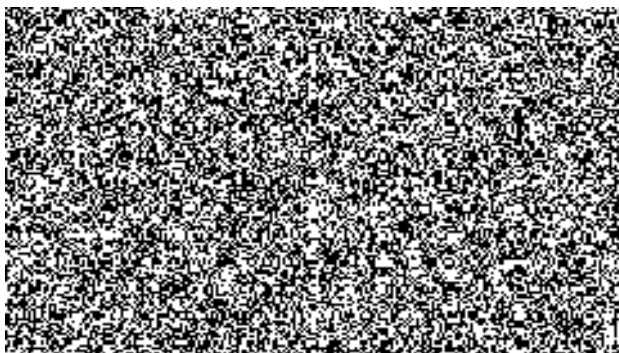

V Sedlnici dne viz el. podpis

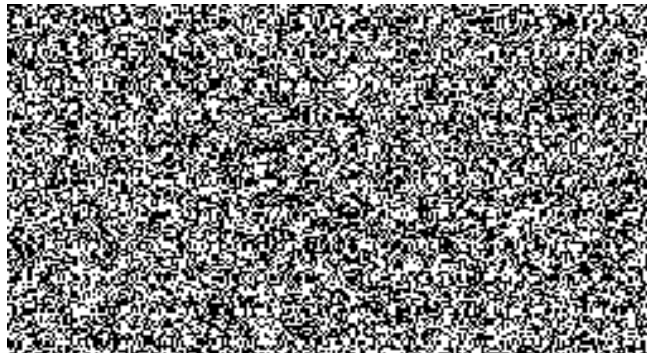

## Popis vozidla

### Standardní data vozidla

Popis variant	TGM 15.250 4X2 BL
Číslo základního vozidla	LN16SL78
Emisní třída	EURO6D
Druh vozidla	Valníky a podvozky
Kabina	Dvojitá kabina řidiče, 4 dveře 'DK', šířka 2 240 mm, délka 2 785 mm
Rozvor náprav	4775 mm
Převis	2675 mm
Strana řízení	Vlevo

### Přípustné hmotnosti

	NATZU	TECHN
<b>Celková hmotnost</b>	12500 Kg	12500 Kg
<b>Celková hmotnost vozidla</b>	33000 Kg	33000 Kg
<b>Přední náprava</b>	5000 Kg	5000 Kg
<b>Zadní náprava</b>	9000 Kg	9000 Kg

#### Legenda

- NATZU : Hmotnosti pro národní registraci  
TECHN : Technicky přípustné hmotnosti



## Konfigurace pro: TGM 15.250 4X2 BL / LN16SL78

Vysvětlivka: ■ = zvolená vřbava

### Pakety vřbavy

- Paket 'Přřprava pro zřvřs.zařřzení' (234MC)

### Motor / Chlazenř / Spojka

- Motor D0836LFLAN - 250 HP / 184 KW EURO6 SCR - 1050 NM C-R OBD-D (018Y7)

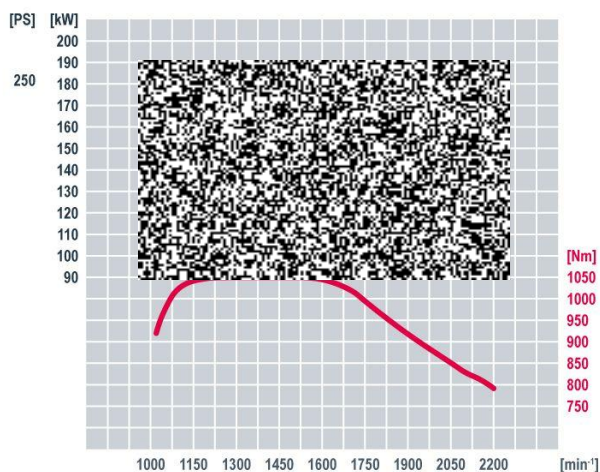

- Vodnř chladič a chladič turba (027AC)
- Vřtrřk Visco (116AE)
- Elektronickř regulace motoru EDC (118MA)
- Rozsah teploty pro nasazenř motoru – mřrně přsno (118TG)
- Olejovř vana pro stoupavost do 30%,mnořstvř oleje 16/20L (120EM)
- Palivovř filtr pro paliva třřdy čistoty 21 (124AI)
- Přřdřradnř palivovř filtr (odlučovač oleje/vody) se smřřšovacřm ventilem a vodnřm senzorem (124AW)
- Vzduchovř kompresor s 1 vřlcem 238 ccm s řspsornřm systřmem (205CA)
- Motorovř brzda s dodatečnřm ovlřdřnřm přřs brzda.pedřl (208AB)
- Bez brzdy s vahadly (EVB) (208XD)
- Pomocnř startovacř zařřzenř pro zimnř starty (210AA)
- Spojka o přřmřřru 395 mm (211AD)
- Omezenř maximřlnř rychlosti elektronicky na 90 km/h (345AS)
- Bez tempomatu (345XA)
- Odvřtrřnř klikově skřřnř uzavřřeně (44VCA)
- Mezinřrodnř registračnř dokumentace (COC) (542DA)
- Protihlukovř opatřřenř 80 dB (92/97EWG) (542FC)
- Hodnota hluku splřřuje ECE51.03 fřze 2 (542KY)



**Sací soustava  
Výfuková soustava**

- Sání vzduchu vytažené nahoru se suchým vzduchovým filtrem za kabinou řidiče (201CT)
- Výfuk bočně vpravo s koncovkou ke středu rámu (206ES)

**Převodovka**

- Převodovka ZF 9S-1310 OD (022IE)
- Spínač polohy neutrálu (121EH)

**Přední náprava /  
Přední pružiny**

- Přední náprava VOK-06 zalomená (025LV)
- Přední pružiny parabolické 5,6 t (026FA)
- Stabilizátor na přední nápravě (363AA)

**Zadní náprava /  
Zadní pružiny**

- Zadní pružiny – vzduch, 10 t (028RP)
- Zadní náprava hypoidní HY-1130 (034NE)
- Uzávěra diferenciálu na zad.nápravě (037AC)

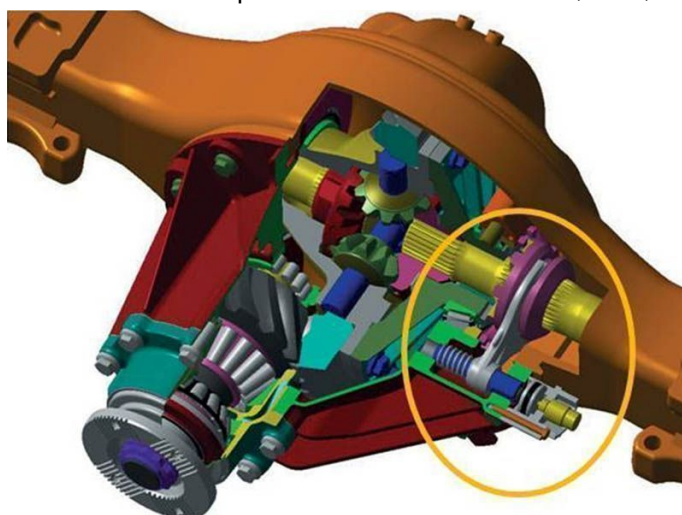

- Tlakové čidlo pro vzduchové měchy (128EC)



## Stálý převod

- Vzduchový systém pérování ECAS (258NA)
- Stabilizátor zadní nápravy (362AA)
- Převod nápravy HY  $i = 4,11$  (035EV)

## Kola

- Disky kol 8-děrové 7,50-19,5 na 1. přední nápravě TL (038IX)
- Disky kol 8-děrové 7,50-19,5 na 1. zadní nápravě TL (038OX)
- Disky kol 8-děrové 7,50-19,5 jako náhradní kolo TL (038UX)
- Držák náhradního kola vlevo (245AE)

## Pneumatika

Přední náprava

- 2 \* WA 265/70R19,5 LENK-NAH TL 140/138 K







Zadní náprava

- 4 \* WA 265/70R19,5 ANTR-NAH TL 140/138 K

Rezervní kolo

- 1 \* WA 265/70R19,5 LENK-NAH TL 140/138 K

Označení

	 Třída efektivity paliva (A-G)	 Třída přilnavosti na mokré vozovce (A-G)	 Hluk valení	Třída hluku valení (1-3)
Přední náprava	E	C	72 dB	
Zadní náprava	F	C	74 dB	
Rezervní kolo	E	C	72 dB	

## Palivová nádrž

- Palivová nádrž 220 l vpravo (023CH)
- Palivová nádrž 27 l AdBlue (023Y2)
- Montáž palivové nádrže (03KAA)
- Řetízek pro uzavření nádrže paliva (123CE)
- Uzávěr nádrže uzamykatelný – 1 stup., odvětrání, stejný zámek (303AX)
- Uzávěr nádrže AdBlue uzamykatelný 1 kus (303CC)

## Řízení

- Levostranné řízení (001AA)
- Hydraulické řízení (030AC)
- Volant výškově a sklonově nastavitelný (030EE)
- Nádržka na hydraulický olej v posilovači řízení s měrkou (219AF)



## Rám

- Zámek volantu (256AA)
- Rozvor 4775 mm (005DF)
- Zadní převis rámu 2675 mm (006QT)
- Ochrana proti podjetí vzadu (230AC)
- Zábрана proti podjetí vpředu (230ER)
- Bez boční zábrany proti podjetí (230YX)
- Plastový nárazník (232HC)
- Zadní příčný nosník pro závěs 160X100 (236CS)
- Bez úchytů pro upevnění nástavby (241AC)
- Se zařízením pro zvednutí a snížení (258AA)

## Přívěsové a návěsové spojky

- Závěs ROCKINGER 400G150B (234KR)



## Brzdová soustava

- MAN BrakeMatic (Elektronický brzdový systém) (032AB)
- Signál nouzového brzdění (ESS) (119NB)
- Emergency Brake Assist 2 (EBA2) s možností odpojení (258ET)
- Antiblokovací systém (ABS) (258HA)
- Regulace prokluzu pohonu (ASR) (258HB)
- Elektronický stabilizační program (ESP) (258TA)
- Kotoučové brzdy na přední nápravě (259CA)
- Kotoučové brzdy na zadní nápravě (259CB)
- Brzdová přípojka 2-vedení na konci rámu (262AL)
- Plnicí přípojka stlačeného vzduchu vpředu (278AE)
- Vysoušeč vzduchu vyhříváný (370CR)



## Kabina řidiče vně

- Dvojkabina se 4 dveřmi 'DK' 2240mm š., 2785mm d. (050ND)



- Bez odkládací skříňky (052XA)
- Osvětlení nástupu pro řidiče a spolujezdce (272FA)



- Uložení kabiny řidiče vzduchově odpružené vzadu (283FN)
- Centrální zamykání (321EC)
- Přední sklo vrstvené tónované (380AC)
- Okna dveří tónovaná (380CA)
- Zadní stěna kabiny řidiče bez okna (381AA)
- Boční okno tónované za sloupkem B (385AT)
- Mechanická zvedací střecha (386AS)



- Sluneční clona před předním oknem (388AK)



- Zrcátko na obrubník vpravo, vyhřívané a elektricky nastavitelné (392AR)
- EU-čelní zrcátko na str. spolujezdce (392CL)
- Zpětné zrcátko vyhřívané a el. nastavitelné, širokouhlé zrcátko vyhřívané (392CZ)
- Ramena zrcátek pro šířku nástavby 2500 - 2600 mm (392HA)
- Omezení rozstříku vody od kol (404AP)

#### Kabina řidiče vevnitř

- Potahy sedadel standardní kvality (058BA)
- Komfortní sedadlo řidiče vzduchově odpružené (058NH)

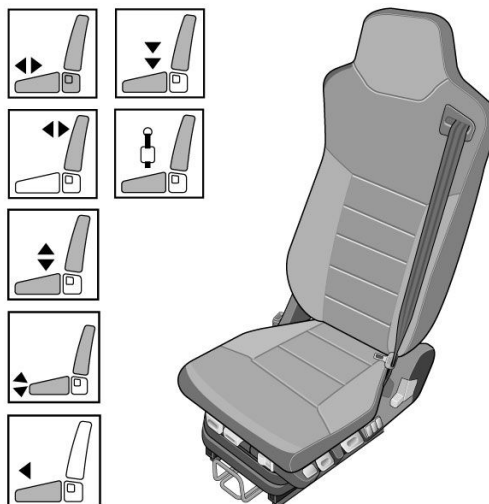

- Lavice pro spolujezdce - 4 osoby vzadu (059LA)
- Komfortní sedadlo spolujezdce vzduchově odpružené (059NH)
- Vnitřní potahy dveří omyvatelné (080AE)
- Hliníková vložka kartáčovaná na přístrojové desce (150WR)
- Vzduchové topení EBERSPÄCHER AIRTRONIC D4 (153EY)





- Klimatizace AC R134A bez FCKW (153KA)
- Opěrky rukou pro sedadlo řidiče (276AC)
- Opěrky rukou pro sedadlo spolujezdce (276AF)
- Světla na čtení pro řidiče a spolujezdce (319AA)
- Bez matrace pro dolní lůžko (376XH)
- Bez matrace pro horní lůžko (376XK)
- Bez lehátka pro kabinu 'M', 'C' (376XL)
- Bez závěsu za sedadly (381XC)
- Bez záclony kolem všech oken (381YX)
- 4 autom.bezpečnostní pásy pro zadní lavici (384AI)



- Kontrola pro bezpečnostní pás na straně řidiče (384CD)
  - Ovládání okna dveří elektrické pro řidiče a spolujezdce (387AF)
  - Sluneční roleta pro přední okno mechanická (388AH)
  - Madla vlevo a vpravo (na sloupku 'B') (389AC)
  - Madla vlevo a vpravo (na sloupku 'A') (389AD)
  - Odkládací přihrádka nad čelním oknem (390AX)
  - Odkládací přihrádka navíc v přístrojové desce (390CZ)
  - Bez odkládací přihrádky na zadní stěně (390XB)
  - Bez odkládacích skříněk (390XX)
  - Úprava vnitřního prostoru v pískové barvě (434DA)
  - Štítky v češtině (523DY)
  - Plastová podlahová krytina i na tunelu motoru (538AE)
- Indikační přístroje**
- Přístrojová deska km/h „High-Line barevná“ (02AAG)
  - Digitální tachograf DSRC; výrobek MAN (042ER)
  - Kalibrace tachografu (142AF)



- Digitální zobrazení nápravového tlaku na vzduchově pérovaných nápravách v kabině (260EC)

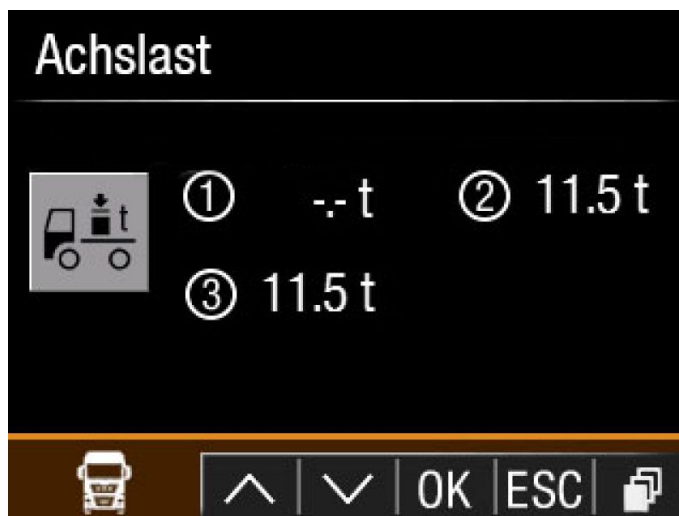

- MAN Tronic (palubní počítač) (325AA)
- Jazyk 1 'česky' pro displej přístrojové desky (325ER)
- Zobrazení na přístrojové desce pro provozní údaje (339FP)
- Výstražný bzučák při zařazeném zpátečním chodu v 7komorovém světle (343AZ)
- Ukazatel v kabině řidiče pro chladicí kapalinu a motorový olej (348AL)
- Regulace dosahu světlometů (309AA)
- Hlavní světlomety na xenonové výbojky (D2R) pro pravostranný provoz (310AX)

## Osvětlení

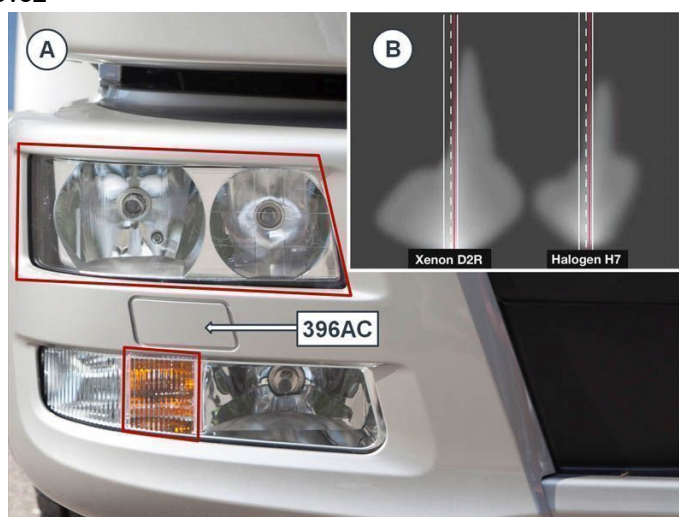

- Dálkový světlomet a mlhový světlomet navíc s odbočovací světlem (310CN)
- Světla pro denní svícení (ve shodě s předpisem EHK č. 87) (310HB)
- Poziční světla (318AA)

- Boční osvětlení (318AK)
- Spínač a vedení pro osvětlení ložného prostoru (320AC)



- Ostřikovač světlometů (396AC)
- Connectivity Board Modul (RIO Box) (350IW)
- Rádio MAN Media Truck 12 V s 5' barevným displejem (350NN)

## Rádio



- Bez paměťové SD karty pro navigaci (350XO)
- Lane Guard System IV (LGS IV) (351LE)

## Elektrická soustava

- Jednotónová houkačka elektrická (324AA)
- Zásuvka přívěsu pro ABS na konci rámu (326CK)
- Zásuvka v kabině řidiče 12V 2-pólová a 24V 2-pólová (326FZ)
- Zásuvka pro přívěs 24V 15+7+7-pólová na konci rámu (326NK)
- Hlavní spínač akumulátorů mechanický (327AF)
- Baterie 12 V 175 Ah 2 kusy (329CT)



	<ul style="list-style-type: none"> <li>■ Skříň akumulátorů uzamykatelná (329ED)</li> <li>■ Pokyny k údržbě akumulátoru: „Bezúdržbový“ (329HC)</li> <li>■ Alternátor Basic (331AB)</li> <li>■ Ostřikovač čelního skla elektrický (396CC)</li> <li>■ Kuřácký balíček (434CH)</li> </ul>	
<b>Ostatní</b>	<ul style="list-style-type: none"> <li>■ Návod k obsluze v češtině (194AR)</li> <li>■ Nemrznoucí směs do -35 st. (373AE)</li> <li>■ Zástěrky vpředu (400AH)</li> <li>■ Převozní blatníky (401AF)</li> <li>■ Bez plastových blatníků (401CW)</li> <li>■ Odpadá lékárnička (405AA)</li> <li>■ Výstražný trojúhelník samostatný (405AK)</li> <li>■ Výstražná svítlna samostatná (405AR)</li> <li>■ Hadice pro huštění pneumatik 20 m s manometrem (405CP)</li> <li>■ Zvedák 12 t (407AH)</li> <li>■ 1 podkládací klín (411AA)</li> <li>■ Kryt čepů kol vpředu (417AC)</li> <li>■ sada hasičák+lékárna+bunda (CZ446)</li> </ul>	
<b>Specifika jednotlivých zemí</b>	<ul style="list-style-type: none"> <li>■ 012 Ložná plocha s plachtovou nadstavbou (288AC)</li> <li>■ Výbava pro pravostranný provoz (600AC)</li> </ul>	
<b>Varianty zatížení a různé</b>	<ul style="list-style-type: none"> <li>■ Registrace jako vozidlo N3, (celk. hm. &gt; 12 t) (542NC)</li> </ul>	
<b>Barvy</b>		
Podvozek	<ul style="list-style-type: none"> <li>■ 9011 GRAFITOVÁ ČERNÁ RAL 9011</li> </ul>	W
Kola	<ul style="list-style-type: none"> <li>■ 9006 BÍLÁ HLINÍKOVÁ RAL 9006</li> </ul>	N
Kabina	<ul style="list-style-type: none"> <li>■ 3000 OHNIVÁ ČERVENÁ RAL 3000</li> </ul>	N
Nástupní schudky	<ul style="list-style-type: none"> <li>■ 3000 OHNIVÁ ČERVENÁ RAL 3000</li> </ul>	A
Blatníky za kabinou	<ul style="list-style-type: none"> <li>■ 3000 OHNIVÁ ČERVENÁ RAL 3000</li> </ul>	A
PU/SMC-nárazník a spodní spoiler	<ul style="list-style-type: none"> <li>■ 3000 OHNIVÁ ČERVENÁ RAL 3000</li> </ul>	A

**PŘESTAVBA PRO AUTOŠKOLU VČETNĚ ZÁPISU  
REFLEXNÍ ZNAČENÍ VOZIDLA - BÍLÉ**



Výše uvedená cena je včetně přepravy vozidla z výrobního závodu a 1. garanční prohlídky provedené v některém z autorizovaných servisů v rámci servisní sítě MAN v ČR.

Standardní záruční podmínky:

**24 měsíců kompletní vozidlo bez omezení počtu ujetých km**

**24 měsíců pohonný řetězec (motor, převodovka, hnané nápravy...) bez omezení počtu ujetých km**

**Valníková nástavba G.T.S. VH-60 P/ 2000 – pevná plachta na vozidlo  
MAN TGM-**

**Základní technické údaje:**

**Rozměry ložné plochy:**

**Délka:** .....6.000 mm (15 palet)

**Šířka:** .....2.480 mm

**Výška:** .....2.000 mm

**Hmotnost:** přibližně 1200 kg

**Popis nástavby:**

**Rošt:** rošt je sestaven z pevných hliníkových profilů charakteristického rozměru 108/108 mm v obvodovém lemu roštu je zabudováno 6 párů kotevních ok pro upevnění nákladu se zatížitelností 800 kg

**Podlaha:** je vyrobena z oboustranně foliované, vodovzdorné překližky s protismykovou úpravou povrchu tl. 21 mm

**Sloupky:** přední a zadní sloupky jsou pevné, hliníkové; středové sloupky jsou výklopné 2 ks Alugrip

**Bočnice a čela:** dvakrát dělené bočnice jsou sklopné, vysoké 400 mm; přední čelo je pevné, hliníkové, vysoké do výšky 1200 mm, zesílené zinkovaným plechem do výšky 400 mm; zadní čelo je sklopné, hliníkové, vysoké 400 mm z vnitřní strany je namontována ocelová stupačka

**Plachtová konstrukce:** plachtová střešní konstrukce je pevná, nerozebíratelná, složená z hliníkových ječků, po stranách je opatřena 3 - mi řadami dřevěných latí 100 x 25 mm

**Plachta:** plachta je celní, nedělená, upínaná pomocí oček do třmenů v bočnicích v barvě červená RAL 3000 vč. reflexního značení; barva střešní plachty je bílá RAL 9010

**Příslušenství:** • pastové blatníky vč. zástěrek proti rozstříku vody • boční zábrany hliníkové jednoduché • reflexní tabule MKD • plastová schránka 120 l • boční osvětlení LED dle vyhlášky

**Barevné provedení :** obvodový lem roštu, přední čelo, zadní čelo a bočnice: lakovány červeně RAL 3000

**Záruční podmínky:** záruka na nástavbu 2 roky

*Zápis nástavby do T.P. vozidla jako vozidlo úplné, dokončené v druhém stupni, dle předpisu ES 2007/46 pod číslem homologace e8\*NKS\*0066\*01*



## OBJASNĚNÍ ČI DOPLNĚNÍ ÚDAJŮ

### Identifikace veřejné zakázky

Název veřejné zakázky:	Nákladní automobily-autoškola
Evidenční číslo ve VVZ:	Z2019-017299
Systémové číslo veřejné zakázky:	N006/19/V00014319
Druh veřejné zakázky:	Veřejná zakázka na dodávky
Režim veřejné zakázky:	Nadlimitní veřejná zakázka
Druh zadávacího řízení: (dále jen „VVZ“)	Otevřené řízení

### Zadavatel

**Název zadavatele:** Česká republika – Záchraný útvar Hasičského záchranného sboru České republiky

**Sídlo:** Opavská 771/29, 748 01 Hlučín

**Právní forma:** organizační složka státu

**Zastoupená:** plk. Ing. Radimem Řehulkou, velitelem útvaru

**Osoba oprávněná podepisovat smlouvy:** plk.   
činnost

**IČO:** 75152304

**DIČ:** neplátce DPH  
(dále jen „Zadavatel“)

### Příloha č. 1 - Technické podmínky pro vozidlo autoškoly

#### 2. Vozidlo splňuje požadavky:

2.3 zákona č. 247/2000 Sb., o získávání a zdokonalování odborné způsobilosti k řízení motorových vozidel a o změnách některých zákonů,

Vozidlo splňuje podmínky zákona č. 247/2000 Sb. Pro vozidla autoškoly s výjimkou pro skupinu D,T.

#### Konstrukce

#### 3. Vnější rozměry vozidla jsou:

3.3 celková výška vozidla 3.060 mm.

8. Vozidlo má provedenu antikorozní ochranu.

#### 10. Vozidlo je vybaveno:

10.6 rámečky pro označení vozidla písmenem „L“ při výuce autoškoly s možností vyjmutí při jiném provozu, na přední masce a na zadní klopné bočnici.

## **Vnitřní prostor kabiny**

**11.** Vozidlo je vybaveno sedadlem spolujezdce a druhými pedály pro instruktora autoškoly se zabezpečením proti neoprávněné manipulaci, - ovládání hydraulické, s možností zablokování pedálu aretační tyčí při jízdě mimo výuku AŠ.

Montáž druhého ovládání provede certifikovaná společnost z homologovaných dílu Josef Novotný, s.r.o. Jihlava

### **12. Sedadla:**

**12.1** jsou polstrována a potažena materiálem pro snadnou údržbu vodou, bez nutnosti chemického čištění. - Obecné rysy:

- Vynikající světlostálost podle DIN ISO 105-B06 (simulace slunečního záření)
- Vynikající stálobarevnost podle DIN EN ISO 105-X12 (simulace / doba přežití barvy při použití)
- Velmi dobré vlastnosti zpomalující hoření podle Federálních bezpečnostních norem pro motorová vozidla (FMVSS) 302

Textilní potahová látka na centrální části:

- Plochá tkanina, San Francisco
- vysoká odolnost proti oděru: chování při opotřebení podle DIN ISO 12947; odolnost proti oděru: 60 000 jízd

Textilní potahová tkanina na sedácích:

- Plochá tkanina Uni Cobra

Popis

- Bez látek, které jsou zdraví škodlivé
- Velmi pohodlná sedadla
- Vysoká kvalita, velmi odolná
- Výjimečně snadné čištění

**14.** Součástí vozidla je plnohodnotné náhradní kolo s pneumatikou a veškeré příslušenství potřebné pro výměnu kola, dále povinná výbava motorového vozidla stanovená právním předpisem. Z důvodu následných kontrol a revizí je min. lékárnička a hasící přístroj od českého výrobce.

**15.** Vozidlo je vybaveno startovací zásuvkou s možností připojení krokosvorek pro nouzové spuštění motoru pomocným zdrojem. Pro okamžitý odjezd je vozidlo vybaveno přípojným místem s magnetickou zásuvkou pro dobíjení baterií včetně protikusů a přípojkou tlakového vzduchu pro jeho dofoukání včetně protikusů. Oba protikusy jsou součástí dodávky.

**16.** Vozidlo je uzpůsobeno pro tažení přívěsu. Je vybaveno tažným zařízením s možností táhnutí přívěsu o hmotnosti nejméně 12 tun, s průměrem čepu 40 mm. Tažné zařízení je natáčecí s automatickou zajišťovací funkcí. K napojení elektrického proudu pro přívěs je použita jedna zásuvka ABS 24V ISO 7638-1 a dále zásuvka 15 PIN 24V ISO 12098 a 2x7 PIN 24V N ISO 1185. Napojení vzduchového ovládání přívěsu je řešeno pomocí koncovek typu PAL.

## **Nástavba**

**26.** Nástavba včetně plachty je červené barvy RAL 3000, bez dalšího reflexního označení, stropní část plachty bílé barvy.

## **Barevné provedení**

**27.** Vozidlo je provedeno jednotně v červené barvě RAL 3000. Zvýrazňující prvek tvoří bílý vodorovný pruh o výšce 200 mm po bocích kabiny vozidla v barvě RAL 9003, jeho horní liniová část je situována pod okny. Bílý vodorovný pruh může být zúžen v místě, kde do něj zasahuje blatník, prosklení dveří nebo čelní okno. Pro jeho zvýraznění jsou pod ním použity retro reflexní pruhy o výšce 50 mm,

**28.** Na přední části karoserie vozidla je umístěn nápis "HASICÍ" o výšce písma 110 mm a šířce písma 20 mm. V pravém předním rohu kabiny je umístěn znak HZS ČR o výšce 135 mm.

**29.** Na ploše bílých zvýrazňujících vodorovných pruhů předních dveří je umístěno označení místa dislokace a znak jednotky, a to v prostoru poblíž svislé osy dveří a souměrně s vodorovnou osou pruhu, nápis s označením místa dislokace je ve třech řádcích, odpovídá vyhlášce č. 247/2001 Sb., o organizaci a činnosti jednotek požární ochrany ve znění pozdějších předpisů. Výška písmen je 28 mm. Před označením dislokace je znak Záchraného útvaru HZS ČR o výšce 135 mm.

Vzor označení dislokace:

**HASIČSKÝ ZÁCHRANNÝ SBOR**

**ZÁCHRANNÝ ÚTVAR**

**HLUČÍN**

V Sedlnici dne 19.7.2019





