



**SMLOUVA O PODNIKATELSKÉM NÁJMU NEBYTOVÉHO PROSTORU
č. 2019/OBN/1017**

Na jedné straně

Městská část Praha 10

se sídlem: Vršovická 68, Praha 10
IČO: 00063941
DIČ: CZ00063941
číslo účtu: 259020 - 2000733369/0800

zastoupena Renatou Chmelovou, starostkou

k smluvnímu jednání oprávněn Ing. Roman Březina, vedoucí odboru bytů a nebytových prostor

(dále jen „*pronajímatel*“)

a na straně druhé

STAFER s.r.o.

zapsaná v obchodním rejstříku vedeném Městským soudem v Praze oddíl C, vložka 123172

se sídlem: Na Valešince 137, 261 01 Příbram

doručovací adresa: [REDACTED]

(tato shora uvedená doručovací adresa je též smluvenou adresou dle čl. IV. odst. 15 této smlouvy)

IČO: 278 72 441

DIČ: CZ27872441

číslo účtu: [REDACTED]

zastoupena: Ing. Filipem Ondřejkem, jednatelem

narozen: 11. 3. 1977

bytem: Dlouhá 160, 261 01 Příbram

(dále jen „*nájemce*“)

(pronajímatel a nájemce dále společně také jen jako „*účastníci*“)

spolu níže uvedeného dne, měsíce a roku na základě svobodného a vážného projevu vůle a podle § 2201 a násl. a § 2302 a násl. zákona č. 89/2012 Sb., občanský zákoník, po vyjednávání o všech jejích okolnostech a podmínkách uzavřeli tuto smlouvu o

PODNIKATELSKÉM NÁJMU NEBYTOVÉHO PROSTORU.

ČLÁNEK I.

ÚVODNÍ PROHLÁŠENÍ

PŘEDMĚT SMLOUVY

1. Předmětem této smlouvy je z jedné strany závazek pronajímatele přenechat nájemci k užívání ve smyslu čl. II. předmět nájmu a z druhé strany závazek nájemce platit pronajímateli za právo užívání předmětu nájmu nájemné dle čl. III.

2. Pronajímatel má na základě zákona č. 172/1991 Sb., o přechodu některých věcí z majetku České republiky do vlastnictví obcí, dle zákona č. 131/2000 Sb., o hl. m Praze a dle vyhl. č. 55/2000, Sb. hl. m. Prahy, Statutu hl. m. Prahy, svěřen do správy bytový dům č. p. 1320, postavený na pozemku KN 670, k. ú. Strašnice, v Praze 10, v ulici **Na Hroudě, č. o. 6**. V nemovité věci se v **1. PP** nachází nebytový prostor č. **501** o výměře **33,90 m²**. Pronajímatel je na základě uvedených právních předpisů oprávněn ke jmenovaným věcem vykonávat vlastnická práva, včetně práva je pronajmout. Nebytový prostor je vyznačen na plánu, který tvoří nedílnou součást této smlouvy jako **příloha č. 1**.
3. Pronajímatel tímto nájemci pronajímá nebytový prostor podle předchozího odstavce (dále jen „**předmět nájmu**“).
4. Nájemce je právnická osoba podnikající v oboru projektová činnost ve výstavbě. Předmět nájmu je pronajímán k realizaci podnikatelské činnosti nájemce.
5. Nájemce prohlašuje, že mu je stav předmětu nájmu dobře znám a plně vyhovuje sjednanému účelu. Nájemce od pronajímatele přebírá předmět nájmu ve stavu, v jakém se nachází a jak je uveden v předávacím protokolu, který tvoří nedílnou součást této smlouvy jako **příloha č. 2**.

ČLÁNEK II.

NÁJEM

DOBA TRVÁNÍ NÁJMU

PŘEDÁNÍ PŘEDMĚTU NÁJMU

1. Předmět nájmu je nájemci pronajímán k účelu nájmu **kancelář**.
2. Předmět nájmu bude nájemce spravovat, nakládat s ním a pečovat o něj jako řádný hospodář. Nájemce nese nebezpečí škody, byť vznikne i náhodou.
3. Tato smlouva se uzavírá **na dobu neurčitou**.
4. Jiným způsobem než dohodou účastníků se nájem neprodlužuje. Ustanovení § 2230 občanského zákoníku se nepoužije.
5. Nájemci bude předmět nájmu zpřístupněn k užívání ke dni účinnosti této smlouvy.
6. Při skončení nájmu předá nájemce předmět nájmu pronajímateli nejpozději k poslednímu dni trvání nájmu, přičemž předáním se míní zejména úplné vyklizení předmětu nájmu. Bude-li nájem ukončen bez výpovědní doby, bude předmět nájmu předán do 5 dnů od jeho skončení.
7. Řádné předání předmětu nájmu předpokládá i odstranění znamení, štítů atp. (čl. IV. odst. 11), kterými předmět nájmu opatřil nájemce a uvedení předmětu nájmu i v tomto směru do původního stavu.

8. Předmět nájmu bude vrácen ve stavu, v jakém jej nájemce od pronajímatele do nájmu převzal, s přihlédnutím k obvyklému opotřebení při řádném a rozumném užívání.
9. Pokud nájemce do 3 kalendářních dnů ode dne skončení nájmu, resp. v případě skončení nájmu bez výpovědní doby do 5 kalendářních dnů od konce doby, dle čl. II. této smlouvy předmět nájmu nevyklidí a nepředá ve smyslu této smlouvy protokolárně pronajímateli, bude pronajímatel oprávněn vstoupit do předmětu nájmu a na náklady a nebezpečí nájemce předmět nájmu vyklidit; nájemce se zavazuje uhradit pronajímateli v plné výši vzniklé náklady včetně kompenzace pronajímatelem způsobených škod na cizích věcech nalézajících se nebo zabezpečujících předmět nájmu do 15 dnů ode dne doručení písemné výzvy k zaplacení. Vyklizené věci pronajímatel vhodným způsobem na náklady nájemce uschová do doby než si je nájemce převezme. Po využití uvedeného postupu zašle pronajímatel nájemci na adresu pro doručování ve smyslu této smlouvy písemné vyrozumění o jeho provedení, výši uplatňovaných nákladů a způsobu uložení a dalšího nakládání s vyklizenými věcmi včetně výzvy k jejich vyzvednutí. Nepřevezme-li si nájemce věci do 15 dnů od konce doby uvedené ve výzvě, je pronajímatel oprávněn věci zpeněžit a z výtěžku uspokojit své pohledávky za nájemcem včetně nákladů na vyklizení předmětu nájmu a uschování věcí. Zbytek utržených peněžních prostředků složí pronajímatel k rukám nájemce na bankovní účet nájemce uvedený v záhlaví této smlouvy. Pronajímatel může vůči vyklizeným věcem taktéž uplatnit zástavní nebo zadržovací právo ke krytí případných pohledávek za nájemcem v souladu s § 1309 a násl., § 1395 a násl.
10. Pronajímatel bude nájemci v souvislosti s nájmem předmětu nájmu poskytovat tyto služby: vodné vybavení prostoru (měřicí a regulační zařízení pro SV), likvidace srážkové vody, vodné stočné, úklid, společná elektřina. Cena služeb je ujednána v čl. III. smlouvy. Dodávky ostatních služeb a plnění souvisejících s nájmem si nájemce sjedná s jejich poskytovateli napřímo sám.

ČLÁNEK III.
NÁJEMNÉ
NÁKLADY NÁJMU

1. Pronajímateli náleží za přenechání předmětu nájmu nájemci do užívání následně ujednané nájemné.
2. Nájemné se s přihlédnutím a v souladu s usnesením RMČ Praha 10 č. 501 ze dne 25. 6. 2019 sjednává ve výši **661 Kč/m²/rok**, tedy celkem **22 407,90 Kč** (slovy: dvacet dva tisíce čtyři sta sedm korun českých devadesát haléřů) **ročně** za pronájem předmětu nájmu. K nájemnému bude připočtena DPH ve výši dle aktuálně platných a účinných právních předpisů.
3. Pronajímatel je oprávněn provést každoročně jednostranným písemným oznámením změnu výše nájemného. Pronajímatel je oprávněn nájemné placené pro předcházející kalendářní rok zvýšit až o 100 % indexu nárůstu spotřebitelských cen podle sdělení Českého statistického úřadu. Nájemné je takto možné zvýšit i zpětně vždy od 1. ledna konkrétního kalendářního roku, a to i v roce za nějž bylo nájemné v nezvýšené výši již zaplaceno. Oznámení o zvýšení nájemného

je pronajímatel povinen doručit nájemci nejpozději do 30. června příslušného kalendářního roku, jinak zůstane výše nájemného pro příslušný kalendářní rok nezměněna.

4. Nájemce je za služby zajišťované mu pronajímatelem ve smyslu čl. II. odst. 10 této smlouvy povinen platit na shora uvedený účet pronajímatele zálohy ve výši určené pronajímatelem ve výpočtovém listu, který tvoří nedílnou součást této smlouvy jako **příloha č. 3**.
5. Výši záloh a cenu služeb je pronajímatel oprávněn změnit v návaznosti na změny jejich skutečné ceny či v případě nedostačujících záloh v předcházejícím kalendářním roce, aby výše stanovených záloh pokrývala cenu poskytovaných služeb v předcházejícím kalendářním roce zvýšenou o prokazatelný nárůst cen těchto služeb od subdodavatelů pronajímatele v příslušném roce; odst. 3 zde platí přiměřeně.
6. Do šesti měsíců po skončení kalendářního roku pronajímatel nájemci zúčtuje skutečné náklady za spotřebované služby oproti zaplaceným zálohám. Nájemce uhradí nedoplatek na základě pronajímatelem (či správní společnosti) vystavené faktury/vyúčtování nejpozději do 15 dni ode dne jejího předložení pronajímatelem. Případný přeplatek bude nájemci vrácen nejdříve do 30 dni po provedení zúčtování.
7. **Nájemné a zálohy za služby jsou splatné do 5. dne příslušného kalendářního měsíce**, za nějž se platí. Dnem úhrady nájemného a zálohy na služby se rozumí den, kdy je příslušná splátka nájemného a úhrady za služby připsána na účet pronajímatele.
8. Nepředá-li ve smyslu čl. II. této smlouvy nájemce při skončení nájmu předmět nájmu pronajímateli, náleží pronajímateli ode dne prodlení náhrada po dobu blokace předmětu nájmu ve výši dvojnásobku nájemného, jak jej nájemce platil ke dni skončení nájmu; odst. 3 a 4 tohoto článku zde platí obdobně.
9. S přihlédnutím k ustanovení čl. IV. odst. 9 této smlouvy nemá nájemce právo na slevu z nájemného nebo jeho prominutí, může-li předmět nájmu užívat jen s obtížemi či je-li ztížena možnost užívání zásadním způsobem nebo je užívání zcela znemožněno v důsledku vady předmětu nájmu, k níž se vztahuje povinnost nájemce dle jmenovaného ustanovení. Stejně tak nemá nájemce právo na náhradu vynaložených nákladů. V jiných platnými právními předpisy stanovených případech vzniká nájemci právo na slevu z nájemného až po uplynutí 15 dnů od počátku trvání překážky znemožňující řádné užívání předmětu nájmu. Lhůta zavedená ustanovením § 2208 odst. 3 občanského zákoníku se zkracuje na polovinu.

ČLÁNEK IV.

DALŠÍ PRÁVA A POVINNOSTI

1. Nájemce není oprávněn přenechat předmět nájmu jinému do podnájmu, stejně tak jej jakkoli měnit (mimo případy plynoucí z této smlouvy) včetně provádění stavebních úprav vyžadujících stavební povolení nebo ohlášení stavebnímu úřadu, ledaže mu k tomu pronajímatel předem písemně udělí souhlas.

2. Nájemce se zavazuje užívat předmět nájmu výlučně pro účely dle této smlouvy, jak jsou uvedeny zejména v čl. II odst. 1.
3. Nájemce se zavazuje udržovat pořádek v bezprostředním okolí předmětu nájmu a dodržovat pravidla požární ochrany, hygienické předpisy a dodržovat zásady obecné bezpečnosti při užívání předmětu nájmu.
4. Nájemce je povinen udržovat na/v předmětu nájmu čistotu, zejména je povinen v souladu se zákonem č. 185/2001 Sb., v platném znění, odděleně shromažďovat, třídit a předávat k využití a zneškodnění odpad vzniklý z předmětu nájmu.
5. Nájemce se musí zdržet všeho, čím by nad míru přiměřenou poměrům obtěžoval jiného nebo čím by vážně ohrožoval výkon jeho práv.
6. Nájemce se zavazuje v souvislosti s nájmem počínat si tak, aby nedocházelo ke škodám na zdraví, majetku a životním prostředí.
7. Nájemce je povinen odstranit závady a poškození předmětu nájmu, které způsobil on nebo jiné osoby prodlévající v/na předmětu nájmu s jeho souhlasem, popř. nahradit pronajímateli takto způsobenou škodu.
8. V případě havárie se nájemce zavazuje provést zásah, který zamezí vzniku dalších škod. Nájemce bude neprodleně informovat pronajímatele o vzniklých škodách a závadách a všech provedených opatřeních.
9. Po dobu nájmu provádí jak běžnou, tak i ostatní údržbu předmětu nájmu a jeho nezbytné opravy vlastním nákladem nájemce.
10. Nájemci nenáleží při skončení nájmu náhrada za převzetí zákaznické základny ve smyslu § 2315 občanského zákoníku.
11. Nájemce může opatřit předmět nájmu štítem, návěstím nebo podobným znamením jen se souhlasem pronajímatele a za podmínek pronajímatelem stanovených zvláštní dohodou.
12. Nájemce je na základě oznámení pronajímatele povinen za účelem kontroly, opravy či ukázky budoucímu nájemci umožnit pronajímateli prohlídku celého předmětu nájmu. Předchozí oznámení se nevyžaduje stejně jako přítomnost nájemce, je-li nezbytné zabránit škodě nebo hrozí-li nebezpečí z prodlení. Realizací práva pronajímatele podle tohoto odstavce nevzniká nájemci právo na slevu z nájmu.
13. Účastníci na sebe berou nebezpečí změny okolností ve smyslu ustanovení § 1765 občanského zákoníku.

14. Nájemce bez zbytečného odkladu oznámí pronajímateli veškeré změny na své straně, které by mohly mít vliv na plnění závazků a uplatňování práv z této smlouvy. Takovou skutečností je mimo jiné i fakt, že se nájemce stal plátcem daně z přidané hodnoty.
15. Nájemce je povinen přijímat veškeré písemnosti na adrese uvedené v záhlaví této smlouvy. V případě změny adresy se zavazuje písemně sdělit tuto skutečnost pronajímateli nejméně 30 dnů předem a nebude-li to možné, pak ve lhůtě bez zbytečného odkladu. Do doby doručení tohoto oznámení je povinen zajistit přijímání písemností na adrese uvedené v záhlaví smlouvy.
16. Za den doručení nájemci bude pro účely této smlouvy též považován den, kdy nájemce odmítl doručovanou písemnost převzít nebo den, kdy uplynul poslední den doby pro uložení doporučeně (s dodejkou) zasláné písemnosti u poskytovatele poštovních služeb.

ČLÁNEK V. JISTOTA

1. Nájemce se zavazuje ke dni podpisu této smlouvy složit na účet č. **6015-2000733369/0800 finanční jistotu** ve výši odpovídající trojnásobku měsíčních nájmů a záloh za služby, to je **7 836 Kč** (slovy: **sedm tisíc osm set třicet šest korun českých**). K jistotě bude jednou ročně připisováno příslušenství ve výši úroku poskytovaného peněžním ústavem na účtu, na kterém bude jistota složena; žádné jiné příslušenství či jakékoli jiné náhrady nájemci nenáleží.
2. Pronajímatel je oprávněn si na jistotu započíst jemu na předmětu nájmu vzniklou újmu, k jejíž náhradě je povinen nájemce, dlužné nájemné, náklady za služby a smluvní nebo zákonné sankce, které vůči nájemci v souvislosti s nájmem pronajímatel uplatnil a doposud nebyly dobrovolně uhrazeny. Na výzvu pronajímatele nájemce jistotu doplní do sjednané výše.
3. Čerpáním složené jistoty není dotčeno právo pronajímatele vymáhat celý zbývající dluh na nájemném včetně příslušenství ani právo na náhradu škody.
4. Při skončení nájmu a řádném vrácení předmětu nájmu se jistota včetně příslušenství ve smyslu odst. 1, nebude-li zkonsumována v souladu s touto smlouvou, vrátí. Jistota bude vrácena nejdříve 10 dní ode dne skončení nájmu.

ČLÁNEK VI. SANKČNÍ UJEDNÁNÍ

1. Nájemce je povinen zaplatit pronajímateli smluvní pokutu:
 - a) ve výši dvojnásobku nájemného, tj. 4 518 Kč (slovy: čtyři tisíce pět set osmnáct korun českých) za užívání předmětu nájmu v rozporu s touto smlouvou. Pronajímateli vzniká právo

na smluvní pokutu ve shodné výši opakovaně, nezjedná-li nájemce v době určené ve výzvě k zaplacení (nejméně 10 dnů) nápravu;

- b) ve výši 0,1 % z dlužné částky nájemného, nejméně však 100 Kč (slovy: jedno sto korun českých), bude-li nájemce v prodlení s placením nájemného více jak deset dní, za každý den prodlení;
 - c) ve výši 5 000 Kč (slovy pět tisíc korun českých) neoznámí-li nájemce pronajímateli do 14 dní od obdržení příslušného rozhodnutí od Finančního úřadu fakt, že se stal plátcem daně z přidané hodnoty.
 - d) ve výši 5 000 Kč (slovy: pět tisíc korun českých) za každý jeden případ porušení jakékoli jiné právní povinnosti nájemce, jenž má v souvislosti s nájmem vůči pronajímateli na základě této smlouvy nebo platných právních předpisů plnit.
2. Při prodlení s placením ze strany nájemce má pronajímatel právo na úrok z prodlení ve výši zákonné sazby.
3. Uplatnění (vznik) práva na smluvní pokutu či úrok z prodlení nemá vliv na právo požadovat náhradu škody v plné výši. Smluvní strany se vzdávají práva domáhat se snížení smluvní pokuty.

ČLÁNEK VII.

ZPŮSOBY ZÁNIKU SMLOUVY

1. Nájem založený touto smlouvou může být skončen dohodou, výpovědí s výpovědní dobou nebo výpovědí bez výpovědní doby.
2. Tuto smlouvu lze vypovědět mimo případy uvedené v zákoně s výpovědní dobou, která činí 3 měsíce, poruší-li
- a) nájemce povinnost plynoucí mu ze vztahu založeného touto smlouvou;
 - b) poruší-li pronajímatel svou povinnost plynoucí mu ze vztahu založeného touto smlouvou.
3. Pronajímatel smí skončit nájem výpovědí bez výpovědní doby mj.:
- a) přenechá-li nájemce předmět nájmu nebo jeho část do podnájmu bez souhlasu pronajímatele;
 - b) změní-li nájemce hospodářské určení předmětu nájmu bez souhlasu pronajímatele;
 - c) změní-li nájemce způsob užívání předmětu nájmu, jak byl ujednáno touto smlouvou, bez souhlasu pronajímatele;
 - d) užívá-li nebo požívá-li nájemce předmět nájmu tak, že se opotřebovává nad míru přiměřenou okolnostem nebo tak, že hrozí jeho zničení, a přes výzvu pronajímatele ke zjednání nápravy v přiměřené lhůtě spolu s poučením o důsledcích nezjednání nápravy nájemce v souladu s výzvou nápravu nezjedná; hrozí-li nebezpečí z prodlení, předchozí výzva není třeba;
 - e) porušuje-li nájemce hrubě své povinnosti a působí-li tím újmu pronajímateli a/nebo je-li nájemce po dobu delší než jeden měsíc v prodlení s placením nájemného nebo služeb spojených s užíváním předmětu nájmu.

4. Uzná-li to pronajímatel za vhodné, může skončit nájem z důvodů dle předchozího odstavce výpovědí s výpovědní dobou. V takovém případě činí výpovědní doba 3 měsíce.
5. Nájemce smí skončit nájem výpovědí bez výpovědní doby pouze a výlučně z těchto důvodů:
 - a) zanikne-li z části předmět nájmu;
 - b) porušuje-li pronajímatel své povinnosti zvláště hrubým způsobem a působí-li tím značnou újmu nájemci.

ČLÁNEK VIII. ZÁVĚREČNÁ USTANOVENÍ

1. Návrh na uzavření této smlouvy nelze přijmout s dodatkem nebo s odchylkou.
2. Tuto smlouvu nelze uzavřít, aniž by byly ujednány všechny náležitosti, jež se dle záměru stran v ní měly ujednat.
3. Tato smlouva nabývá platnost připojením podpisu obou smluvních stran a účinnosti 1. dnem kalendářního měsíce následujícího po dni zveřejnění v registru smluv.
4. Obsah závazku založeného touto smlouvou nebude utvářen zvyklostmi. Význam pro něj nemá ani zavedená praxe stran.
5. Vztahy mezi pronajímatelem a nájemcem neupravené touto smlouvou se řídí ustanoveními občanského zákoníku v platném znění a ostatními obecně závaznými právními předpisy.
6. Změny této smlouvy jsou možné pouze formou písemných dodatků k této smlouvě, schválených a podepsaných oběma smluvními stranami.
7. Účastníci se dohodli, že práva na majetková plnění podle této smlouvy se promlčí nejpozději do 15 let ode dne, kdy mohla být uplatněna poprvé. Právo namítnout neplatnost právního jednání, vyjma případů jednostranného skončení nájmu, se promlčí do jednoho roku ode dne, kdy mohlo být uplatněno poprvé.
8. Dojde-li v době nájmu na území České republiky ke změně měnových jednotek, bude výše peněžních plnění dle této smlouvy přepočtena podle oficiálně vyhlášeného poměru nové měny k měnovým jednotkám stávajícím (dle kurzu ČNB).
9. Tato smlouva je vyhotovena v pěti stejnopisech s platností originálu, z nichž po jednom vyhotovení obdrží nájemce a příslušná správní firma a tři vyhotovení obdrží pronajímatel.
10. Ostatní práva a povinnosti vyplývající z této smlouvy, pokud v ní nejsou výslovně uvedeny, se řídí obecně závaznými právními předpisy platnými na území České republiky. Smluvní strany se výslovně dohodly, že nad rámec obsahu výše uvedených smluvních ujednání výslovně vylučují

v rozsahu maximálně přípustném dle kogentních ustanovení právních předpisů aplikaci ustanovení § 2051; § 2223; § 2247; § 2253; § 2303 zákona č. 89/2012 Sb., občanský zákoník, v platném znění, na jejich smluvní vztah založený touto smlouvou.

11. Účastníci prohlašují, že si smlouvu po jejím sepsání řádně přečetli, že odpovídá jejich svobodné vůli a nebyla ujednána v tísni, nebo za nápadně nevýhodných podmínek. Na důkaz souhlasu s obsahem této smlouvy připojují smluvní strany své podpisy.
12. Tato smlouva podléhá uveřejnění dle zákona č. 340/2015 Sb., o zvláštních podmínkách účinnosti některých smluv, uveřejňování těchto smluv a o registru smluv (zákon o registru smluv). Uveřejnění smlouvy v registru smluv zajišťuje pronajímatel.

12. 08. 2019

V Praze dne _____

V Praze dne 13. 08. 2019



Nájemce



Pronajímatel



Ověřujeme, že byly splněny podmínky platnosti tohoto právního úkonu
MČP10 podle § 43 zák. č. 131/2000 Sb.

Úřední deska MČ P10 vyvěšeno od 27. 2. 2019 do 17. 4. 2019

Usnesení Rady m.č. Praha 10 (RMČP10) č. 501 ze dne 25. 6. 2019

Usnesení Zastupitelstva m.č. Praha 10 (ZMČP10) č. _____ ze dne _____

Ověřovatele 1. _____

2. _____

Přílohy

Plán nebytového prostoru

Předávací protokol

Výpočtový list

zákres půdorysu NP 501 v 1. PP domu na adrese Na Hroudě 1320/6, Praha 10

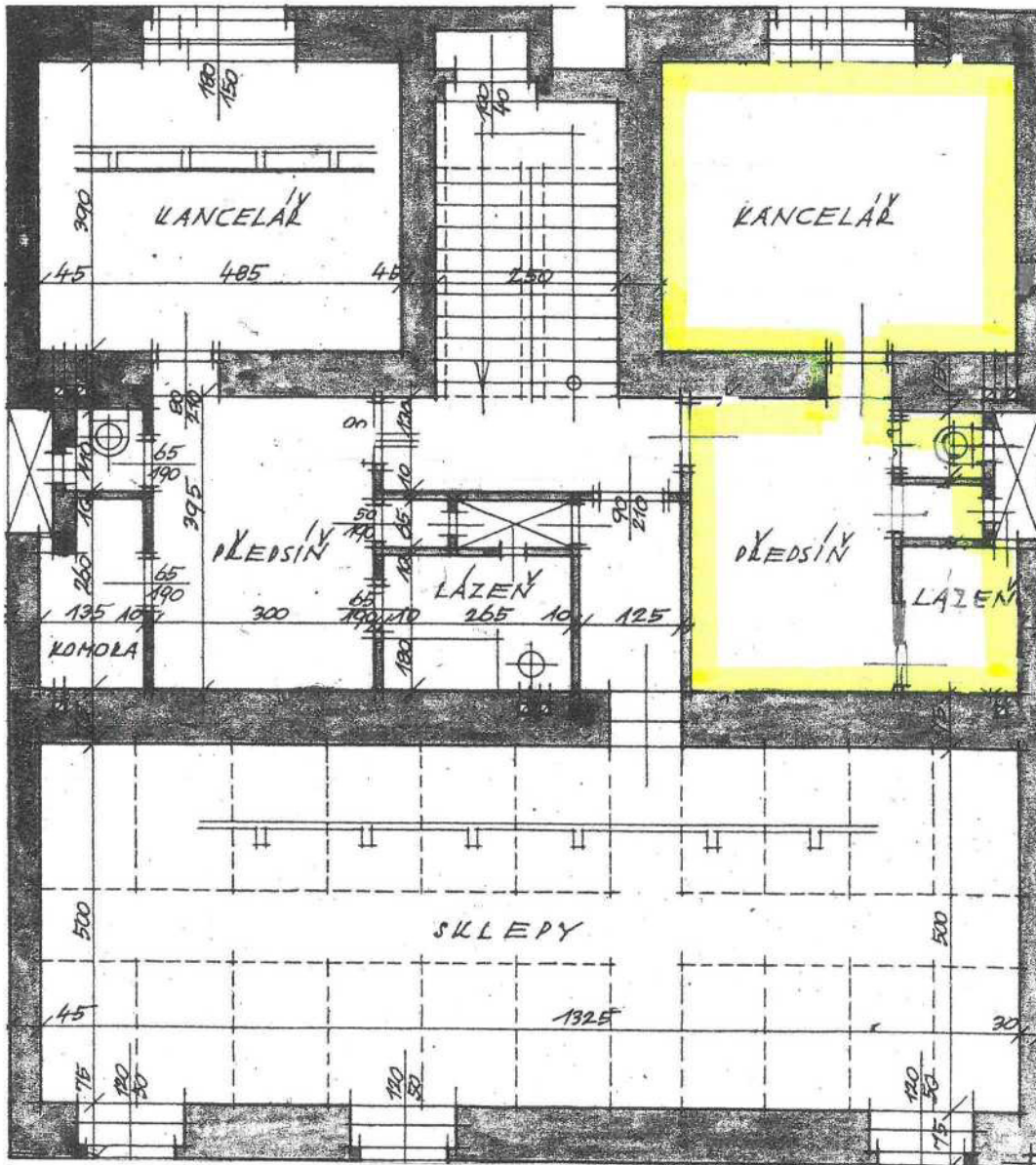

12. 08. 2019

Protokol o převzetí/předání nebytového prostoru

Filip Ondřejek

smlouva

501 v domě čp...1320..... č. orient. ...6 v ulici Na Hroudě
 místo...Strašnice.....Praha 10..... Uživatel STAFER s.r.o.; Filip Ondřejek
 kterému byl přidělen rozhodnutím 2019/OBN/1017 v Praze 10 ze dne: 8.7.2019
 NP je v přízemí v suterénu, v... 1P, skládá se z ...1... předsíň, ...1...místnost,kancelář,komora
 a dálesklad,1.... WC ...1..... koupelna,sklep

Prostor o výměře 33,90 m²

s tímto vybavením a zařízením

A. Celkový stav

Vybavení a zařízení	Popis a stav
1. Elektrické vedení (kde, jak, stav počet vypínačů, zásuvek, umístění elektroměru, ap.)	220 W
2. Topení (druh vytápění, rozvody)	lokální
3. Plynovod	ano
4. Vodovod	ano
5. Zasklení oken (všeobecný stav)	
6. Nátěry - oken, dveří - podlah, stěn	staré
7. Obklady stěn (kde, jak)	koupelna
8. Rolety, žaluzie (stav, počet, umístění)	ne
9. Ostatní (zvonky, domácí telefon a jiné : stav, druh, umístění, počet)	DT
10. Sklepy (osvětlovací tělesa zasklení oken, dělení, dveře a jiné)	ne

B. Specifický popis

Vybavení zařízení	Popis a stav
ateliér	
topení	waw
osvětlení	
podlaha	beton

Vybavení zařízení		Popis a stav	
p r e s t o r y	předsíň	beton, dlažba	
	koupelna		
	topení	ne	
	podlaha	dlažba	
	vodoměr	ano	
	ohřívač vody	ne	
	sprchový kout	ano	
	umyvadlo	ano	
	WC		
topení	ne		
podlaha	dlažba		
vodoměr	ano		
Informace pro vyúčtování			
vodoměr SV	WC	13406963	0m ³
vodoměr SV	koupelna	13406574	0m ³
vodoměr TUV			
vodoměr TUV			
měříče tepla			
měříče tepla			
měříče tepla			
měříče tepla			
měříče tepla			
měříče tepla			
Předáno klíčů	Klíče budou předány po podpisu smlouvy.		

Povinnost platit úhradu za používání NP včetně služeb začíná dne:

Před podepsáním tohoto protokolu byl uživatel upozorněn na svou povinnost udržovat najatý NP se vším zařízením a vybavením ve stavu, ve kterém jej převzal, přičemž se vezme zřetel na obvyklé opotřebení. Současně vzal uživatel na vědomí, že odpovídá za poškození najatého NP či jeho vybavení a zařízení, jakož i za opotřebení zneužíváním. Tytéž povinnosti má i pokud jde o vybavení zařízení, jež bude v nájemní době do NP správou domu instalováno a bude dále v části C "Změny stavu vybavení a zařízení NP v nájemní době". Právo užívat NP zanikne písemnou dohodou mezi organizicí a uživatelem nebo písemným oznámením uživatele, že nechce NP užívat. V písemném oznámení musí být uvedena lhůta, kdy má užívání skončit, a to tak, aby lhůta byla nejméně měsíční a skončila koncem kalendářního měsíce; není-li lhůta ustanovena, skončí koncem měsíce následujícího po měsíci, v němž oznámení došlo organizaci.

V Praze dne 31.7.2019



Nájemce NP



AUSTIS správa s.r.o.

pro:sovice
 Vrše:9/68
 101:0
 IČ:
 Mě:374

Správa domu

Příloha č.3

Výpočtový list platný od 09.2019

Adresa správce
 AUSTIS správa s.r.o.
 K Austisu 680
 154 00 Praha 5 - Sliveneč

Adresa provozovny
 AUSTIS správa s.r.o.
 Vršovická 1429/68
 101 00 PRAHA 10

Adresát
 STAFER s.r.o.
 Na Valešince 137
 26101 Příbram

Pronajímatel
 MĚSTSKÁ ČÁST PRAHA 10
 Vršovická 1429/68
 101 38 PRAHA 10
 IČ: 00063941
 DIČ: CZ00063941
 Bank.účet: 259020-2000733369/0800

Uživatel	
Jméno	STAFER s.r.o.
IČ	27872441
DIČ	CZ27872441
Kontakty uživatele	
Mobil	
Email	

Variabilní symbol	1320501	Adresa prostoru	
Nebytový prostor	atelier ostatní	Adresa prostoru	NA HROUDĚ 1320/6
Číslo prostoru	501		100 00 PRAHA 10
Splatnost	Do 5. kalendářního dne v měsíci	Podání výpovědi	
Doba placení	Měsíční	Penalizace	Sankce dle NOZ (n.v.351/2013) - Nebyty
Druh vztahu	Nájemce	Počet osob	1
Výpočet nájmu	Dohodnutá sazba za m2 (prostor)	Roční sazba za m2	661,00 (bez DPH)
Plocha pro náj.	33,90 m2	Roční nájemné	22 407,90 Kč (bez DPH)
Topení	žádné topení	Směrné číslo (120/2011)	25
Podlaží	-1	Výtah	N
Tech. stav		Počet místností	4

Výměr úhrad za užívání nebytového prostoru (služeb)

Položka	Základ DPH Kč	%	DPH Kč	Částka Kč	Hal.vyr. Kč
Nájemné	1 867,00	21	392,07	2 259,00	-0,07 V
Vybavení prostoru	19,01	21	3,99	23,00	0,00 V
Ostatní služby - Likvidace srážkové vody				30,00	S
Vodné stočné				155,00	S
Úklid				110,00	S
Společná elektřina				35,00	S
Ostatní služby - Mimořádný úklid společných prostor				0,00	S

Sazba 21% celkem	1 886,01	396,06	2 282,00	0,07
<i>Nájemné celkem</i>			2 282,00	
<i>Služby celkem</i>			330,00	
Měsíční předpis celkem Kč			2 612,00	
Platební příkaz			2 612,00	

Rozpis místností

Místnost	Topení	Celk. m2	Podíl m2	TUV m2	Teplo m2	Nájem m2
ateliér	žádné topení	17,90	0,00	0,00	0,00	17,90
predsň	žádné topení	12,00	12,00	0,00	0,00	12,00
koupelna + sprchový kout	žádné topení	3,00	3,00	0,00	0,00	3,00
WC	žádné topení	1,00	1,00	0,00	0,00	1,00
Celkem		33,90	16,00	0,00	0,00	33,90

Rozpis vybavení prostoru

Název	Výr.číslo	Pořízeno	Počet	Cena Kč	Opot.%	Za měsíc Kč
Měřicí a regul. zařízení pro studenou vodu	13406574	01.03.2017	1 ks	689,31	20,00	11,50
Měřicí a regul. zařízení pro studenou vodu	13406963	01.03.2017	1 ks	689,31	20,00	11,50
Celkem						23,00

Nájemné je splatné v termínu a způsobem dle ujednání nájemní smlouvy. Při platbě na účet vždy uvádějte variabilní symbol prostoru! V případě pozdní platby bude účtován sankční poplatek "Sankce dle NOZ (n.v.351/2013) - Nebyty" dle nájemní smlouvy.

Úřad městské části Praha 10
Odbor bytů a nebytových prostor
Vršovická 68, 101 38 Praha 10

Pronajímatel

PRAHA 10 dne 06.08.2019

Telefon: _____

E-mail: _____

Najemce



AUSTIS správa s.r.o.
provozovna Vršovice
Vršovická 1429/68
101 00 Praha 10
IČ: 27573974
DIČ: CZ22573974

2