

RÁMCOVÁ DOHODA

Č.j. PPR-32331-83/ČJ-2017-990640





Čl. 1. Smluvní strany**/1/ Kupující:****ČESKÁ REPUBLIKA - Ministerstvo vnitra**

sídlo: Praha 7, Nad Štolou 936/3, PSČ 170 34
 IČO: 00007064
 DIČ: CZ00007064
 zastoupená: Ing. Martinem Šlemerem, vedoucím odboru veřejných zakázek
 policejního prezidia ČR
 bankovní spojení: Česká národní banka
 číslo účtu: 5504881/0710
 doručovací adresa: MINISTERSTVO VNITRA ČR
 poštovní schránka 160
 160 41 Praha 6
 kontaktní adresa: Policejní prezidium ČR
 Pelléova 21, Praha 6
 tel.: 974 835 653
 e-mail: pp.ovz@pcr.cz
 datová schránka: gs9ai55

(dále jen „kupující“) na jedné straně

a

/2/ Prodávající:

Název společnosti: STRATOS AUTO, spol. s r.o.
 sídlo: Bratří Štefanů 1002, 500 03 Hradec Králové
 IČO: 62028367
 DIČ: CZ62028367
 zapsaná: v obchodním rejstříku vedeného Krajským soudem v Hradci
 Králové, oddíl C, vložka 6989
 zastoupená: 
 bankovní spojení: CSOB, a.s.
 číslo účtu: 117091073/0300
 pracovní kontakt: 
 tel.: 
 e-mail: 
 datová schránka: 29w4yrn

(dále jen „prodávající“) na straně druhé

(Prodávající a Kupující dále též společně jako „Smluvní strany“ a každý jednotlivě jako „Smluvní strana“)

u z a v í r a j í

podle ustanovení § 1746 a násl. zákona č. 89/2012 Sb., občanský zákoník ve znění pozdějších předpisů, (dále jen „NOZ“) na základě výsledku nadlimitního zadávacího řízení „**Rámcová dohoda na dodávky automobilů osobních policejních speciálních pro přepravu prezidenta ČR a chráněných osob**“ realizovaného na základě ustanovení § 56 a násl. a § 131 až 137 zákona č. 134/2016 Sb., o zadávání veřejných zakázek, ve znění pozdějších předpisů

tuto rámcovou dohodu (dále jen „dohoda“)

Čl. 2. Předmět dohody

/1/ Touto dohodou se prodávající zavazuje, že kupujícímu odevzdá věc (dále i „automobily“ nebo „zboží“) uvedenou v čl. 3 této dohody, která je předmětem koupě, a umožní kupujícímu nabýt vlastnické právo.

/2/ Kupující se zavazuje, že zboží převezme a zaplatí prodávajícímu kupní cenu.

Čl. 3. Zboží

/1/ Zbožím se rozumí:

8 ks automobilů osobních silničních VIP limuzín

1 ks automobilu osobního silničního VIP limuzíny s balistickou ochranou

/2/ Prodávající dodá zboží dle přílohy č. 1 (Specifikace zboží a ceny).

/3/ Kupující je oprávněn odebírat zboží dle svých potřeb a uvážení po dobu účinnosti této dohody a to bez stanovení minimálního odebraného množství, maximálně však do výše počtu kusů uvedených v odst. /1/ tohoto článku.

/4/ Kupující nabývá vlastnického práva ke zboží okamžikem převzetí zboží od prodávajícího.

/5/ Veškeré následné odlišnosti ve výrobě musí být schváleny oběma smluvními stranami.

/6/ Požadované automobily musí být schváleny pro provoz na pozemních komunikacích v souladu se zákonem č. 56/2001 Sb., o podmínkách provozu vozidel na pozemních komunikacích a o změně zákona č. 168/1999 Sb., o pojištění odpovědnosti za škodu způsobenou provozem vozidla a o změně některých souvisejících zákonů (zákon o pojištění odpovědnosti z provozu vozidla), ve znění zákona č. 307/1999 Sb. Vozidla budou provozována jako vozidla zvláštního určení.

/7/ Veškeré prvky dodatečné policejní výbavy, výbavy pro právo přednosti v jízdě, výbavy pro použití radiostanice a kamerového systému musí být homologovány.

/8/ Na vozidlech musí být proveden kompletní předprodejní servis.

/9/ Požadovaná vozidla musí být výhradně nová, s výjimkou automobilu silničního VIP limuzíny s balistickou ochranou. Zde se připouští vozidlo zánovní (skladová zásoba), s nájazdem max. 5 000 km, bez jakéhokoliv poškození, dopravní nehody nebo jiné záruční opravy a s počátkem běhu všech požadovaných záruk a všech servisních intervalů, rovnajícímu se dnu předání kupujícímu. Nájazd kilometrů pro VIP limuzínu s balistickou ochranou: **50 km.**

Čl. 4. Doba a místo plnění

/1/ Tato dohoda je uzavřena ode dne jejího podpisu oběma smluvními stranami. Plnění bude probíhat na základě písemných objednávek kupujícím, nejpozději však do 15.12.2018.

/2/ Kupující bude od prodávajícího nakupovat zboží na základě objednávek. Kupující doručí podepsanou objednávku prostřednictvím datové schránky prodávajícímu. Proávající je povinen písemně potvrdit objednávku a toto potvrzení doručit prostřednictvím datové schránky zpět kupujícímu, a to do 5 pracovních dnů od písemného doručení objednávky prodávajícímu. Za prodávajícího schvaluje objednávku pověřený pracovník: 

/3/ Místo plnění jsou prostory prodávajícího na území ČR.

Čl. 5. Dodání a převzetí zboží



/1/ Proávající se zavazuje informovat kupujícího o přesném termínu dodání zboží nejméně pět (5) pracovních dnů předem písemně na adresu:

Policejní prezidium ČR
Správa logistického zabezpečení
P.O. BOX 6, 150 05 Praha 5

(dále jen „SLZ PP ČR“)

a dále prodávající rovněž informuje odpovědného pracovníka SLZ PP ČR za převzetí zboží:



/2/ Zboží je převzato podpisem dodacího listu odpovědným pracovníkem. Dodací list bude vyhotoven ve třech originálech, z nichž jeden zůstane kupujícímu a dva prodávajícímu (jeden bude zaslán společně s fakturou). Dále prodávající zašle kopii faktury přes e-mail na  ho 14 dnů ode dne zdanitelného plnění. Do předmětu e-mailu prodávající uvede: 

/3/ Kupující nabývá vlastnického práva ke zboží okamžikem převzetí zboží od prodávajícího.

/4/ Nebezpečí škody na zboží přechází na kupujícího současně s nabytím vlastnického práva.

/5/ Proávající se zavazuje dodat zboží bez vad.

/6/ Proávající dále odevzdá kupujícímu spolu se s každým automobilem následující doklady:

- a) dodací list (Na dodacím listě musí být mimo samostatných vozidel z účetních důvodů samostatně vyčísleny ceny bez DPH a včetně DPH prvků výbavy pro užití práva přednosti v jízdě, zvláštní záznamové techniky a výbavy pro použití radiostanice,
- b) technický průkaz, dokládající homologaci pro provoz na silničních komunikacích v ČR,
- c) návod k obsluze a údržbě v českém jazyce,
- d) servisní (záruční) knížku,
- e) u vozidla s balistickou ochranou navíc Certifikát třídy balistické odolnosti,
- f) fotodokumentaci včetně schémat elektrického zapojení, nákresy rozmístění a rozvodů kabeláže prvků výbavy pro užití práva přednosti v jízdě, zvláštní záznamové techniky a výbavy pro použití radiostanice.

Čl. 6. Kupní cena

/1/ Kupní cena se sjednává jako cena nejvýše přípustná, změna je přípustná pouze při zákonné změně daně z přidané hodnoty (dále jen „DPH“). Takováto změna dohody, kupní ceny zboží, není důvodem k uzavření dodatku k dohodě dle čl. 12. odst. 10 dohody.

/2/ Celková cena za zboží činí:

- a) bez DPH: 31.984.000,- Kč

(slovy: Třicetjednamiliónůdevětsetosmdesátčtyřitisíc korun českých),

- b) DPH 21 %: 6.716.640,- Kč

- c) včetně DPH: **38.700.640,- Kč**

(slovy: **Třicetosmmiliónůsedmsettisícšestsetčtyřicet** korun českých).

/3/ Tato kupní cena zahrnuje veškeré náklady prodávajícího spojené s plněním této dohody.

/4/ Detailní rozpis kupní ceny je uveden v příloze č. 1 této dohody (Specifikace zboží a ceny).

Čl. 7. Platební podmínky

/1/ Prodávajícímu vznikne právo fakturovat dnem převzetí zboží kupujícím na základě potvrzeného dodacího listu kupujícím.

/2/ Prodávající se zavazuje dílčí daňový doklad (dále jen „faktura“) zaslat do 14 dnů od dodání zboží na poštovní adresu kupujícího:

Policejní prezidium ČR
Automobilní oddělení
P.O. Box 6
150 05 Praha 5

Kontaktní osoba



/3/ Každá faktura bude prodávajícím vyhotovena ve dvou výtiscích (1 originál + 1 kopie) a přílohou faktury bude originál potvrzeného dodacího listu.

/4/ Každá faktura musí minimálně obsahovat:

a) náležitosti dle ustanovení § 29 zákona č. 235/2004 Sb., o dani z přidané hodnoty, ve znění pozdějších předpisů a § 435 NOZ,

b) číslo registrace a název akce:

014V14100 7003 – „SLZ PP – Služební dopravní prostředky – přeprava nebo
014V14100 8001 - SLZ PP – ÚOP - Služební dopravní prostředky v letech 2018 –
2020

Každá objednávka k Vám zasláná bude mít označení jedné nebo druhé investiční akce.
Z důvodů rozeznání faktur a správného proplacení.

c) číslo jednacích této dohody

/5/ Kupující je povinen zaplatit fakturu v termínu do třiceti (30) kalendářních dnů ode dne jejího prokazatelného doručení kupujícímu. Pokud prodávající doručí fakturu kupujícímu v období od 15. prosince aktuálního roku do 28. února následujícího roku bude splatnost faktury šedesát (60) dní od dne doručení kupujícímu z důvodu rozpočtových pravidel kupujícího.

/6/ Kupující je oprávněn do lhůty splatnosti vrátit bez zaplacení prodávajícímu fakturu, která neobsahuje náležitosti stanovené touto dohodou, nebo fakturu, která obsahuje nesprávné cenové údaje nebo není doručena v požadovaném množství výtisků, nebo bankovní účet uvedený na faktuře nemá prodávající řádně registrovaný v databázi „Registru plátců DPH“ a to s uvedením důvodu vrácení. Proávající je v případě vrácení faktury povinen do 10 pracovních dnů ode dne doručení opravit vrácenou fakturu nebo vyhotovit fakturu novou. Oprávněným vrácením faktury přestává běžet lhůta splatnosti. Nová lhůta v původní délce splatnosti běží znovu ode dne prokazatelného doručení opravené nebo nově vystavené faktury kupujícímu. Faktura se považuje za vrácenou ve lhůtě splatnosti, je-li v této lhůtě odeslána, a není nutné, aby byla v téže lhůtě doručena prodávajícímu, který ji vystavil.

/7/ Platby budou probíhat v korunách českých bezhotovostním převodem na účet prodávajícího.

/8/ Účtovaná částka se považuje za uhrazenou okamžikem odepsání příslušné finanční částky z bankovního účtu kupujícího ve prospěch bankovního účtu prodávajícího.

/9/ Kupující neposkytuje jakékoliv zálohy na úhradu ceny zboží.

Čl. 8. Záruka na jakost

/1/ Prodávající garantuje:

- Záruční dobu na dodané automobily minimálně 5 let (60 měsíců), nebo na ujetí 150 000 km (podle toho, co nastane dřív)
- záruční dobu na lak minimálně 5 let (60 měsíců)
- záruční dobu na neprorezavění karosérie v délce minimálně 10 let (120 měsíců)
- servisní balíček minimálně na 5 let (60 měsíců), nebo ujetí minimálně 150 000 km. V obvyklém rozsahu servisních prohlídek, výměn olejů, filtrů, náplní, brzdových komponentů, aktualizací navigace, včetně servisních úkonů na balistické výbavě atd. Rozsah servisního balíčku: je součástí přílohy č. 3.
- zajištění originálních náhradních dílů a možnost provádění servisu ve smluvně zajištěném servisu bez negativního vlivu na poskytnutou záruku (minimálně jeden autoservis na území Hl. města Praha), po dobu 10 let od data převzetí,
- umožnění běžných kontrolně-servisních úkonů v rámci záruční doby ve vlastních policejních zařízeních a zařízeních Zařízení služeb pro Ministerstvo vnitra ČR bez vlivu na záruku. Seznámit určeného technika koncového uživatele s informacemi a komunikační systémů typu: eCall, ifotainmentu Online, Care Connect, proškolení a zpřístupnit mu potřebná data.

/2/ Běh záruční doby začíná ode dne převzetí zboží. Záruční doba neběží po dobu, po kterou kupující nemůže užívat zboží pro jeho vady, na které se vztahuje záruka.

/3/ Lhůta pro vyřízení reklamace činí 30 dnů po doručení reklamačního protokolu prodávajícímu.

/4/ Reklamaci lze uplatnit nejpozději do posledního dne záruční doby, přičemž i reklamace odeslaná v poslední den záruční doby se považuje za včas uplatněnou.

/5/ Reklamace jsou ze strany kupujícího řešeny pověřeným pracovníkem SLZ PP ČR.

/6/ Prodávající musí umožnit předat reklamované zboží na území ČR: STRATOS AUTO, spol s.r.o., Za Klíčovem 1, 190 00 Praha 9 , Telefon: +420 (24) 1090111

/7/ Dále prodávající garantuje:

- záruční i pozáruční servis a opravy, tj. smluvně zajistit servis a opravy u servisů včetně jejich adres a kontaktů na ně, za následujících podmínek:
maximální doba prodlení mezi datem nahlášení požadavku na servis a opravu, a datem stanovaným pro přistavení k opravě do smluvně zajištěných servisů – do 5 pracovních dnů
- Maximální doba servisu a opravy u smluvně zajištěných servisů:
 1. běžná údržba a menší mechanické, elektrické, karosářské a lakýrnické opravy – maximálně 1 pracovní den (ukončit v den přistavení), umožnit dohled PČR nad vozem (z důvodu minimalizace následujících bezpečnostních kontrol),
 2. náročnější mechanické a elektrické opravy maximálně do 3 pracovních dnů od přistavení vozidla k opravě,
 3. náročnější karosářské a lakýrnické opravy maximálně do 14 pracovních dnů od přistavení vozidla k opravě,

4. záruční servis v rámci výrobcem předepsaných prací provést a vozidlo předat zpět kupujícímu v den přistavení do opravny (po předešlém objednání), umožnit dohled P ČR nad vozem (z důvodu minimalizace následujících bezpečnostních kontrol).

Čl. 9. Další povinnosti prodávajícího

/1/ Prodávající se zavazuje zachovávat ve vztahu ke třetím osobám mlčenlivost o informacích, které při plnění této dohody získá od kupujícího nebo o kupujícím či jeho zaměstnancích a spolupracovnících a nesmí je zpřístupnit bez písemného souhlasu kupujícího žádné třetí osobě ani je použít v rozporu s účelem této dohody, ledaže se jedná

- a) o informace, které jsou veřejně přístupné, nebo
- b) o případ, kdy je zpřístupnění informace vyžadováno zákonem nebo závazným rozhodnutím oprávněného orgánu.

/2/ Prodávající je povinen zavázat povinností mlčenlivosti podle odst. 1. tohoto článku všechny osoby, které se budou podílet na dodání zboží kupujícímu.

/3/ Za porušení povinnosti mlčenlivosti osobami, které se budou podílet na dodání zboží, odpovídá prodávající, jako by povinnost porušil sám.

/4/ Povinnost mlčenlivosti trvá i po skončení účinnosti této dohody.

/5/ Prodávající prohlašuje, že zboží uvedené v čl. 3. této dohody nemá právní vady ve smyslu ustanovení § 1920 NOZ.

/6/ Prodávající je povinen dokumenty související s prodejem zboží dle této dohody uchovávat nejméně po dobu deseti (10) let od konce účetního období, ve kterém došlo k zaplacení poslední části zboží, popř. k poslednímu zdanitelnému plnění dle této dohody, a to zejména pro účely kontroly oprávněnými kontrolními orgány.

/7/ Prodávající souhlasí s tím, aby subjekty oprávněné dle zákona o finanční kontrole provedly finanční kontrolu závazkového vztahu vyplývajícího z dohody.

/8/ Prodávající je povinen ve smyslu ustanovení § 2 písm. e) zákona č. 320/2001 Sb., o finanční kontrole ve veřejné správě a o změně některých zákonů (zákon o finanční kontrole), spolupůsobit při výkonu finanční kontroly.

/9/ Prodávající je povinen sdělit kupujícímu informaci o splnění podmínky dle § 81 zákona č. 435/2004 Sb., o zaměstnanosti, ve znění pozdějších předpisů, pokud ji splňuje.

/10/ Prodávající je povinen upozornit kupujícího písemně na existující či hrozící střet zájmů bezodkladně poté, co střet zájmů vznikne nebo vyjde najevo, pokud prodávajícím i při vynaložení veškeré odborné péče nemohl střet zájmů zjistit před uzavřením této dohody. Střetem zájmů se rozumí činnost prodávajícího, v jejímž důsledku by došlo k naplnění zákona č. 159/2006 Sb., o střetu zájmů, ve znění pozdějších předpisů, a to v § 2 odst. 3 písm. b) a v § 3 odst. 3 písm. a).

/11/ Prodávající bez jakýchkoliv výhrad souhlasí se zveřejněním své identifikace a dalších údajů uvedených v této dohodě včetně ceny zboží.

/12/ Prodávající je povinen bankovní účet, jím určený pro zaplacení jakéhokoliv závazku kupujícího vůči prodávajícímu na základě této dohody, od uzavření této dohody do ukončení její účinnosti, zveřejnit způsobem umožňujícím dálkový přístup ve smyslu § 96 odst. 2 zákona č. 235/2004 Sb., o dani z přidané hodnoty.

/13/ Prodávající bude při plnění předmětu této dohody postupovat s odbornou péčí, podle nejlepších znalostí a schopností, sledovat a chránit oprávněné zájmy kupujícího a postupovat v souladu s jeho pokyny nebo s pokyny jím pověřených osob.

/14/ Prodávající se zavazuje převzít odpovědnost za škody vzniklé v důsledku vady zboží v rozsahu a za podmínek stanovených v § 2939 NOZ. Bude-li se poškozený v případě škody vzniklé v důsledku vady na zboží dovolávat odpovědnosti u kupujícího za takto vzniklou škodu podle právních předpisů odlišných od NOZ a náhrada škody bude kupujícím poskytnuta, prodávající takto poskytnutou náhradu kupujícímu plně uhradí.

/15/ Prodávající prohlašuje, že nebude uplatňovat na předmět zakázky ochranu dle zákona č. 478/1992 Sb. o užitných vzorech a zákona č. 207/2000 Sb., o ochraně průmyslových vzorů a o změně zákona č. 527/1990 Sb., o vynálezech, průmyslových vzorech a zlepšovacích návrzích, ve znění pozdějších předpisů, pokud ano, pak pouze v součinnosti s kupujícím.

/16/ Prodávající je povinen montáž prvků výbavy pro užití práva přednosti v jízdě, zvláštní záznamové techniky a výbavy pro použití radiostanice konzultovat s pracovníkem konečného uživatele. Jméno a spojení:  Konečné řešení podléhá jeho kontrole funkčnosti, technickému a obrazovému zadokumentování a písemnému schválení (nutno konzultovat v procesu přípravy) před „zaklopením interiéru“.

Čl. 10. Sankce

/1/ Prodávající je povinen v případě prodlení s dodáním zboží, které nebylo dodáno v termínu podle ustanovení čl. 4, odst. 1. této dohody zaplatit smluvní pokutu kupujícímu ve výši 0,05 % za každý i započatý den prodlení z ceny té části zboží s DPH, které nebylo dodáno, přičemž cena zboží je specifikována v ustanovení článku 6. této dohody.

/2/ Prodávající je povinen v případě prodlení s doručením faktury, která nebyla doručena v termínu podle ustanovení dle čl. 7, odst. 2 této dohody, zaplatit smluvní pokutu kupujícímu ve výši 0,05 % za každý i započatý den prodlení z fakturované ceny zboží s DPH, které nebylo fakturováno, přičemž cena zboží je specifikována v ustanovení článku 6. této dohody.

/3/ Kupující je povinen v případě nezaplacení kupní ceny v termínu dle čl. 7, odst. 5 této dohody zaplatit úrok z prodlení ve výši 0,05 % za každý i započatý den prodlení z fakturované, nezaplacené ceny zboží s DPH za každý den prodlení.

/4/ Prodávající je povinen v případě porušení závazků blíže specifikovaných v čl. 8. odst. 3 a 7 této dohody zaplatit kupujícímu smluvní pokutu ve výši 1.000,- Kč (slovy: Jeden tisíc korun českých) za každý i započatý den prodlení.

/5/ Prodávající je povinen v případě porušení závazku blíže specifikovaného v čl. 9., odst. 1 až 5 této dohody zaplatit kupujícímu smluvní pokutu ve výši 10 % z celkové kupní ceny včetně DPH, maximálně však 500.000,- Kč (slovy: Pět set tisíc korun českých).

/6/ Smluvní pokuty a úrok z prodlení jsou splatné do 30 kalendářních dnů od data, kdy byla povinné smluvní straně doručena oprávněnou smluvní stranou písemná výzva k jejich zaplacení, a to na bankovní účet oprávněné smluvní strany uvedený v této dohodě.

/7/ Smluvní pokuty mohou být kombinovány (tzn., že uplatnění jedné smluvní pokuty nevylučuje souběžné uplatnění jakékoliv jiné smluvní pokuty).

/8/ Ustanoveními o smluvní pokutě není dotčen případný nárok kupujícího na náhradu škody vůči prodávajícímu v částce převyšující výši smluvní pokuty sjednané pro příslušné porušení povinnosti prodávajícího.

/9/ Smluvní pokuty a náhradu škody dle této dohody a dle NOZ, které je povinen zaplatit prodávající kupujícímu, uplatňuje za kupujícího odpovědný pracovník SLZ PP ČR.

Čl. 11. Odstoupení od dohody

/1/ Kupující je oprávněn odstoupit od této dohody v případě podstatného porušení této dohody prodávajícím. Za podstatné porušení se považuje zejména:

- a) prodlení prodávajícího s dodáním zboží o více než 30 dní,
- b) vadné plnění zboží v souladu s § 2106 NOZ,
- c) nepravdivé nebo zavádějící prohlášení prodávajícího podle čl. 9, odst. 5 této dohody,

/2/ Kupující je dále oprávněn od této dohody odstoupit v případě, že:

- a) vůči majetku prodávajícího probíhá insolvenční řízení, v němž bylo vydáno rozhodnutí o úpadku, pokud to právní předpisy umožňují,
- b) insolvenční návrh na prodávajícího byl zamítnut proto, že majetek prodávajícího nepostačuje k úhradě nákladů insolvenčního řízení,
- c) prodávající je nespolehlivým plátcem dle § 106a zákona č. 253/2004 Sb., o dani z přidané hodnoty,
- d) prodávající bezodkladně neoznámí prokazatelně kupujícímu skutečnost, že je v insolvenci nebo že hrozí její vznik, popř. že bylo správcem daně vydáno rozhodnutí, že je prodávající nespolehlivým plátcem dle § 106a zákona č. 253/2004 Sb., o dani z přidané hodnoty,
- e) prodávající vstoupí do likvidace,
- f) prodávající nemá bankovní účet řádně registrován v databázi „Registru plátců DPH“.

/3/ Prodávající je oprávněn odstoupit od této dohody, pokud je kupující v prodlení s úhradou faktury o více než 30 dnů od data splatnosti faktury.

/4/ Účinky odstoupení nastávají dnem doručení písemného oznámení o odstoupení druhé smluvní straně.

Čl. 12. Společná a závěrečná ustanovení

/1/ Tato dohoda se řídí právním řádem České republiky. Práva a povinnosti smluvních stran neupravené touto dohodou se řídí podle příslušných právních předpisů.

/2/ Smluvní strany se dohodly, že v případě pochybností o datu doručení jakéhokoliv dokumentu uvedeného v této dohodě se má za to, že dnem doručení se rozumí pátý (5) pracovní den ode dne odeslání dokumentu s výjimkou dokumentů, u kterých je určena lhůta pro doručení delší, a toto odeslání musí být potvrzeno doručovací společností.

/3/ Vzájemné vztahy smluvních stran, které nejsou výslovně dohodnuty v této dohodě, se řídí příslušnými ustanoveními NOZ.

/4/ Smluvní strany se zavazují, že veškeré spory vzniklé v souvislosti s realizací této dohody budou řešeny smírnou cestou – dohodou. Nedojde-li k dohodě, budou spory řešeny před příslušnými soudy.

/5/ Každá ze smluvních stran je povinna bez zbytečného odkladu písemně sdělit druhé smluvní straně případnou změnu v údajích uvedených v záhlaví této dohody.

/6/ Prodávající ani kupující nejsou bez předchozího písemného souhlasu druhé smluvní strany oprávněni postoupit práva a povinnosti z této dohody na třetí osobu.

/7/ Nevymahatelnost či neplatnost kteréhokoliv ustanovení této dohody nemá vliv na vymahatelnost či platnost zbývajících ustanovení této dohody, pokud z povahy nebo obsahu takového ustanovení nevyplývá, že nemůže být odděleno od ostatního obsahu této dohody.

/8/ Součástí této dohody je:

Příloha č. 1 (Specifikace zboží a ceny)

Příloha č. 2 (Seznam autorizovaných servisů)

Příloha č. 3 (Rozsah servisního balíčku)

/9/ Smluvní strany se dohodly, že zveřejnění této dohody v Registru smluv podle zákona č. 340/2015 Sb., o registru smluv, zabezpečí kupující.

/10/ Tato dohoda může být měněna nebo doplňována pouze na základě dohody obou smluvních stran písemnými číslovanými dodatky k této dohodě.

/11/ Smluvní strany se dohodly, že tuto dohodu mohou ukončit vzájemnou dohodou.

/12/ Smluvní strany prohlašují, že si tuto dohodu přečetly, s jejím obsahem souhlasí a že byla sepsána na základě jejich pravé svobodné vůle, a na důkaz toho připojují své podpisy.

/13/ Tato dohoda je uzavřena elektronicky.

/14/ Tato dohoda nabývá platnosti dnem jejího uzavření a účinnosti dnem jejího uveřejnění v Registru smluv.

V Hradci Králové dne.....

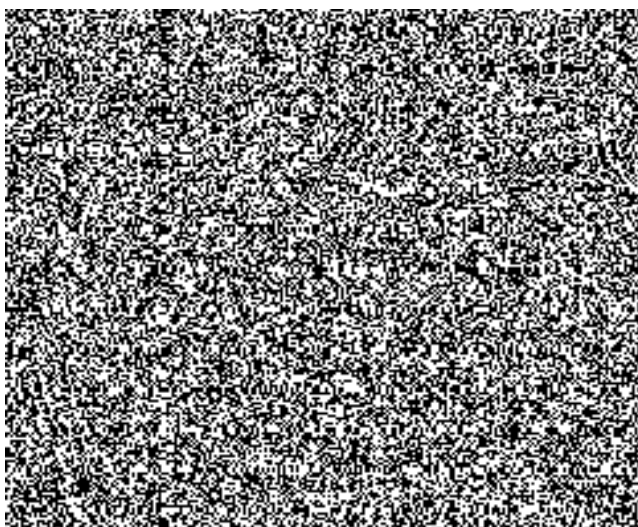

V Praze dne.....

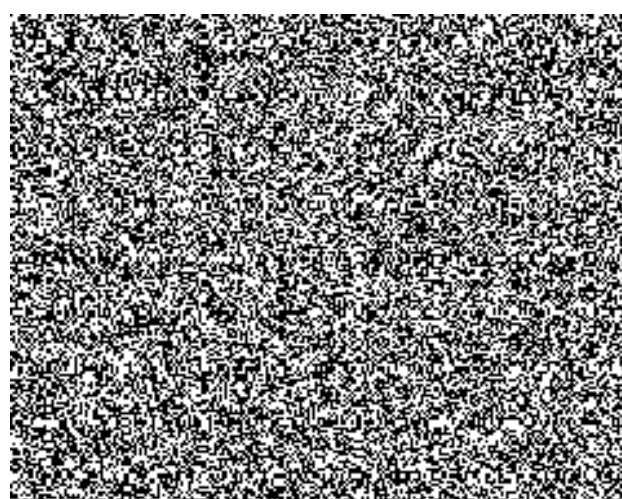

Specifikace zboží a ceny

Poř. č.	Požadované údaje		
1	Model: limuzína long		
2	Provedení:	Automobil osobní;	ANO, BMW 750Li xDrive
3	Kategorie:	M1;	ANO
4	Požadavek:	Sedan, minimální rozvor 3 120 mm, 8 ks;	Rozvor 3 210mm
5	Barva karoserie:	Černá metalická;	ANO
6	Motor:	Celkový výkon min. 320 kW, obsah min. 3.000 cm ³ , kombinovaná spotřeba a emise CO ₂ v souladu s NV 173/2016 příloha 1 odstavec II. a příloha 2 odstavec III.;	ANO, Zážehový osmiválcový, výkon 330 kW, obsah 4395 cm ³ , kombinovaná spotřeba 8,5 l/100km, emise CO ₂ 276/151/197 g/km
7	Nádrž na palivo:	Min. 75 dm ³ ;	ANO, 78 dm ³
8	Zrychlení z 0 na 100 km/h	Do 4.8 s;	ANO, 4,5 s
9	Pohon náprav:	Pohon všech kol;	ANO
10	Výbava: Standardní pro stupeň výbavy s dalšími níže uvedenými prvky:		
11		Minimálně 19" kola z lehké slitiny, rok výroby 2018 + rychlostní index „Y“. V případě, že bude dodáno provedení bez rezervního kola, požadují se kola typu PAX;	ANO, 19" kola z lehké slitiny 245/45 R19 98Y vpředu 275/40 R19 101Y vzadu
12		Navigační systém + aktualizace zdarma po dobu min 5 let;	ANO, Navigační systém Professional, aktualizace 1x ročně
13		LED světlomety;	ANO
14		Ukazatel tlaku v pneumatikách;	ANO
15		Automatická převodovka min. 8stupňová;	ANO, 8stupňová Sportovní automatická převodovka
16		Přehrávač CD/DVD;	ANO
17		Bezdrátové dobíjení telefonu;	ANO
18		Čalounění sedadel v provedení černá kůže;	ANO

19	Zařízení na přepravu rozměrných předmětů, (vak na lyže – prostup přes zadní sedadlo);	ANO
20	Multifunkční kožený volant s pádly;	ANO
21	Přední a zadní asistent parkování včetně zadní kamery;	ANO
22	Monitorování prostoru kolem vozu;	ANO,
23	Alarm;	ANO
24	Plynulé dovírání dveří;	ANO
25	Lampičky na čtení vzadu;	ANO
26	Držáky na vlajky L+P blatník;	ANO
27	4 zónová automatická klimatizace;	ANO
28	Protisluneční ochrana oken od B sloupku maximální zatmavění;	ANO
29	Elektrické rolovací sluneční clony zadních bočních oken a zadního okna;	ANO
30	Tepelně izolační skla všech oken;	ANO
31	Záruka min. 5 roků / 150 000 km;	ANO, 5 let/ 200 000km
32	Servisní balíček 5 roků / 150 000 km;	ANO
33	Elektricky nastavitelná přední sedadla;	ANO
34	Ventilace sedadel vpředu a vzadu;	ANO
35	Vyhřívání sedadel vpředu a vzadu	ANO
36	TV funkce – modul pro příjem digitálního vysílání TB-T2 min. u zadních sedadel;	ANO, 601 – TV funkce; 6FR – zadní zábavní systém Experience
37	Digitální příjem rádia;	ANO
38	Nezávislé topení + dálkové ovládání;	ANO+ANO
39	Plnohodnotné nebo dojezdové rezervní kolo, pokud nelze dodat z konstrukčních důvodů, pak kola typu PAX;	ANO, Dojezdové rezervní kolo
40	Sada zimních pneumatik (včetně rezervy) včetně kol z lehké slitiny dle doporučení dodavatele, minimálně 19“. Rok výroby 2018 s rychlostním indexem min. „V“. V případě, že bude dodáno provedení bez rezervního kola, požadují se kola typu PAX;	ANO, 19“ z lehké slitiny
41	Sada gumových a velurových koberečků do celého vozidla včetně zavazadlového prostoru;	ANO
42	Vzduchové odpružení, optimálně s proměnlivou výškou (předmět hodnocení);	ANO, s proměnlivou výškou
43	Asistenční systém ABS, DSC, DTC, brzdový asistent, hlídání mrtvých úhlů, funkce varování před překážkou;	ANO

44		Airbagy pro řidiče a spolujezdce, boční airbagy pro řidiče a spolujezdce;	ANO
45		Vyhřívaná elektrická nastavitelná vnější zrcátka;	ANO
46		Deaktivace airbagu spolujezdce;	ANO
47		Možnost vypnutí světel u nastartovaného motoru při stání na místě;	ANO
48		Bez označení modelu;	ANO
49		Ochrana předního nárazníku a kapoty průhlednou fólií;	ANO
50		Automatické vypnutí/zapnutí dálkových světel;	ANO
51		5 sedadel;	ANO
52		Manuál a servisní knížka v Čj;	ANO
53		Česká jazyková verze;	ANO
54	Zvláštní výbava:		
55		Hasicí přístroj 2 kg;	ANO
56		Vozidlo musí být doplněna všemi provozními kapalinami na úroveň dle doporučení výrobce a plné nádrže na pohonné hmoty;	ANO
57		Povinná výbava (viz Vyhláška č. 341/2014 Sb. Ministerstva dopravy, o schvalování technické způsobilosti a o technických podmínkách provozu vozidel na pozemních komunikacích, příloha č. 12, čl. 32, odst. B) 1., ve znění pozdějších předpisů;	ANO
58	Výbava pro užití práva přednosti v jízdě:		Požadujeme dokumentaci zapojení, včetně fotodokumentace, seznámení a kontrolu funkčnosti (techniky PČR před zaklopením interiéru).
59		Zvláštní výstražné zvukové zařízení o jmenovitém výkonu minimálně 100 W, minimálně s tóny WAIL, HORN a YELP, splňující EHK č.10. Jednotlivé sirénové tóny zvláštního výstražného zvukového zařízení musí být možné zapnout, vypnout a přepínat např. na volantu vozidla (například pomocí spínače klaksonu), klakson vozidla v režimu aktivované sirény není funkční (např. AZD 400; bez mikrofonu nebo obdobně řešení stejných parametrů nebo lepších parametrů);	Skrytá siréna bez mikrofonu AZD 400 A Tři tóny + HORN, výkon 200W, zesilovač, ovládací jednotka
60		Tlakový reproduktor s celkovým minimálním akustickým tlakem 120 db (A) /1m (tj. při měření s filtrem typu A). Reproduktor umístěn skrytě v přední části vozidla. (např. DKL 500 nebo obdobně řešení stejných parametrů nebo lepších parametrů);	2x reproduktor H 070-16
61		Dozadu červeně svítící diodový dvouřadý více nápisový programovatelný displej zobrazující „běžící“ nápis (vykreslování dvěma řadami vedle sebe sousedících bodů) s možností volby z minimálně 200 kombinací nápisů, z nichž bude minimálně 15 pozic definováno zadavatelem po vybrání vybraného dodavatele. Pojmu „běžící“ text vyhoví i postupné zobrazení celých slov složeného hesla (např. „VYPNI“ – „MOTOR“ apod., displej musí umožnit zobrazení textu o počtu minimálně 12 slov na jedné pozici „běžícího“ nápisu. Displej umístěn za zadními hlavovými opěrkami tak, aby bylo minimalizováno zastínění výhledu řidiče směrem vzad. Pro	OLED, programovatelný displej pevný OZN 100-UP-556-i

	<p>zajištění dostatečné čitelnosti je požadována minimální výška činné plochy displeje 45 mm. Texty LED displeje bude možné změnit přímo ve vozidle bez nutnosti demontáže zařízení, např. připojením k notebooku prostřednictvím USB rozhraní. Rozlišení (šířka) displeje minimálně 56 sloupců. Displej bude umožňovat inverzní zobrazení nápisů (svítit budou diody okolo nápisu, diody vlastního nápisu nebudou svítit) vč. možnosti prokliknutí textu ve formátu neinverzní / inverzní. Ovládací panel displeje s minimálně 2 řádky zobrazuje nově volený text a v případě aktivace zobrazování nápisů současně i aktivovaný text. Motoricky sklopné nebo pevné provedení dle prostorových možností konkrétního vozidla s ovládacím displejem. (např. OZN 100-UP-556-i + OLED OZN 100-UP nebo obdobné řešení stejných parametrů nebo lepších parametrů);</p>	
62	<p>Přední LED displej POLICIE / STOP POLICIE na sluneční clonu spolujezdce - odpojitelný, ovládání integrováno do těla displeje. Text vykreslen dvěma řadami vedle sebe sousedících bodů. (např. OZN 100-C/Z-DV-SC nebo obdobné řešení stejných parametrů nebo lepších parametrů);</p>	<p>Přední displej na sluneční clonu OZN 100C/Z-DV-SC</p>
63	<p>2x doplňkové zvláštní výstražné svítidlo s technologií LED (min. 3 LED) s čirým krytem generující výstražné světlo modré barvy, umístěné v přední části obou boků vozidla (co nejvíce vpředu, na každé straně 1x) splňující EHK č.65 XB1 a EHK č.10, (např. LED B 49 nebo obdobné řešení stejných parametrů nebo lepších parametrů), ovládání bude upřesněno s vybraným dodavatelem na základě typu vozidla (např. AZJ 400 B-M-6);</p>	<p>LED B 49-UR03 R65</p>
64	<p>2x doplňkové zvláštní výstražné svítidlo s technologií LED (min. 8 LED) s čirým krytem generující výstražné světlo modré barvy, umístěno v čelní masce, splňující EHK č.65 XB2 a EHK č.10. Svítidla budou vypínatelná současně s doplňkovými zvláštními výstražnými svítidly v přední části obou boků vozidla. (např. LED B 39-nforce-GM čirý kryt nebo obdobné řešení stejných parametrů nebo lepších parametrů), ovládání bude upřesněno s vybraným dodavatelem na základě typu vozidla (např. AZJ 400 B-M-6);</p>	<p>LED B39-nFORCE-GM R65</p>
65	<p>2x doplňkové zvláštní výstražné svítidlo s technologií LED (min. 8 LED) s čirým krytem generující výstražné světlo modré barvy, umístěné uvnitř vozidla za zadním sklem. Svítidla musí být odstíněna z vnitřní strany vozidla a splňovat EHK č.65 XB2 a EHK č.10. (např. LED B 39-Nforce-GM čirý kryt nebo obdobné řešení stejných parametrů nebo lepších parametrů), ovládání bude upřesněno s vybraným dodavatelem na základě typu vozidla (např. AZJ 400 B-M-6);</p>	<p>LED B 39-nFORCE-WS-9 R65</p>
66	<p>1x doplňkové zvláštní výstražné svítidlo s technologií LED (min. 8 LED) generující výstražné světlo modré barvy, umístěné uvnitř vozidla za předním sklem - odpojitelné. Svítidlo musí být odstíněno tak, aby bylo zabráněno odrazům záblesků do kabiny vozidla a splňovat EHK č.65 XB2 a EHK č.10; (např. LED B 39-Nforce-9WSR 65 nebo obdobné řešení stejných parametrů nebo lepších parametrů), ovládání bude upřesněno s vybraným dodavatelem na základě typu vozidla (např. AZJ 400 B-M-6);</p>	<p>LED B 39-nFORCE-WS-12</p>
67	<p>Zvláštní výstražný LED maják se snímatelným uchycením na střechu vozidla pomocí magnetu, napájecím kabelem a konektorem (§24 odst. 6 a 9 vyhl. č. 341/2002 Sb.), vhodný pro rychlost 250 km/h, splňující EHK 65 TB2 a EHK č.10. Dvouřadá optika, min. 24 LED diod (každá z diod o svítivosti min. 3W) s čirým krytem. (např. VMLC 024L-3M-24B čirý kryt nebo obdobné řešení stejných parametrů nebo lepších parametrů), ovládání bude upřesněno s vybraným dodavatelem na základě typu vozidla (např. AZJ 400 B-M-6);</p>	<p>Maják VMLC 024L-3M-24B</p>

68	Zvláštní skrytá záznamová technika:	kamerový systém – napájení pro vozidlové kamery „ mini USB, 5V“ na cca horní střed předního a zadního okna aktivovaný sepnutím zapalování vozu „ pojistka 15“ s rozpojovací spojkou za hranou stropního čalounění.	Požadujeme dokumentaci zapojení, včetně fotodokumentace, seznámení a kontrolu funkčnosti (techniky PČR před zaklopením interiéru).
69	Výbava pro použití radiostanice obsahující tyto prvky	<p>Souprava vozidlové radiostanice TPH700 a jednou ruční stanicí TPH900 ve vozidlovém adaptéru. Radiostanice dodat i s vozidlem. Naprogramování a zavedení radiostanic do systému si následně zařídíme. Potřebné komponenty pro montáž:</p> <ol style="list-style-type: none"> I. Souprava ruční radiostanice Pegas TPH 900 (radiostanice, anténa, 2ks zdroje), II. Vozidlový adaptér bez zesilovače pro TPH 900 typ HR9703AA, Dodavatel Pramacom Praha. Umístění do odkládacího tunelu mezi řidičem a spolujezdcem. III. Souprava vozidlové radiostanice PEGAS TPM700, dodavatel Pramacom Praha. Umístění ovládací část do odkládací schránky spolujezdce. Zdroj zálohovací TBU-2(FUB 1,1) pro vozidlovou rdst. 4x sluchátka pro pěší. IV. Antény vozidlové – použít anténu venkovní na blatník cca 20 cm, dodavatel RCD Radiokomunikace. V. Reproduktory k oběma radiostanicím připojené přes panel montovaný na B sloupek u řidiče., panel příposlechu dodá ÚOP. Panel, připojen přes redukci – výrobce RCD Staré Hradiště u Pardubic. 	ANO
70	Konkrétní řešení výbavy pro užití práva přednosti v jízdě, montáže kamerového systému a komunikačního radiového zařízení bude řešeno pouze vybraným dodavatelem a podléhá konzultaci a schválení zástupcem konečného uživatele.		Požadujeme dokumentaci zapojení, včetně fotodokumentace, seznámení a kontrolu funkčnosti (techniky PČR před zaklopením interiéru).

Poř. č.	Požadované údaje		
1	Model: limuzína long SKLADOVÉ VOZIDLO rok výroby 2013 najeto 50 km		
2	Provedení:	Automobil osobní, speciální (speciální balistický);	ANO, BMW 760 Li High Security
3	Kategorie:	M2; SB; třída odolnosti VR7;	ANO
4	Požadavek:	Sedan, minimální rozvor 3 120 mm, 1 ks;	ANO – Sedan, rozvor 3210 mm
5	Barva karoserie:	Černá metalická;	ANO
6	Motor:	Celkový výkon min. 320 kW, obsah min. 3.000 cm ³ ;	ANO – 400kw, obsah 5972cm ²
7	Nádrž na plivo:	Mín. 75 dm ³ ;	ANO - 82 dm ³
8	Zrychlení z 0 na 100 km/h	Do 8,5 s;	ANO - 6,2s
9	Pohon náprav:	Minimálně jedna hnací náprava;	ANO - 4x2
10		Balistická odolnost VR7 v tovární úpravě od výrobce vozidla;	ANO
11	Výbava: Standardní pro stupeň výbavy s dalšími níže uvedenými prvky:		
12		Minimálně 19" PAX rok výroby 2018 hmotnostní a rychlostní index min.117/H (dle „TD“ dodaného vozidla)	ANO
13		Navigační systém + aktualizace zdarma po dobu min 5 let;	ANO
14		LED světlomety;	ANO
15		Ukazatel tlaku v pneumatikách;	ANO
16		Automatická převodovka min. 8stupňová;	ANO 8 stupňů
17		Přehrávač CD/DVD;	ANO
18		Interkomunikační systém;	ANO
19		Čalounění sedadel v provedení kůže;	ANO
20		Multifunkční kožený volant s pádly;	ANO
21		Přední a zadní asistent parkování včetně zadní kamery;	ANO
22		Monitorování prostoru kolem vozu;	ANO
23		Alarm;	ANO
24		Plynulé dovírání, zabrzdění všech dveří;	ANO
25		Systém nouzového zavření oken;.	ANO

26	Lampičky na čtení vzadu;	ANO
27	Držáky na vlajky L+P blatník.	ANO
28	Protisluneční ochrana oken od B sloupku maximální zatmavení.);	ANO
29	Elektrické rolovací sluneční clony zadních bočních oken a zadního okna;	ANO
30	4 zónová automatická klimatizace;	ANO
31	Záruka min. 5 roků / 150 000 km;	ANO – 5let/150 000km
32	Servisní balíček 5 roků / 150 000 km;	ANO
33	Elektricky nastavitelná přední sedadla;	ANO
34	Ventilace sedadel vpředu a vzadu;	ANO
35	Vyhřívání sedadel vpředu a vzadu;	ANO
36	TV funkce – modul pro příjem digitálního vysílání TB-TB2 min. u zadních sedadel;	ANO - DVB-T2
37	Digitální příjem rádia;	ANO
38	Nezávislé topení, minimálně schopnost vytápět vozidlo i při stání.	ANO, nezávislé topení
39	Plnohodnotné rezervní kolo PAX;	ANO
40	Sada zimních pneumatik na identických discích PAX, rok výroby 2018 s rychlostním indexem min. „H“ (dle „TD“ dodaného vozidla;	ANO
41	Sada gumových a velurových koberečků do celého vozidla včetně zavazadlového prostoru;	ANO
42	Vzduchové odpružení, optimálně s proměnlivou výškou (předmět hodnocení);	ANO – s proměnlivou výškou
43	Asistenční systém ABS, DSC, DTC, brzdový asistent, hlídání mrtvých úhlů, funkce varování před překážkou;	ANO
44	Airbagy pro řidiče a spolujezdce, boční airbagy pro řidiče a spolujezdce;	ANO
45	Vyhřívání elektrická nastavitelná vnější zpětná zrcátka;	ANO
46	Deaktivace airbagu spolujezdce;	ANO
47	Možnost vypnutí světel u nastartovaného motoru při stání na místě;	ANO
48	Bez označení modelu;	ANO
49	Ochrana předního nárazníku a kapoty průhlednou fólií;	ANO
50	Automatické vypnutí/zapnutí dálkových světel;	ANO
51	Minimálně 4 sedadla;	ANO, 4 sedadla
52	Automatický přetlakový systém výměny vzduchu ve vozidle;	ANO

53		System nouzového opuštění vozidla;	ANO
54		Manuál a servisní knížka v Čj;	ANO
55		Česká jazyková verze;	ANO
56	Zvláštní výbava:		
57		Hasicí přístroj 2 kg;	ANO
58		Vozidlo musí být doplněna všemi provozními kapalinami na úroveň dle doporučení výrobce a plné nádrže na pohonné hmoty;	ANO
59		Povinná výbava (viz Vyhláška č. 341/2014 Sb. Ministerstva dopravy, o schvalování technické způsobilosti a o technických podmínkách provozu vozidel na pozemních komunikacích, příloha č. 12, čl. 32, odst. B) 1., ve znění pozdějších předpisů;	ANO
60	Výbava pro užití práva přednosti v jízdě:		Požadujeme dokumentaci zapojení, včetně fotodokumentace, seznámení a kontrolu funkčnosti (techniky PČR před zaklopením interiéru).
61		Zvláštní výstražné zvukové zařízení o jmenovitém výkonu minimálně 100 W, minimálně s tóny WAIL, HORN a YELP, splňující EHK č.10. Jednotlivé sirénové tóny zvláštního výstražného zvukového zařízení musí být možné zapnout, vypnout a přepínat např. na volantu vozidla (například pomocí spínače klaksonu), klakson vozidla v režimu aktivované sirény není funkční (např. AZD 400; bez mikrofonu nebo obdobné řešení stejných parametrů nebo lepších parametrů);	Skrytá siréna bez mikrofonu AZD 400 A Tři tóny + HORN, výkon 200W, zesilovač, ovládací jednotka
62		Tlakový reproduktor s celkovým minimálním akustickým tlakem 120 db (A) /1m (tj. při měření s filtrem typu A). Reproduktor umístěn skrytě v přední části vozidla. (např. DKL 500 nebo obdobné řešení stejných parametrů nebo lepších parametrů);	2x reproduktor H 070-16
63		2x doplňkové zvláštní výstražné svítidlo s technologií LED (min. 3 LED) s čirým krytem generující výstražné světlo modré barvy, umístěné v přední části obou boků vozidla (co nejvíce vpředu, na každé straně 1x) splňující EHK č.65 XB1 a EHK č.10, (např. LED B 49 nebo obdobné řešení stejných parametrů nebo lepších parametrů), ovládání bude upřesněno s vybraným dodavatelem na základě typu vozidla (např. AZJ 400 B-M-6);	LED B 49-UR03 R65
64		2x doplňkové zvláštní výstražné svítidlo s technologií LED (min. 8 LED) s čirým krytem generující výstražné světlo modré barvy, umístěno v čelní masce, splňující EHK č.65 XB2 a EHK č.10. Svítidla budou vypínatelná současně s doplňkovými zvláštními výstražnými svítidly v přední části obou boků vozidla. (např. LED B 39-Nforce-GM čirý kryt nebo obdobné řešení stejných parametrů nebo lepších parametrů), ovládání bude upřesněno s vybraným dodavatelem na základě typu vozidla (např. AZJ 400 B-M-6);	LED B 39-nFORCE-WS-9 R65
65		2x doplňkové zvláštní výstražné svítidlo s technologií LED (min. 8 LED) s čirým krytem generující výstražné světlo modré barvy, umístěné uvnitř vozidla za zadním sklem. Svítidla musí být odstíněna tak, aby bylo zabráněno odrazům záblesků do kabiny vozidla a splňovat EHK č.65 XB2 a EHK č.10. (např. LED B 39-Nforce-GM čirý kryt nebo obdobné řešení stejných parametrů nebo lepších parametrů), ovládání bude upřesněno s vybraným dodavatelem na základě typu vozidla (např. AZJ 400 B-M-6);	LED B 39-nFORCE-WS-9 R65
66		Zvláštní výstražný LED maják se snímatelným uchycením na střechu vozidla pomocí magnetu, napájecím kabelem a konektorem (§24 odst. 6 a 9 vyhl. č. 341/2002 Sb.), vhodný pro rychlost 250 km/h, splňující EHK 65 TB2 a EHK č.10. Dvouřadá optika, min. 24 LED diod (každá z diod o svítivosti min. 3W) s čirým krytem. (např. VMLC 024L-3M-24B čirý kryt nebo obdobné řešení stejných parametrů nebo lepších parametrů), ovládání bude upřesněno s vybraným dodavatelem na základě typu vozidla (např. AZJ 400 B-M-6);	Maják VMLC 024L-3M-24B

67	Zvláštní skrytá záznamová technika:	kamerový systém – napájení pro vozidlové kamery „ mini USB, 5V“ na cca horní střed předního a zadního okna aktivovaný sepnutím zapalování vozu „ pojistka 15“ s rozpojovací spojkou za hranou stropního čalounění.	Požadujeme dokumentaci zapojení, včetně fotodokumentace, seznámení a kontrolu funkčnosti (techniky PČR před zaklopením interiéru).
68	Výbava pro použití radiostanice obsahující tyto prvky	<p>Souprava vozidlové radiostanice TPH700 a jednou ruční stanicí TPH900 ve vozidlovém adaptéru. Radiostanice dodat i s vozidlem. Naprogramování a zavedení radiostanic do systému si následně zařídíme. Potřebné komponenty pro montáž:</p> <ul style="list-style-type: none"> I. Souprava ruční radiostanice Pegas TPH 900 (radiostanice, anténa, 2ks zdroje), II. Vozidlový adaptér bez zesilovače pro TPH 900 typ HR9703AA, Dodavatel Pramacom Praha. Umístění do odkládacího tunelu mezi řidičem a spolujezdcem. III. Souprava vozidlové radiostanice PEGAS TPM700, dodavatel Pramacom Praha. Umístění ovládací část do odkládací schránky spolujezdce. Zdroj zálohovací TBU-2(FUB 1,1) pro vozidlovou rdst. 4x sluchátka pro pěší. IV. Antény vozidlové – použít anténu venkovní na blatník cca 20 cm, dodavatel RCD Radiokomunikace. V. Reprodukory k oběma radiostanicím připojené přes panel montovaný na B sloupek u řidiče., panel připojení dodá ÚOP. Panel, připojen přes redukci – výrobce RCD Staré Hradiště u Pardubic. 	ANO
69		Konkrétní řešení výbavy pro užití práva přednosti v jízdě, montáže kamerového systému a komunikačního rádiového zařízení bude řešeno pouze s vybraným dodavatelem a podléhá konzultaci a schválení zástupcem konečného uživatele.	Požadujeme dokumentaci zapojení, včetně fotodokumentace, seznámení a kontrolu funkčnosti (techniky PČR před zaklopením interiéru).

Cena vozidel:

014V14100 7003 – „SLZ PP – Služební dopravní prostředky

Zboží	Počet ks	Cena v Kč bez DPH za 1 ks	DPH v Kč za 1ks	Cena v Kč včetně DPH za 1 ks	Cena celkem v Kč bez DPH	DPH Celkem v Kč	Cena celkem v Kč včetně DPH
Automobil osobní silniční VIP limuzína včetně servisního balíčku a záruky 60 měsíců	4 ks	2.508.000,-	526.680,-	3.034.680,-	10.032.000,-	2.106.720,-	12.138.720,-
Automobil osobní silniční VIP limuzína s balistickou ochranou včetně servisního balíčku a záruky 60 měsíců	1 ks	11.920.000,-	2.503.200,-	14.423.200,-	11.920.000,-	2.503.200,-	14.423.200,-
Celkem v Kč					21.952.000,-	4.609.920,-	26.561.920,-

Cena vozidel:

014V14100 8001 - SLZ PP – ÚOP - Služební dopravní prostředky v letech 2018 – 2020

Zboží	Počet ks	Cena v Kč bez DPH za 1 ks	DPH v Kč za 1ks	Cena v Kč včetně DPH za 1 ks	Cena celkem v Kč bez DPH	DPH Celkem v Kč	Cena celkem v Kč včetně DPH
Automobil osobní silniční VIP limuzína včetně servisního balíčku a záruky 60 měsíců	4 ks	2.508.000,-	526.680,-	3.034.680,-	10.032.000,-	2.106.720,-	12.138.720,-
Celkem v Kč					10.032.00380,-	2.106.720,-	12.138.720,-

Seznam autorizovaných servisů

DyCom Group, s.r.o., Jenišov 187, 360 01 Karlovy Vary



Kopecky Auto s.r.o., Přístavní 837/85, 400 07 Ústí nad Labem



CarTec Liberec, s.r.o., Obchodní 622, 460 01 Liberec 11



STRATOS AUTO spol. s r.o., Březhradská 195, 503 32 Hradec Králové



STRATOS AUTO spol. s r.o., Za Klíčovem 1, 190 00 Praha 9



CarTec Praha s.r.o., Průběžná 80, 100 00 Praha 10



RENOCAR, a.s., Fast Lane Service, 5. května 1640/65, 140 00 Praha 4



RENOCAR, a.s. Praha, Lipová 280, 251 01 Praha – Čestlice



Bychl Auto, a.s., Vídeňská 169, 252 42 Vestec



Invelt s.r.o. – Praha, Jeremiášova 5, 155 00 Praha 5 – Stodůlky



Invelt s.r.o., Rokycanská 4122/111, 312 00 Plzeň



CarTec Group spol. s r.o., Vítkovická 3246/1A, 702 00 Moravská Ostrava



CarTec Olomouc, s.r.o., Tovární 1297/1b, 779 00 Olomouc



Synot Auto a.s., Tř. T. Bati 400, 763 02 Zlín



RENOCAR a.s., Řípská 5c, 627 00 Brno – Slatina



ACR auto, a.s., Okružní 49, 370 04 České Budějovice



Rozsah servisního balíčku

BMW Service Inclusive Plus - BMW 750Li xDrive

Servisní balíček se skládá z údržbářských a servisních prací na standardním vozidle (včetně výměny oleje, práce a požadovaných originálních dílů BMW), jak je uvedeno v bodech 1 až 8:

1. Výměna motorového oleje, vč. olejového filtru a nového oleje
2. Servis nebo výměna vzduchového filtru, palivového filtru, mikrofiltru, zapalovacích svíček
3. Servis brzdové kapaliny
4. Servisní kontrola vozu podle specifikací BMW
5. Brzdové destičky, přední a zadní
6. Brzdové kotouče, přední a zadní
7. Spojka (pokud je opotřebená)
8. Lišty stěračů na předním skle (při výměně motorového oleje, pokud je to nutné)
9. Aktualizace navigace

Předpokladem je, aby vozidlo bylo řádně provozováno a aby byly dodržovány servisní intervaly stanovené pro vozidla, nebo aby služba měla být provedena v daném termínu a aby byla provedena v souladu se specifikací výrobce.

Předepsané servisní úkony se provádějí po ujetí 30.000km nebo jednou za dva roky.

BMW Service Ultimate – BMW7 760Li S

Zákazník získává v souvislosti s vozidlem nárok na servisní práce a opravy na vozidle, které musí být provedeny v dohodnuté lhůtě platnosti* počínaje datem registrace vozidla nebo až do dosažení dohodnutého počtu najetých kilometrů* (podle toho, která možnost nastane jako první).

Servisní balíček se skládá z oprav výrobních vad, jakož i údržbářských a servisních prací na vozidle (včetně výměny oleje, práce a požadovaných originálních dílů BMW), jak je uvedeno v bodech 1 až 8:

1. Výměna motorového oleje, vč. olejového filtru a nového oleje
2. Servis nebo výměna vzduchového filtru, palivového filtru, mikrofiltru, zapalovacích svíček
3. Servis brzdové kapaliny
4. Servisní kontrola vozu podle specifikací BMW
5. Brzdové destičky, přední a zadní
6. Brzdové kotouče, přední a zadní
7. Spojka (pokud je opotřebená)
8. Lišty stěračů na předním skle (při výměně motorového oleje, pokud je to nutné)
9. Aktualizace navigace

Následující služby nejsou zahrnuty v balíčku „BMW Service Ultimate“:

- Poškození laku, karoserie, kryty, panely
- Opotřebený interiér (např. obložení interiéru, kryty, loketní opěrky a madla)
- Poškozené sklo (např. zrcadla, okna, světla)
- Hluky (snižující komfort, např. vítr, skřípání a drnění), které nemají přímou souvislost s defektními díly
- Pachy
- Spotřební materiál (např. aditiva pro snížení emisí jako AdBlue)
- Palivo a znečištění palivového systému a následné škody - Opravy za něž nese zodpovědnost uživatel vozidla (poškození motoru z důvodu nedostatečného množství oleje, nedodržení servisního intervalu oleje, účast na závodech)
- Pneumatiky, závaží pro vyvažování kol a poškození kol

- Úpravy, přenastavení a nastavení (které nejsou vyžadovány v souvislosti s výměnou dílu)
- Opravy neoriginálního příslušenství BMW

Předpokladem je, aby vozidlo bylo řádně provozováno a aby byly dodržovány servisní intervaly stanovené pro vozidlo, nebo aby služba byla provedena v daném termínu a aby byla provedena v souladu se specifikací výrobce.

Služby poskytované prostřednictvím BMW Road Assistance, zákonné záruční reklamace jakož i vyloučení z nároku na záruku, jak je uvedeno v podmínkách prodeje nových vozidel, zůstávají nedotčeny.

* Výběr servisního balíčku bude trvale definovat provozní dobu/výkon

Předepsané servisní úkony se provádějí po ujetí 30.000km nebo jednou za dva roky.